7 мая, суббота, 2016 г.

ВЛАДИКАВКАЗ

Печатный орган муниципального образования г. Владикавказ. Общественно-политическая газета. Рекомендованная цена – 10 руб. №48 (2080)

9 МАЯ
ДЕНЬ ПОБЕДЫ
1941 - 1945

В День Победы

Он настал – наш святой, самый радостный день,
Полный света, тепла и безмерной надежды!
Он пришел, отодвинув решительно в тень
Все, чем полон был мир накануне и прежде...

Он оркестром ворвался в приют тишины,
Приглушив утомленные грустью аккорды.
Только жаль, что немного героев войны
С юбилеем Победы встречается гордым...

Но за каждым дожившим остались полки
Недошедших, израненных, недолюбивших...
Тех, кто так и не встретил полета строки,
Молодых и безусых, детей не родивших...

Тех, чьи руки сжимали оружия ствол,
Кто, не дрогнув, шагал в штыковые атаки,
Кто в бою проявил все свое естество,
Тех, кто Родину спас, Прагу, Вену и Краков...

Тех, кого на войне даже плен не сломал,
Кто с друзьями делил все напасти и беды...
Тех, кто в танках горел и Рейхстаг штурмовал,
Кто мечтал и любил, жаждал нашей Победы...

Сколько братских могил тонет в море цветов;
Ярко звезды горят фронтовых обелисков...
Их так мало средь нас – дорогих стариков,
Поклонитесь же каждому воину низко...

Пусть живут они... Много им радостных дней!
Пусть не смотрят вокруг никогда с укоризной...
Пусть Победа нас сделает лучше, сильней!
Пусть цветет только МИР в защищенной ОТЧИЗНЕ!

Валентина БЯЗЫРОВА

Дорогие земляки!
Любимые наши ветераны фронта и тыла!

Сердечно поздравляю вас с Днем Победы!

9 мая 1945 года – главная дата в героической истории нашего Отечества, символ несгибаемого мужества и непоколебимого братства народов, единой семьей вставших на защиту Родины от врага.

Будем всегда помнить наших земляков, сделавших все для приближения такой необходимой Победы. 79 героев Советского Союза, 12 полных кавалеров ордена Славы, 45 боевых генералов и адмиралов, 7 лауреатов Ленинской и Государственной премий за труд в тылу – золотой фонд республики, навеки вписанный в историю героических военных лет.

Более 95 тысяч жителей Северной Осетии воевали в рядах Советской Армии и в партизанских отрядах, в движении сопротивления. Не вернулся с войны каждый второй. Нет ни одной семьи в республике, жизнь которой не перевернула бы Великая Отечественная.

Горьким счетом пополнилась родовая летопись сразу нескольких фамилий. Смертью храбрых пали семь братьев Газдановых и Кобегкаевых, шесть – Темировых и Хестановых, пять – Бароевых, Дзебоевых, Дигуровых, Каллаговых, Кесаевых, Сеоевых, Тахоховых, Тедеевых, Токаевых.

Навсегда в наших сердцах будет жить память о защитниках Города воинской славы – Владикавказа, где была выиграна одна из решающих битв Великой Отечественной войны, во многом предопределившая исход Сталинградского и всех последующих победных сражений.

Мы все приносим дань уважения героям, ушедшим и живым, завещавшим нынешнему и будущим поколениям по-настоящему любить свою Родину и быть готовыми ее защищать. Так, как это сделали наши отцы и деды в суровые сороковые.

Сколько бы лет ни прошло, «праздник со слезами на глазах» останется самым главным и значимым.

С праздником, Северная Осетия! С Днем Победы! Мира, добра и благополучия каждой семье!

Никто не забыт, и ничто не забыто!

Вячеслав БИТАРОВ,
врио Главы Республики Северная Осетия – Алания

Дорогие жители Осетии!

Вот уже 71-й раз наша страна будет отмечать годовщину Великой Победы, одной на всех, доставшейся нам неимоверно высокой ценой – почти 30 миллионов наших соотечественников не вернулись с полей жестоких сражений.

В 1941–1945 гг. советские воины, труженики тыла, весь многонациональный народ проявили беспримерную стойкость, выстояли и победили, сохранив будущим поколениям свободу и независимость, возможность жить, трудиться и растить детей под чистым небом. Этот подвиг никогда не будет забыт.

Небольшая по численности Осетия внесла достойный вклад в общую Победу. В каждом из решающих сражений (битва под Москвой, разгром гитлеровцев под Владикавказом, Сталинград, Курская дуга, форсирование Днепра, взятие Праги, Будапешта и Берлина) отличились уроженцы республики, навеки прославив себя и свою малую Родину.

Низкий поклон вам, дорогие фронтовики! Безмерная благодарность всем ветеранам Великой Отечественной!

Будем стремиться быть достойными ваших подвигов, чтобы наша талантливая молодежь с честью продолжила замечательные традиции, добиваясь успехов в мирном созидательном труде, в науке и в творчестве!

С праздником, дорогие жители республики!

Алексей МАЧНЕВ,
председатель Парламента
Республики Северная Осетия – Алания

Дорогие ветераны! Дорогие победители!
Уважаемые жители столицы Северной Осетии!

Сердечно поздравляю вас с самым главным для всех нас праздником – Днем Великой Победы в Великой Отечественной войне! Уверен, что 9 Мая – это символ величия нашей страны.

Как бы кому не хотелось убрать из памяти тяжелые четыре года, полных боли, потерь, разрушений, слез, гибели миллионов людей, мы помним и, уверен, должны всегда помнить о всех тех, чьей жизнью нам дался сегодняшний день.

День Победы – это наш общий праздник. Владикавказ – Город воинской славы помнит о каждом защитнике своего о любимого города.

Вам, дорогие наши ветераны, мы обязаны не просто солнцем, улыбками детей, мирным небом, а самой жизнью. Низкий поклон вам за то, что вы совершили для всех нас! Вы победили фашизм, отстояли независимость нашей дорогой Родины! Вы вместе со своими детьми и внуками празднуете еще один день Великой Победы.

Спасибо вам за все! Мы непременно сделаем все возможное, чтобы вы всегда были окружены заботой и достойным вниманием.

Хочу пожелать всем ветеранам Великой Отечественной войны, труженикам тыла здоровья, бодрости духа и веры. Ваш подвиг не может быть забыт. Он и не будет забыт. Потомки по достоинству оценят ваш вклад в историю, в приумножение славы Отечества!

Мæхи æмæ ме'мкусджыты номæй уын бузныг зæгъын уе'нæзæрдæ худтцард æмæ фæллойы тыххæй. Цардæй æфсæстут. Уæ хъæбулты æмæ уыдоны хъæбулты хуртæй бафсæдут. Дуне сабыр уæд. Бирæ нын цæрут!

Махарбек ХАДАРЦЕВ,
глава муниципального образования г. Владикавказ

Дорогие ветераны!
Уважаемые владикавказцы!

Примите искренние поздравления с самым главным праздником нашей страны – Днем Победы!

Благодаря героизму и стойкости, которые были проявлены защитниками столицы республики, битва за Кавказ была выиграна в тяжелых сражениях на подступах к Городу воинской славы – Владикавказу!

Ваш подвиг, ваша судьба – это лучшая школа жизни для тех, кто строит и защищает нынешнюю непобедимую Россию. Вы являетесь примером мужества и настоящей преданности Родине.

Спасибо вам за бессмертный подвиг и самоотверженный труд! От имени всех владикавказцев и от себя лично поздравляю вас! Низкий вам поклон, дорогие фронтовики и труженики тыла!

Желаю вам крепкого здоровья, долголетия, неиссякаемой энергии, тепла и семейного благополучия! Мира и добра вам и вашим родным!

С великим праздником – Днем Победы!

Борис АЛБЕГОВ,
глава АМС г. Владикавказа

Конференция

НА СТРАЖЕ ИСТОРИЧЕСКОЙ ПРАВДЫ

В администрации местного самоуправления прошла научно-практическая конференция «Великая Отечественная война (1941–1945 гг.): историческое и геополитическое значение» под председательством главы МО г. Владикавказ Махарбека Хадарцева. Инициатором выступило Собрание представителей г. Владикавказа при содействии столичной администрации, Архивной службы РСО-А и СОГУ им. К.Л. Хетагурова.

В работе конференции приняли участие депутат Государственной Думы РФ Зураб Макиев, первый вице-спикер Парламента РСО-А Станислав Кесаев, руководитель Архивной службы Северной Осетии Нина Чиплакова. Почетными гостями стали заместитель председателя Совета ветеранов Руслан Бедоев, ветераны Великой Отечественной войны Исрафил Макеев и Виктор Сабеев.

«Мы – за справедливое изложение истории Второй мировой войны и вклада советского народа в Великую Победу и должны стать частью мощного общественного противодействия попыткам пересмотреть ее историю. Мы не должны оставаться в стороне, нужно бороться с фальсификаторами истории нашей страны» – эти слова из обращения участников конференции красной нитью проходили через выступления каждого докладчика.

Как отметил председатель оргкомитета конференции, депутат Гордумы Аслан Батыров, наша страна пережила много испытаний, неоднократно показывая всему миру примеры героизма русского человека. Наш народ стойко выдерживал вызовы извне. Однако предпринимаются беспрецедентные попытки фальсификации истории и результатов Великой Отечественной войны.

В своем выступлении заместитель председателя Совета ветеранов Руслан Бедоев сказал, что моральное право и моральный долг ветеранов – передавать молодежи правду о войне. Он подчеркнул, что эти повествования, адресованные подрастающему поколению, не должны оставлять их равнодушными, их цель – влиять на формирование мировоззрения граждан страны, которым принадлежит будущее. Исрафил Макеев подробно рассказал о работе Совета ветеранов по патриотическому воспитанию молодежи.

О целях искажения истории странами Прибалтики, Украины и других государств, о содержании школьных учебников по истории в своем докладе рассказала заведующая кафедрой новейшей истории и политики исторического факультета СОГУ им. К.Л. Хетагурова, профессор Светлана Хубулова.

Станислав Кесаев поблагодарил ветеранов за неоценимый вклад в общую победу. Приветствуя всех собравшихся, первый вице-спикер парламента республики подчеркнул, что историю можно уточнять, но не переделывать.

В ходе конференции также выступили профессор Северо-Осетинской государственной медицинской академии Сергей Плахтий, заместитель главы АМС г. Владикавказа, начальник Управления образования Роман Гозюмов, руководитель Архивной службы Северной Осетии Нина Чиплакова, руководитель регионального отделения «Молодой гвардии Единой России» Батраз Гудиев.

Подводя итоги конференции, собравшиеся сошлись во мнении, что существует необходимость совершенствования методологии научно-теоретического исследования и практического преподавания актуальных вопросов истории Второй мировой и Великой Отечественной войн в учреждениях образования всех уровней.

Заключительным этапом стало принятие резолюции, в которой содержится обращение к жителям с призывом не быть безразличными к памяти о Великой Отечественной войне, искать, слушать и воспроизводить свидетельства настоящих очевидцев тех событий, в первую очередь в своих семьях.

Кристина ДЗУЦЕВА

В парламенте

СТРОИТЬ ПО ЗАКОНУ

Североосетинские депутаты единогласно поддержали введение муниципального градостроительного контроля. Соответствующие поправки в Градостроительный кодекс РФ были внесены на очередном Совете Парламента РСО-А, который прошел под председательством Алексея Мачнева.

– Проблема нарушения законодательства при осуществлении градостроительной деятельности на территории муниципальных образований имеет системный характер, – считают авторы законопроекта – коллеги из Краснодарского края. – *Появляются многоквартирные жилые дома, автомойки, объекты торговли, идет точечная застройка, и все вразрез с планом муниципальных образований. Увеличивается нагрузка на сети инженерно-технического обеспечения. Осуществляемый же земельный контроль не дает возможности полноценной проверки. Документ, представленный председателем Комитета по законодательству, законности и местному самоуправлению Геннадием Родионовым, получил одобрение, т.к. все перечисленные нарушения характерны и для Северной Осетии.*

Зато единодушия не было по поводу предлагаемого введения другого контроля – на сей раз налогового – в части администрирования страховых взносов на обязательное пенсионное, социальное и медицинское страхование. Комитет по бюджету, налогам, собственности и кредитным организациям в лице его председателя Асланбека Хадарцева предложил поддержать инициативу, но категорически против от имени Федерации профсоюзов республики выступил депутат Таймураз Касаев, аргументировав свою позицию тем, что это не что иное, как «попытка государства взять под контроль внебюджетные фонды и в случае чего затыкать ими дыры, образовавшиеся в дефицитном бюджете страны».

– Мы считаем, что данные отчисления к налогам не относятся, и поэтому не должны администрироваться налоговой службой, – пояснил **Таймураз Касаев**. *– И не повторится ли печальный опыт 1990-х, когда все средства аккумулировались в одном большом государственном «мешке» и социальные выплаты всегда оставались на втором плане. Считаю, что нет и четкого понимания дальнейшего распределения финансов, если все-таки данный законопроект будет одобрен. Как будет осуществляться пенсионное обеспечение, производиться выплаты по больничным листам?* Также профсоюзный лидер добавил, что прежде чем выносить данную инициативу на утверждение законодательного органа, она должна была обсуждаться в трехсторонней комиссии с обязательным участием профсоюзов.

Большинством голосов проект решили поддержать, но с обязательным внесением принципиальных поправок во избежание нецелевого расходования средств.

Другой законопроект, представленный Комитетом по бюджету, налогам, собственности и кредитным организациям требует большой кропотливой работы, дабы к назначенному сроку не оказаться застигнутыми врасплох. Речь идет об установлении единой даты начала применения на территории РСО-А порядка определения налоговой базы по налогу на имущество физических лиц исходя из кадастровой стоимости объектов налогообложения. В Российской Федерации данный закон вступит в силу с 1 января 2020 года. *«В связи с этим я предлагаю установить дату введения на территории республики на два года раньше,* – выступил **Асланбек Хадарцев**. – *Времени на раскачку у нас нет. Надо дойти до каждого гражданина, определить порядок распространения льгот. Для получения четкой картины муниципальные образования должны дать грамотную оценку имуществу граждан, чтобы потом не было спорных вопросов».*

Был рассмотрен обширный блок тем, касающийся жилищно-коммунальной сферы. В большинстве случаев речь шла о проведении капитального ремонта. Прежде чем совершить какие-либо действия с недвижимостью в многоквартирном доме, собственник должен погасить задолженность по уплате взносов на капитальный ремонт. Управляющие компании несут ответственность за техническое состояние многоквартирных домов, за их содержание и ремонт. Помимо данных формулировок парламентарии поддержали и привлечение средств инвестора для ремонта, хотя не совсем понятно, по какой причине будет исходить желание инвестора...

Откуда брать деньги на оказание высокотехнологичной медицинской помощи? Авторы инициативы считают, что из федерального бюджета, а не из Фонда обязательного медицинского страхования, где финансовые возможности и без того ограничены. С ними согласны и североосетинские депутаты, полагая, что таким образом можно улучшить качество медицинской помощи населению.

Тамара БУНТУРИ

Контроль

В минувший четверг на Манежной площади министр внутренних дел РСО-А генерал-майор полиции Михаил Скоков провел строевой смотр личного состава, автотранспорта, технических средств Владикавказского гарнизона полиции. Основная цель – проверить их готовность к выполнению поставленных задач в период праздничных мероприятий, посвященных Дню Победы.

Министр ВД Скоков проверил личный состав

В смотре приняли участие сотрудники спецподразделений ОМОН и СОБР, аппарата управления, патрульно постовой службы, вневедомственной охраны, Госавтоинспекции, кинологи. Именно они будут обеспечивать безопасность граждан в ближайшие праздничные дни.

Михаил Скоков во время смотра лично проверил состояние транспортных средств, боевой техники, а также выправку и внешний вид своих подчиненных. Последнее, надо сказать, вызвало нарекания со стороны министра. Он выявил нарушения форменного обмундирования и его ношения и отметил, что для сотрудников полиции значение имеет все – от обуви до стрижки.

В целом же генерал-майор М. Скоков назвал результаты смотра удовлетворительными.

– Есть незначительные замечания, которые в ближайшее время будут устранены личным составом и руководителями, с учетом требований, которые сегодня были предъявлены. А они к полицейским высокие, сотрудники должны иметь достойный внешний вид и грамотно выполнять поставленные задачи. И на сегодняшний день основная цель – это качественно провести мероприятия по обеспечению безопасности граждан в праздничные дни, – сказал **М. Скоков**.

Зарина МАРГИЕВА
Фото автора

Во имя будущего

Знаем. Помним. Гордимся.

В преддверии самого великого и самого народного российского праздника – Дня Победы – во Владикавказе состоялось торжественное открытие мемориальной доски журналистам Осетии, павшим в боях Великой Отечественной.

Молодые, светлые, открытые лица журналистов-фронтовиков теперь глядят со стены на весь проходящий люд. Антон Бокоев, Савкуз Алборов, Хазби Дзебоев, Тамерлан Дзахов, Володя Дидаров, Цини Едзиев, Касполат Кембердиев, Солтан Касаев, Володя Кулаев, Иван Кургосов, Александр Моргоев, Заурбек Фарниев, Георгий Фидаров, Созырко Хетагов – репортажи, фото- и видеоматериалы каждого из них вошли в историю самой страшной войны нового времени.

Около 1,5 тысяч советских журналистов сложили головы на полях сражений Второй мировой, каждый второй журналист-фронтовик был ранен, каждый четвертый – убит. Имена 14 выходцев из Северной Осетии, делавших свои репортажи с поля боя, стали известны благодаря поисковой работе их коллеги Бориса Дзугаева. Это именно он, сотрудник газеты «Рæстдзинад», сам с пером в одной руке и оружием в другой дошедший до Берлина, работал над увековечением их имен.

После Великой Победы некоторым посчастливилось вернуться на свои рабочие места и продолжить трудиться. Фронтовики, как правило, одевались в гимнастерки, и все знали, что эти люди прошли войну.

Торжественное открытие мемориальной доски павшим журналистам Осетии было поручено председателю Совета ветеранов республики генерал-майору Солтану Каболову и ветерану Великой Отечественной войны Хизиру Гулуеву.

– Открытие стенда памяти – особо значимое событие не только в истории газеты «Рæстдзинад», но и всей осетинской журналистики, в жизни всей нашей республики, – поделилась мыслями инициатор события и главный редактор газеты «Рæстдзинад» **Марина Фидарова.** – *Это не просто дань памяти погибшим журналистам, войны, но еще и урок мужества и славы для молодежи. Сейчас появилось немало желающих переписать страницы истории, и этого нельзя допустить, мы обязаны передать эстафету правды следующим поколениям. И возможно, в ближайшем будущем мы будем читать циклы очерков, стихотворений, повестей и других произведений о журналистах, имена которых мы сегодня вспоминаем.*

Идею открытия стенда памяти поддержал врио Главы республики Вячеслав Битаров, врио министра государственного имущества и земельных отношений Руслан Тедеев и руководитель Комитета по связи и массовым коммуникациям Александр Нартиков. Каждый из них внес свою лепту в создание этого уголка памяти, священного по сути и по содержанию.

Ольга ДАТИЕВА

АМС СООБЩАЕТ

Администрация местного самоуправления проводит конкурс на замещение вакантной должности главного редактора ВМБУ газета «Владикавказ».

Основные требования: наличие высшего профессионального образования, стаж работы по специальности не менее 5 лет.

По всем интересующимся вопросам обращаться по адресу: г. Владикавказ, пл. Штыба, 2, отдел информационного обеспечения – пресс-служба главы АМС г. Владикавказа, каб. №338 или по телефонам: **8 (8672) 70-72-13; 70-72-14.**

Бессмертный полк

СПАСИБО ДЕДУ ЗА ПОБЕДУ!

Мой дед, фронтовик-танкист, полковник в отставке Владимир Цимурзаевич Макеев, прошедший дорогами Великой Отечественной от Курской дуги до подступов к Берлину, страстно мечтал встретить 70-ю победную весну. Его не стало совсем незадолго до этого, в августе 2014 года… Но все-таки он «прошагал» в парадном строю по площади Свободы Владикавказа 9 Мая 2015-го вместе с правнуком. В парадном строю «Бессмертного полка»…

Как-то в предвоенную пору, во время летних каникул Цимурза Макеев, работник Алагирского мехлесхоза, доверил сыну-старшекласснику рычаги трелевочного трактора. С того дня Володя проникся трепетным уважением к послушной мощности тяжелого гусеничного механизма. Это и предопределило его выбор, когда началась война. Он с друзьями-комсомольцами, выпускниками 2-й алагирской школы, был в числе первых, кто «осаждал» местный военкомат с заявлением об отправке на фронт. Но молодежь старались уберечь от передовой, отправляли учиться военному делу. **Владимир Макеев** в 1941 году стал курсантом танкового училища в городе Сызрани Куйбышевской области. Учился на командира танкового взвода, однако через полгода, когда пришел приказ наркомата обороны СССР о срочной подготовке двух рот механиков, комсомолец Макеев стал постигать ускоренный курс подготовки техников-механиков бронированных машин.

В июле 1943 года подразделение самоходно-артиллерийских установок СУ-76, в котором начал службу техник-лейтенант Владимир Макеев, было доставлено воинским эшелоном на станцию Прохоровка Белгородской области. Мог ли кто из сослуживцев тогда предполагать, что уже через десять дней именно здесь развернутся драматические события величайшего в военной истории танкового сражения…

12 июля 1943 года фашистская бронированная армада 4-й танковой армии под командованием генерала Гота предприняла попытку контрудара в районе Прохоровки, навстречу ей ринулась 5-я гвардейская танковая армия генерала Ротмистрова.

Самоходкам была отведена особая роль в совместном с артиллеристами отражении атак гитлеровцев. Владимир Цимурзаевич вспоминал, что фашисты в своей наступательной тактике особой изобретательности не проявляли. *«Волна за волной накатывались на наши позиции гитлеровцы. Впереди всегда шли группами по несколько десятков тяжелых танков «Тигр» и мощных самоходных орудий «Фердинанд», следом за ними следовали сотни танков типа «Пантера» и вражеская пехота. Нам была поставлена задача поджигать бронетехнику первых рядов термитными снарядами. Мы вели огонь из укрытий-капониров, всегда радостно кричали «Ура-а-а!» при удачном попадании. А когда передовая линия атакующей*

На Параде Победы 9 Мая 2013 года

гитлеровской бронетехники стопорилась дымящимися «Тиграми» и «Фердинандами», мы через их башни отправляли осколочные снаряды для уничтожения живой силы противника», – рассказывал ветеран.

Вот тогда и наступал черед вертких «тридцатьчетверок», которые сквозь дымовую пелену от подбитых тяжелых танков и самоходок противника стремительно врезались в ряды «Пантер» и вступали с ними в смертельную лобовую схватку.

В сражении под Прохоровкой с обеих сторон участвовали более 1 200 танков и самоходных орудий. Фашисты, потеряв за день боя до 400 танков, вынуждены были отказаться от реванша за Сталинград и никогда более не продвинулись вглубь территории нашей страны. Именно с этого дня, 12 июля, начался второй этап Курской битвы – контрнаступление советских войск.

5 августа советские войска освободили города Орел и Белгород. В честь этого крупного успеха в Москве впервые за два года войны был дан победный салют. С этого времени артиллерийские салюты постоянно возвещали о славных победах советского оружия. 23 августа был освобожден Харьков. Так победоносно завершилась битва на Курской огненной дуге. И в этой великой победе есть достойный вклад лейтенанта Владимира Макеева.

Далее ратная стезя роты самоходок, в которой служил Макеев, пролегала только на запад. В январе 1944 года началась масштабная наступательная операция советских войск по ликвидации крупной группировки противника, стремящейся выбраться из окружения по оставшемуся узкому «коридору». Она получила название «Корсунь-Шевченковская». Перед подразделениями бронетехники была поставлена задача: замкнуть кольцо окружения и уничтожить врага.

«Перед решающим боем, – вспоминал Владимир Цимурзаевич, к тому времени уже молодой коммунист, – *я попросил у командира роты, с которым мы были в одном экипаже, позволения обратиться к Уастырджи на родном языке, дабы покровительствовал успеху нашего наступления, сохранению жизней однополчан. Командир, уяснив, кем для осетин является Уастырджи, возражать не стал. И на самом деле мы успешно справились с боевой задачей при минимальных потерях! С того дня перед каждым новым сражением члены экипажа сами взывали: «Володя, обратись к вашему Святому за покровительством!». Это стало доброй традицией экипажа нашей самоходки».*

После окончательного разгрома окруженной группировки гитлеровцев многие танкисты, артиллеристы и пехотинцы были удостоены боевых орденов и медалей. Первый свой орден получил и Владимир Макеев. А после были другие ордена и медали: за освобождение Львова, городов и сел на территории Польши, форсирование Вислы, захват Сандомирского плацдарма и, наконец, за участие в Берлинской операции. Для обеспечения общего наступления на логово фашистов подразделениям 1-го Украинского фронта надлежало прорвать мощную вражескую оборонительную линию, на которую лично фюрер и его генералитет возлагали большие надежды. На счету роты самоходок, в которой служил Макеев, десятки уничтоженных вражеских бронемашин и автомобилей, сотни гитлеровцев.

«К концу дня 4 мая, – рассказывал Владимир Цимурзаевич, – *мы получили приказ, согласно которому поступали в распоряжение 2-го Украинского фронта, и срочно передислоцировались в Чехословакию для уничтожения большой вражеской группировки неподалеку от Праги. В этой последней в моей фронтовой биографии схватке с гитлеровцами наша самоходка была подбита, я получил ранение в ногу и был отправлен в госпиталь в город Овруч, Житомирской области».*

Не только Победу встретил в госпитале старший лейтенант Макеев, но и медсестру Машу, с которой после войны связал свою судьбу, с которой обживал временные «углы» по воинским гарнизонам в Сибири, Украине и Белоруссии, в Группе советских войск в Германии. Уйдя в запас в звании подполковника, Владимир Цимурзаевич привез Марию Дмитриевну в отцовский дом в Алагир. Позже семье Макеевых дали квартиру во Владикавказе. И в родном Алагире, и в столице республики Владимира Макеева знали как активного общественника, неутомимого участника многих акций по военно-патриотическому воспитанию молодежи.

За все время проживания в Осетии Владимир Цимурзаевич не пропустил ни одного победного парада на владикавказской площади Свободы. В строю ветеранов в последний раз отшагал в юбилейный, 65-й День Победы. С трудом отшагал: все более беспокоила полученная в последнем бою рана, ходить без тросточки было уже не под силу. Но всякий раз 9 Мая он надевал свой мундир с 23 орденами и медалями и отправлялся на парад, общался с друзьями-ветеранами, поминал вместе с ними ушедших товарищей… И в нынешнем году танкист Владимир Макеев станет в строй «Бессмертного полка» вместе со своими, гордящимися прадедом потомками.

Владимир ИВАНОВ

Никто не забыт...

Мой дедушка, Исса Генаевич Бузоев, участник Великой Отечественной войны… Родился он в 1910 году в добропорядочной семье, вырос, женился на Фари Мамиевне Чегаевой. В тот момент, когда страшные вести о начале войны в 1941 году пришли в с. Ахсау Ирафского района, у них уже было две дочери – Тамара и Эмма. Будучи патриотом своей страны, он, не задумываясь, отправился на фронт. Попал в г. Прохладный, в пехотные войска. Фари и женщины села, узнав о том, что в войсках не хватает еды и теплых вещей, отправились в Прохладный пешком, взвалив на ослов и еду, и теплые вещи для солдат. В 1943 году в одном из ожесточенных боев под Севастополем он был ранен в грудь. Бездыханным его обнаружили в окопе сослуживцы и поспешили отправить похоронку супруге. Но она не поверила и свято ждала.

Из семьи Гены Бузоева на фронт отправились три сына – Мусса, Исса и Абисал. Вернуться суждено было только моему деду Иссе Бузоеву. После войны он приехал в родной Ахсау и приступил к трудовой деятельности.

У моего деда было девять детей: Тамара, Эмма, Луиза, Казбек, Албег, Фидар, Тамерлан, Жанна и Алексей, помимо своих детей он воспитал и вырастил еще пятерых детей невернувшегося с фронта брата. Сейчас у него 34 внука и 20 правнуков. Умер дедушка в 1982 году.

– Я один из них, твой внук Валерий Тамерланович Бузоев, тебе посвящаю эти строки и горжусь тобой!

Валерий БУЗОЕВ

Все дальше и дальше уходят в историю годы Великой Отечественной войны, но тем острее воспринимаются небывалые стойкость и мужество советского народа, проявленные в те грозные годы.

Чудеса храбрости на полях сражений проявили многие сыны и дочери Северной Осетии. Среди них был и мой дедушка Махдихан Будзиевич Камболов.

Семнадцатилетним юношей он ушел на фронт, но, несмотря на молодость, не дрогнул перед врагом. Храбро сражался он в составе 293-го стрелкового полка с начала и до конца войны. Боевой путь молодого защитника Родины был не легким… В 1942 г. он был ранен, доставлен в госпиталь в тяжелом состоянии. Два месяца врачи боролись за жизнь и здоровье Махдихан, и молодость взяла верх над недугом, солдат выжил и вернулся снова в строй. За всю войну дедушку пять раз вырывали из когтей смерти.

После войны Махдихан вернулся в родной Донифарс и приступил к активной трудовой деятельности. Фронтовик не сторонился даже самых тяжелых работ, но с каждым днем все с более острой болью напоминала о себе вражеская пуля, застрявшая в легком. Решился на операцию, врачи убрали пулю, но выжить фронтовику было не суждено...

После себя Махдихан Камболов оставил пятерых детей, все они выбрали достойные профессии и обзавелись семьями – Света, Аза, Тарас, Арсен и Роза. Если бы он был жив, наверняка гордился бы 17 внуками и 8 правнуками. Но жива еще моя бабушка Камболова Веруся – достойнейшая из женщин, жена фронтовика, которая молодой девушкой помогала тыловикам копать окопы, вязала шерстяные носки солдатам.

Ее рассказы заставляют с содроганием представлять, какие это были жестокие времена. Какой дорогой ценой нам досталась эта победа, как должны быть благодарны нашим старшим за мирное небо над головой.

Боевые медали Махдихан Камболова были утеряны в одном из музеев. Среди них были медали «За отвагу», за взятие Праги, Вены, за победу над Германией и др. Из-за этого многих привилегий жена фронтовика лишена, но для нас это не важно.

Я хочу, чтобы имя моего деда Махдихан Будзиевича Камболова было живо. Ведь именно благодаря таким отважным была одержана победа над фашисткой Германией. Он был из тех, для кого свобода и независимость Родины, счастье народа были превыше всего.

Горжусь тобой, дед!

А. ЗОЛОЕВА,
сош №25

ПОНЕДЕЛЬНИК, 9.05

ПЕРВЫЙ КАНАЛ
5.00, 9.50, 11.00, НОВОСТИ.
5.10 "ДЕНЬ ПОБЕДЫ". ПРАЗДНИЧНЫЙ КАНАЛ.
10.00 МОСКВА. КРАСНАЯ ПЛОЩАДЬ. ПАРАД, ПОСВЯЩЕННЫЙ ДНЮ ПОБЕДЫ.
11.15 ДИВЕРСАНТ. КОНЕЦ ВОЙНЫ (16+).
15.00 "БЕССМЕРТНЫЙ ПОЛК". ПРЯМОЙ ЭФИР.
18.00 "А ЗОРИ ЗДЕСЬ ТИХИЕ..." (12+).
21.00 "ВРЕМЯ".
22.00 ЛЕГЕНДАРНОЕ КИНО В ЦВЕТЕ. "В БОЙ ИДУТ ОДНИ "СТАРИКИ".
23.30 Х/Ф "БЕЛОРУССКИЙ ВОКЗАЛ".
1.10 Х/Ф "ПЕРЕД РАССВЕТОМ".
2.30 Х/Ф "МЕРСЕДЕС" УХОДИТ ОТ ПОГОНИ" (12+).
3.45 "ВОЙНА СВЯЩЕННАЯ" (12+).
4.35 "ПЕСНИ ВЕСНЫ И ПОБЕДЫ".

РОССИЯ-1
5.30, 11.00, 18.00, 20.30, 23.30 Т/С "ИСТРЕБИТЕЛИ". (12+).
7.00 "ДЕНЬ ПОБЕДЫ".
10.00 ВОЕННЫЙ ПАРАД, ПОСВЯЩЕННЫЙ 71-Й ГОДОВЩИНЕ ПОБЕДЫ В ВЕЛИКОЙ ОТЕЧЕСТВЕННОЙ ВОЙНЕ.
13.00, 20.00 ВЕСТИ.
15.00 "БЕССМЕРТНЫЙ ПОЛК". ШЕСТВИЕ В ЧЕСТЬ 71-Й ГОДОВЩИНЫ ВЕЛИКОЙ ПОБЕДЫ.
22.00 ПРАЗДНИЧНЫЙ САЛЮТ, ПОСВЯЩЕННЫЙ ДНЮ ПОБЕДЫ.
22.15 "ПЕСНИ ВОЕННЫХ ЛЕТ". КОНЦЕРТ ДМИТРИЯ ХВОРОСТОВСКОГО.
1.40 Х/Ф "МЫ ИЗ БУДУЩЕГО". (12+).
3.50 "АГЕНТ А/201. НАШ ЧЕЛОВЕК В ГЕСТАПО". ФИЛЬМ 1-Й. (12+).

ДОМАШНИЙ
6.30 ЖИТЬ ВКУСНО С ДЖЕЙМИ ОЛИВЕРОМ (16+).
7.30, 18.00, 22.50 "СВИДАНИЕ С ВОЙНОЙ" (16+).
8.25 Т/С "ЗНАХАРЬ". 1-Я И 2-Я СЕРИИ (16+).
11.00 "СКАРЛЕТТ". 1-Я - 8-Я СЕРИИ (16+).
18.55 СВЕТЛОЙ ПАМЯТИ ПАВШИХ В БОРЬБЕ ПРОТИВ ФАШИЗМА МИНУТА МОЛЧАНИЯ.
19.00 Х/Ф "ВОПРЕКИ ВСЕМУ" (16+).
23.50 "6 КАДРОВ" (16+).
0.30 Х/Ф "СУДЬБА ЧЕЛОВЕКА" (0+).
2.30 ИДЕАЛЬНАЯ ПАРА (16+).

КУЛЬТУРА
7.00 "ЕВРОНЬЮС" НА РУССКОМ ЯЗЫКЕ.
10.05 "МГНОВЕНИЯ ПОБЕДЫ".
10.10, 13.25 Ю. СОЛОМИН ЧИТАЕТ СТИХОТВОРЕНИЕ К. СИМОНОВА "ТЫ ПОМНИШЬ, АЛЕША, ДОРОГИ СМОЛЕНЩИНЫ..."
10.15 ВЕК ПОЛЕТА: ВИРАЖИ И СУДЬБЫ. "ТРИ ЭХА..." (*).
10.40 Е. СИМОНОВА ЧИТАЕТ СТИХОТВОРЕНИЕ О. БЕРГГОЛЬЦ "МОЙ ДОМ". Ю. НАЗАРОВ ЧИТАЕТ ФРАГМЕНТ ПОЭМЫ А. ТВАРДОВСКОГО "ВАСИЛИЙ ТЕРКИН".
10.45 "И ВСЕ-ТАКИ МЫ ПОБЕДИЛИ!" КИНОКОНЦЕРТ.
11.15 А. ПЕТРЕНКО ЧИТАЕТ СТИХОТВОРЕНИЕ А. ТВАРДОВСКОГО "Я УБИТ ПОДО РЖЕВОМ".
11.20 Х/Ф "НАШЕ СЕРДЦЕ".
12.40 Л. КУРАВЛЕВ ЧИТАЕТ СТИХОТВОРЕНИЕ А. МЕЖИРОВА "ПРОСЫПАЮСЬ И КУРЮ..."
12.45 КОНЦЕРТ КРАСНОЗНАМЕННОГО ИМ. А.В. АЛЕКСАНДРОВА АНСАМБЛЯ ПЕСНИ И ПЛЯСКИ СОВЕТСКОЙ АРМИИ. ЗАПИСЬ 1962 ГОДА.
13.30 Х/Ф "ИСТРЕБИТЕЛИ".
15.00 В. ЛАНОВОЙ ЧИТАЕТ СТИХОТВОРЕНИЯ А. ТВАРДОВСКОГО "Я ЗНАЮ, НИКАКОЙ МОЕЙ ВИНЫ..." И С. ОРЛОВА "ЕГО ЗАРЫЛИ В ШАР ЗЕМНОЙ..."
15.05 "НОЧНАЯ ВЕДЬМА"... ЕЕ МУЖ И СЫНОВЬЯ...".
15.45 А. ТАШКОВ ЧИТАЕТ СТИХОТВОРЕНИЕ К. СИМОНОВА "ТЫ ГОВОРИЛА МНЕ "ЛЮБЛЮ"..."
15.50, 1.40 "СВЯЩЕННОЙ ПОБЕДЕ!" КОНЦЕРТ КУБАНСКОГО КАЗАЧЬЕГО ХОРА.
16.45 Г. КУЦЕНКО ЧИТАЕТ СТИХОТВОРЕНИЕ К. ВАНШЕНКИНА "ЗЕМЛИ ПОТРЕСКАВШЕЙСЯ КОРКА..."
16.50 ВЕК ПОЛЕТА: ВИРАЖИ И СУДЬБЫ. "ЦЕНТРОБЕЖНАЯ СИЛА. НИКОЛАЙ ПОЛИКАРПОВ".
17.15 А. ДОМОГАРОВ ЧИТАЕТ СТИХОТВОРЕНИЕ ЮРИЯ ЛЕВИТАНСКОГО "НУ ЧТО С ТОГО, ЧТО Я ТАМ БЫЛ..."
17.20 Х/Ф "ВОЗДУШНЫЙ ИЗВОЗЧИК".
18.30 М. БЕРНЕС. ЛЮБИМЫЕ ПЕСНИ.
18.55 "СВЕТЛОЙ ПАМЯТИ ПАВШИХ В БОРЬБЕ ПРОТИВ ФАШИЗМА".
19.00 Х/Ф "ЧИСТОЕ НЕБО".
20.45 КОНЦЕРТ В ДОМЕ-МУЗЕЕ БУЛАТА ОКУДЖАВЫ.
22.15 Х/Ф "УКРОЩЕНИЕ ОГНЯ".
0.50 "ИСКАТЕЛИ". "МИЛЛИОНЫ ВАСИЛИЯ ВАРГИНА".
2.35 Д/Ф "ВЛАДИМИР, СУЗДАЛЬ И КИДЕКША".

ПЯТЫЙ КАНАЛ РОССИЯ
5.00 Т/С "ЩИТ И МЕЧ. БЕЗ ПРАВА БЫТЬ СОБОЙ". 1-4 СЕРИИ (12+)
10.00, 15.30 "СЕЙЧАС"
10.15 "БИТВА ЗА МОСКВУ". 1-4 СЕРИИ (12+)
15.45 "В ИЮНЕ 1941-ГО". 1-4 СЕРИИ (16+)
18.55 "СВЕТЛОЙ ПАМЯТИ ПАВШИХ В БОРЬБЕ ПРОТИВ ФАШИЗМА". МИНУТА МОЛЧАНИЯ.
19.00 "СНАЙПЕР: ГЕРОЙ СОПРОТИВЛЕНИЯ". 1-4 СЕРИИ (16+)
21.40 Х/Ф "БЕЛЫЙ ТИГР" (16+)
23.20 Х/Ф "ДЕНЬ ПОБЕДЫ" (16+)
0.35 Х/Ф "НА ВОЙНЕ КАК НА ВОЙНЕ" (12+)
2.20 Х/Ф "ВТОРАЯ ОШИБКА САПЕРА" (16+)
4.00 Х/Ф "МОРОЗКО" (6+) СКАЗКА (СССР, 1964)

НТВ
4.50 ФИЛЬМ "СОЧИНЕНИЕ КО ДНЮ ПОБЕДЫ" (16+).
7.00 "НОВОЕ УТРО".
9.30, 11.00, 19.00 СЕГОДНЯ.
10.00 ПАРАД, ПОСВЯЩЕННЫЙ ДНЮ ПОБЕДЫ.
11.15 "БЕССМЕРТНЫЙ ПОЛК. КРЫМ". ПРЯМОЙ ЭФИР.
12.30 Х/Ф "АТЫ-БАТЫ, ШЛИ СОЛДАТЫ...".
14.15 Х/Ф "ОРДЕН" (12+).
18.00 Х/Ф "СЕВАСТОПОЛЬСКИЙ ВАЛЬС". (16+).
19.40 Х/Ф "ПРИКАЗАНО УНИЧТОЖИТЬ! ОПЕРАЦИЯ: "КИТАЙСКАЯ ШКАТУЛКА" (16+).
23.15 ПРАЗДНИЧНЫЙ КОНЦЕРТ КО ДНЮ ПОБЕДЫ.
0.25 Х/Ф "АППЕРКОТ ДЛЯ ГИТЛЕРА" (16+).
4.05 "СЕВАСТОПОЛЬ. В МАЕ 44-ГО" (16+).

ЗВЕЗДА
6.00 Х/Ф "ДВА БОЙЦА". (6+).
7.20, 11.30 "Я ПОМНЮ..."
7.45 Х/Ф "НЕБЕСНЫЙ ТИХОХОД".
9.00 ПОДГОТОВКА К ПАРАДУ ПОБЕДЫ. ИНФОРМАЦИОННЫЙ КАНАЛ.
10.00 ВОЕННЫЙ ПАРАД, ПОСВЯЩЕННЫЙ 71-Й ГОДОВЩИНЕ ПОБЕДЫ В ВЕЛИКОЙ ОТЕЧЕСТВЕННОЙ ВОЙНЕ 1941-1945 ГГ.
11.45 Т/С "ЖУКОВ". 1-12 СЕРИИ (16+).
13.00, 18.00, 22.05 НОВОСТИ ДНЯ.
18.55 СВЕТЛОЙ ПАМЯТИ ПАВШИХ В БОРЬБЕ ПРОТИВ ФАШИЗМА. МИНУТА МОЛЧАНИЯ.
22.00 ПРАЗДНИЧНЫЙ САЛЮТ.
1.25 ВСЕ О ГЛАВНОМ ПАРАДЕ.
1.45 Х/Ф "БАЛЛАДА О СОЛДАТЕ".
3.30 Х/Ф "НЕЖНЫЙ ВОЗРАСТ".
5.05 Д/Ф "ГОЛОСА". (12+).

МАТЧ ТВ
6.30 СМЕШАННЫЕ ЕДИНОБОРСТВА. UFC. (16+).
8.45, 9.45, 10.20, 15.05, 23.15 НОВОСТИ.
8.50, 12.40, 23.25 ВСЕ НА МАТЧ! ПРЯМОЙ ЭФИР. АНАЛИТИКА. ИНТЕРВЬЮ. ЭКСПЕРТЫ.
9.50 "ОПЕРАЦИЯ "ДИНАМО" (16+).
10.25 ХОККЕЙ. ЧЕМПИОНАТ МИРА. ФРАНЦИЯ - СЛОВАКИЯ.
13.05 ФУТБОЛ. ЧЕМПИОНАТ АНГЛИИ. "МАНЧЕСТЕР СИТИ" - "АРСЕНАЛ".
15.10, 18.45, 19.00, 19.40, 22.45 ВСЕ НА ХОККЕЙ!
16.10 ХОККЕЙ. ЧЕМПИОНАТ МИРА. РОССИЯ - ЛАТВИЯ. ПРЯМАЯ ТРАНСЛЯЦИЯ.
18.55 "СВЕТЛОЙ ПАМЯТИ ПАВШИХ В БОРЬБЕ ПРОТИВ ФАШИЗМА". МИНУТА МОЛЧАНИЯ.
19.20 СПЕЦИАЛЬНЫЙ РЕПОРТАЖ "ЗАКУЛИСЬЕ ЧЕМПИОНАТА МИРА" (12+).
20.10 ХОККЕЙ. ЧЕМПИОНАТ МИРА. ШВЕЦИЯ - ЧЕХИЯ. ПРЯМАЯ ТРАНСЛЯЦИЯ.
0.10 ХОККЕЙ. ЧЕМПИОНАТ МИРА. ФИНЛЯНДИЯ - США.
2.25 ХОККЕЙ. ЧЕМПИОНАТ МИРА. БЕЛОРУССИЯ - КАНАДА.
4.40 ЧЕМПИОНАТ ЕВРОПЫ ПО ВОДНЫМ ВИДАМ СПОРТА.

ТНТ
7.00 "ТНТ. MIX" (16+).
9.00 "ДОМ-2. LITE" (16+).
10.00 Т/С "ФИЗРУК" (16+). 33-58 СЕРИИ.
18.55 СВЕТЛОЙ ПАМЯТИ ПАВШИХ В БОРЬБЕ ПРОТИВ ФАШИЗМА. МИНУТА МОЛЧАНИЯ.
23.00 "ДОМ-2. ГОРОД ЛЮБВИ" (16+).
0.00 "ДОМ-2. ПОСЛЕ ЗАКАТА" (16+).
1.00 ФАНТАСТИКА, БОЕВИК. "ХИЩНИК" . (16+).
3.05 Т/С "ДНЕВНИКИ ВАМПИРА-5" (16+). 7-10 СЕРИИ.
6.30 "ЖЕНСКАЯ ЛИГА: ПАРНИ, ДЕНЬГИ И ЛЮБОВЬ" (16+).

«АЛАНИЯ» - КАНАЛ «РОССИЯ 1»
11.00 - ТРАНСЛЯЦИЯ РЕГИОНАЛЬНОГО ПАРАДА, ПОСВЯЩЕННОГО ДНЮ ПОБЕДЫ

«АЛАНИЯ» - КАНАЛ «РОССИЯ 24»
20.00 - ПРОГНОЗ ПОГОДЫ
20.05 - ОБЪЯВЛЕНИЯ
20.10 - ПАРАД ПОБЕДЫ
21.20 -«НАША ПОБЕДА». ПРЯМОЙ ЭФИР
23.00 - КАНАЛ «РОССИЯ 24»

ВТОРНИК, 10.05

ПЕРВЫЙ КАНАЛ
5.00 ТЕЛЕКАНАЛ "ДОБРОЕ УТРО".
9.00, 12.00, 15.00, 18.00, 3.00 НОВОСТИ.
9.20 КОНТРОЛЬНАЯ ЗАКУПКА.
9.50 "ЖИТЬ ЗДОРОВО!" (12+).
10.55, 3.30 МОДНЫЙ ПРИГОВОР.
12.15 "ПУСТЬ ГОВОРЯТ" (16+).
13.25 "ТАБЛЕТКА" (16+).
13.55, 15.15 "ВРЕМЯ ПОКАЖЕТ" (16+).
16.00 "МУЖСКОЕ / ЖЕНСКОЕ" (16+).
17.00 "НАЕДИНЕ СО ВСЕМИ". (16+).
18.45 "ДАВАЙ ПОЖЕНИМСЯ!" (16+).
19.50 "ПУСТЬ ГОВОРЯТ" (16+).
21.00 "ВРЕМЯ".
21.30 Т/С "ВОЙНА И МИР". (16+).
22.40 "ВЛАД ЛИСТЬЕВ. ЖИЗНЬ БЫСТРЕЕ ПУЛИ" (12+).
23.45 "ВЕЧЕРНИЙ УРГАНТ" (S) (16+).
0.20 НОЧНЫЕ НОВОСТИ.
0.35 Х/Ф "КЛЕЙМО АНГЕЛОВ: МИЗЕРЕРЕ" (16+).

РОССИЯ-1
5.00, 9.15 УТРО РОССИИ.
9.00, 11.00, 14.00, 17.00, 17.50, 20.00 ВЕСТИ.
9.55 "О САМОМ ГЛАВНОМ". ТОК-ШОУ.
11.35, 14.30, 17.30, 19.35 МЕСТНОЕ ВРЕМЯ.
11.55 Т/С "ТАЙНЫ СЛЕДСТВИЯ-12". (12+).
14.50, 4.45 ВЕСТИ. ДЕЖУРНАЯ ЧАСТЬ.
15.00 Т/С "ВЕРНИ МОЮ ЛЮБОВЬ". (12+).
18.15 "ПРЯМОЙ ЭФИР". (16+).
21.30 ЕВРОВИДЕНИЕ-2016. 1-Й ПОЛУФИНАЛ. ПРЯМАЯ ТРАНСЛЯЦИЯ ИЗ СТОКГОЛЬМА.
0.55 "А НУ-КА, БАБУШКИ! ОТ БУРАНОВО ДО БАКУ". (12+).
1.50 "ЭДИТА ПЬЕХА. РУССКИЙ АКЦЕНТ". (12+).

ДОМАШНИЙ
6.30 ЖИТЬ ВКУСНО С ДЖЕЙМИ ОЛИВЕРОМ (16+).
7.30 "ПО ДЕЛАМ НЕСОВЕРШЕННОЛЕТНИХ" (16+).
9.30 ДАВАЙ РАЗВЕДЕМСЯ! (16+).
11.30 "ПОНЯТЬ. ПРОСТИТЬ" (16+).
12.40 "ПРЕСТУПЛЕНИЯ СТРАСТИ" (16+).
13.40 Т/С "МАМА-ДЕТЕКТИВ". 1-Я - 4-Я СЕРИИ (16+).
18.00, 23.50, 5.25 "6 КАДРОВ" (16+). СКЕТЧ-ШОУ.
18.05 Т/С "ОНА НАПИСАЛА УБИЙСТВО". (16+).
19.00 Т/С "КАБЫ Я БЫЛА ЦАРИЦА...". (16+).
22.50 "Я БУДУ ЖИТЬ" (16+).
0.30 "ВОПРЕКИ ВСЕМУ" (16+).
2.25 ИДЕАЛЬНАЯ ПАРА (16+).

КУЛЬТУРА
6.30 "ЕВРОНЬЮС" НА РУССКОМ ЯЗЫКЕ.
10.00, 15.00, 19.30, 23.30 НОВОСТИ КУЛЬТУРЫ.
10.15, 1.40 "НАБЛЮДАТЕЛЬ".
11.15, 23.50 Т/С "КОЛОМБО".
12.55 Д/Ф "ФАСИЛЬ-ГЕББИ. ЛАГЕРЬ, ЗАСТЫВШИЙ В КАМНЕ".
13.10 Х/Ф "ЧИСТОЕ НЕБО".
15.10 Т/С "ПЕТР ПЕРВЫЙ. ЗАВЕЩАНИЕ". (16+).
17.05, 22.40 Д/Ф "ГЕНРИХ И АННА. ЛЮБОВЬ, ИЗМЕНИВШАЯ ИСТОРИЮ".
17.55 Д/Ф "90 ЛЕТ АКТЕРУ. "ВЗЛЕТНАЯ ПОЛОСА ВЛАДИМИРА ТАТОСОВА".
18.25 МОСКОВСКИЙ ПАСХАЛЬНЫЙ ФЕСТИВАЛЬ. ИЗБРАННОЕ. ВАЛЕРИЙ ГЕРГИЕВ И СИМФОНИЧЕСКИЙ ОРКЕСТР МАРИИНСКОГО ТЕАТРА.
19.15 "СПОКОЙНОЙ НОЧИ, МАЛЫШИ!"
19.45 ГЛАВНАЯ РОЛЬ.
20.05 ИСКУССТВЕННЫЙ ОТБОР.
20.45 "ПРАВИЛА ЖИЗНИ".
21.15 "БОЛЬШЕ, ЧЕМ ЛЮБОВЬ". ПЕТР И ВЕРА ЛЕЩЕНКО.
21.55 "ИГРА В БИСЕР" С ИГОРЕМ ВОЛГИНЫМ. "А. М. ВОЛОДИН. "ПЯТЬ ВЕЧЕРОВ".
23.45 ХУДСОВЕТ.
1.25 Д/Ф "БАКУ. В СТРАНЕ ОГНЯ".
2.40 Д/Ф "МОНТЕ-АЛЬБАН. РЕЛИГИОЗНЫЙ И ТОРГОВЫЙ ЦЕНТР".

ПЯТЫЙ КАНАЛ РОССИЯ
6.00, 10.00, 12.00, 15.30, 18.30, 22.00 "СЕЙЧАС"
6.10 УТРО НА "5" (6+)
9.30 "МЕСТО ПРОИСШЕСТВИЯ"
10.30 Т/С "ТУМАН". 1-4 СЕРИИ (16+)
14.50 "ТУМАН-2". 1-4 СЕРИИ (16+)
19.00 Т/С ДЕТЕКТИВЫ. (16+)
20.20 Т/С СЛЕД. (16+)
0.00 Х/Ф "ДВЕНАДЦАТЬ СТУЛЬЕВ" (12+)
3.10 Т/С "БИТВА ЗА МОСКВУ". 1-2 СЕРИИ (12+)

НТВ
5.00 Т/С "СУПРУГИ" (16+).
6.00 "НОВОЕ УТРО".
9.00 Т/С "ВОЗВРАЩЕНИЕ МУХТАРА-2" (16+).
10.00, 13.00, 16.00, 19.00 СЕГОДНЯ.
10.20 Т/С "МОСКВА. ТРИ ВОКЗАЛА-5" (16+).
12.00 СУД ПРИСЯЖНЫХ (16+).
13.20 ОБЗОР. ЧРЕЗВЫЧАЙНОЕ ПРОИСШЕСТВИЕ.
13.50 "МЕСТО ВСТРЕЧИ".
15.00 Т/С "ОТДЕЛ 44" (16+).
16.20 Т/С "УЛИЦЫ РАЗБИТЫХ ФОНАРЕЙ-10" (16+).
18.00 "ГОВОРИМ И ПОКАЗЫВАЕМ". (16+).
19.40 Т/С "ЗАКОНЫ УЛИЦ" (16+).
22.30 "ИТОГИ ДНЯ".
22.55 Т/С "МОРСКИЕ ДЬЯВОЛЫ. СМЕРЧ-2" (16+).
0.50 "МЕСТО ВСТРЕЧИ" (16+).
2.00 "СЛЕДСТВИЕ ВЕДУТ..." (16+).

ЗВЕЗДА
6.00 "РУССКАЯ ИМПЕРАТОРСКАЯ АРМИЯ". (6+).
6.10 Х/Ф "ЗИМОРОДОК". (6+).
7.50, 9.15, 10.05 Т/С"ДИВЕРСАНТЫ". 1- 4 СЕРИИ (16+).
9.00, 13.00, 18.00, 22.10 НОВОСТИ ДНЯ.
10.00, 14.00 ВОЕННЫЕ НОВОСТИ.
12.10 "ОСОБАЯ СТАТЬЯ" (12+).
13.15, 14.05 "СУВОРОВ. АЛЬПЫ. 200 ЛЕТ СПУСТЯ" (6+).
15.30 Х/Ф "БУДУ ПОМНИТЬ". (16+).
17.35 ВСЕ О ГЛАВНОМ ПАРАДЕ.
18.30 Д/Ф "ЗНАМЕНОСЦЫ ПОБЕДЫ. НЕПРИЗНАННЫЕ ГЕРОИ". (12+).
19.20 "ЛЕГЕНДЫ АРМИИ С АЛЕКСАНДРОМ МАРШАЛОМ" (12+).
20.05 Т/С "ЛЕТО ВОЛКОВ". (16+).
22.30 "ЗВЕЗДА НА "ЗВЕЗДЕ" С ЛЕОНИДОМ ЯКУБОВИЧЕМ. (6+).
23.15 Х/Ф "БЕЗ ВИДИМЫХ ПРИЧИН". (6+).
0.50 Д/Ф "ГИБЕЛЬ "КУРСКА". СЛЕДСТВЕННЫЙ ЭКСПЕРИМЕНТ". (12+).
1.45 Х/Ф "МАЙСКИЕ ЗВЕЗДЫ".
3.40 Х/Ф "ПЕРВЫЙ ДЕНЬ МИРА". (12+).
5.30 Д/Ф "ОСВОБОЖДЕНИЕ". "ЛЬВОВСКО-САНДОМИРСКАЯ НАСТУПАТЕЛЬНАЯ ОПЕРАЦИЯ" (12+).

МАТЧ ТВ
6.30 "ОЛИМПИЙСКИЙ СПОРТ" (12+).
7.00, 9.00, 10.45, 17.30, 23.15 НОВОСТИ.
7.05, 13.00, 23.25 ВСЕ НА МАТЧ! ПРЯМОЙ ЭФИР. АНАЛИТИКА. ИНТЕРВЬЮ. ЭКСПЕРТЫ.
9.05 "ТВОИ ПРАВИЛА" (12+).
10.00 "1+1" (16+).
10.50 Х/Ф "МАКС ШМЕЛИНГ: БОЕЦ РЕЙХА" (16+).
13.30 СМЕШАННЫЕ ЕДИНОБОРСТВА. UFC. (16+).
14.55 ХОККЕЙ. НОЧНАЯ ХОККЕЙНАЯ ЛИГА. ГАЛА-МАТЧ. "ЗВЕЗДЫ НОЧНОЙ ХОККЕЙНОЙ ЛИГИ" - "СБОРНАЯ НОЧНОЙ ХОККЕЙНОЙ ЛИГИ". ПРЯМАЯ ТРАНСЛЯЦИЯ.
17.40 ХОККЕЙ. ЧЕМПИОНАТ МИРА. ШВЕЙЦАРИЯ - ДАНИЯ.
19.55, 22.45 ВСЕ НА ХОККЕЙ!
20.10 ХОККЕЙ. ЧЕМПИОНАТ МИРА. КАЗАХСТАН - НОРВЕГИЯ. ПРЯМАЯ ТРАНСЛЯЦИЯ.
0.10 ХОККЕЙ. ЧЕМПИОНАТ МИРА. СЛОВАКИЯ - ГЕРМАНИЯ.
2.25 ХОККЕЙ. ЧЕМПИОНАТ МИРА. ВЕНГРИЯ - ФРАНЦИЯ.
4.40 ЧЕМПИОНАТ ЕВРОПЫ ПО ВОДНЫМ ВИДАМ СПОРТА.

ТНТ
7.00 Т/С "ПРИГОРОД-2". (16+).
7.30 Т/С "НЕПРИГОДНЫЕ ДЛЯ СВИДАНИЯ". (16+).
8.00 "ЭКСТРАСЕНСЫ ВЕДУТ РАССЛЕДОВАНИЕ" (16+).
9.00 "ДОМ-2. LITE" (16+).
10.30 "БИТВА ЭКСТРАСЕНСОВ" (16+).
12.00 Т/С "ДЕФФЧОНКИ" (16+). 100-103 СЕРИИ.
14.00 Т/С "УНИВЕР. НОВАЯ ОБЩАГА" (16+). 140-145 СЕРИИ.
17.00 Т/С "ИНТЕРНЫ" (16+). 132-136 СЕРИИ.
19.30 Т/С "ФИЗРУК" (16+). 59-60 СЕРИИ.
20.30 Т/С "БЕДНЫЕ ЛЮДИ" (16+). 15-Я СЕРИЯ.
21.00 КОМЕДИЯ "МАЛЬЧИШНИК В ВЕГАСЕ" (16+).
23.00 "ДОМ-2. ГОРОД ЛЮБВИ" (16+).
0.00 "ДОМ-2. ПОСЛЕ ЗАКАТА" (16+).
1.00 Т/С "СЛАДКАЯ ЖИЗНЬ" (18+).
2.00 Х/Ф "ХИЩНИК-2". (16+).

«АЛАНИЯ» - КАНАЛ «РОССИЯ 1»
05.07; 05.35; 07.07; 07.35 - МЕСТНОЕ ВРЕМЯ. ВЕСТИ-ИРЫСТОН. УТРО
06.07; 06.35; 08.07; 08.35 - МЕСТНОЕ ВРЕМЯ. ВЕСТИ-АЛАНИЯ. УТРО
09.00 - НЕ' ВЗАГ – СÆ ХÆЗНА
09.15 - ДЗУРИНÆГТÆ
09.45 - АДÆМЫ СФÆЛДЫСТАД, АДÆМЫ ХÆЗНА
09.55 - КАНАЛ «РОССИЯ 1»
11.35; 17.30 - МЕСТНОЕ ВРЕМЯ. ВЕСТИ-ИРЫСТОН
14.30; 19.35 - МЕСТНОЕ ВРЕМЯ. ВЕСТИ-АЛАНИЯ

«АЛАНИЯ» - КАНАЛ «РОССИЯ 24»
20.00 - ПРОГНОЗ ПОГОДЫ
20.05 - ОБЪЯВЛЕНИЯ
20.15 - ПОЗИТИВЧИК
20.35 - НОВОСТИ. ЭЛЕКТРОЦИНК
20.40 - БЕЗ ЛИШНИХ СЛОВ
21.10 - НЕ' ВЗАГ – СÆ ХÆЗНА
21.25 - ИНТЕРВЬЮ
21.50 - ДЗУРИНÆГТÆ
22.25 - 44 ДОЛГОТА
23.00 - КАНАЛ «РОССИЯ 24»

СРЕДА, 11.05

ПЕРВЫЙ КАНАЛ
5.00 ТЕЛЕКАНАЛ "ДОБРОЕ УТРО".
9.00, 12.00, 15.00, 18:00, 3.00 НОВОСТИ.
9.20 КОНТРОЛЬНАЯ ЗАКУПКА.
9.50 "ЖИТЬ ЗДОРОВО!" (12+).
10.55 МОДНЫЙ ПРИГОВОР.
12.15 "ПУСТЬ ГОВОРЯТ" (16+).
13.25 "ТАБЛЕТКА" (16+).
13.55, 15.15 "ВРЕМЯ ПОКАЖЕТ" (16+).
16.00 "МУЖСКОЕ / ЖЕНСКОЕ" (16+).
17.00 "НАЕДИНЕ СО ВСЕМИ". (16+).
18.45 "ДАВАЙ ПОЖЕНИМСЯ!" (16+).
19.50 "ПУСТЬ ГОВОРЯТ" (16+).
21.00 "ВРЕМЯ".
21.35 Т/С "ВОЙНА И МИР". (16+).
23.55 "ВЕЧЕРНИЙ УРГАНТ" (16+).
0.30 НОЧНЫЕ НОВОСТИ.
0.45 КОМЕДИЯ "ЧАК И ЛАРРИ: ПОЖАРНАЯ СВАДЬБА"(16+).

РОССИЯ-1
5.00, 9.15 УТРО РОССИИ.
9.00, 11.00, 14.00, 17.00, 17.50, 20.00 ВЕСТИ.
9.55 "О САМОМ ГЛАВНОМ". ТОК-ШОУ.
11.35, 14.30, 17.30, 19.35 МЕСТНОЕ ВРЕМЯ.
11.55 Т/С "ТАЙНЫ СЛЕДСТВИЯ-12". (12+).
14.50, 4.45 ВЕСТИ. ДЕЖУРНАЯ ЧАСТЬ.
15.00 Т/С "ВЕРНИ МОЮ ЛЮБОВЬ". (12+).
18.15 "ПРЯМОЙ ЭФИР". (16+).
21.00 Х/Ф "НЕЛЕГКОЕ СЧАСТЬЕ". (12+).
22.55 СПЕЦИАЛЬНЫЙ КОРРЕСПОНДЕНТ. (16+).
0.40 "ВОЙНА 2.0. ПИРАТСКАЯ ВЕРСИЯ". (12+).
1.40 "НАУЧНЫЕ СЕНСАЦИИ. ХАКЕРЫ СМЕРТИ". (12+).

ДОМАШНИЙ
6.30 ЖИТЬ ВКУСНО С ДЖЕЙМИ ОЛИВЕРОМ (16+).
7.30 "ПО ДЕЛАМ НЕСОВЕРШЕННОЛЕТНИХ" (16+).
9.30 ДАВАЙ РАЗВЕДЕМСЯ! (16+).
11.30 "ПОНЯТЬ. ПРОСТИТЬ" (16+).
12.40 "ПРЕСТУПЛЕНИЯ СТРАСТИ" (16+).
13.40 Т/С "МАМА-ДЕТЕКТИВ". 5-Я - 8-Я СЕРИИ (16+).
18.00, 23.45, 5.25 "6 КАДРОВ" (16+).
18.05 Т/С "ОНА НАПИСАЛА УБИЙСТВО". (16+).
19.00 Т/С "ПЕНЕЛОПА". 1-Я И 2-Я СЕРИИ (16+).
22.45 "Я БУДУ ЖИТЬ" (16+).
0.30 "ВОПРЕКИ ВСЕМУ" (16+).

КУЛЬТУРА
6.30 "ЕВРОНЬЮС" НА РУССКОМ ЯЗЫКЕ.
10.00, 15.00, 19.30, 23.30 НОВОСТИ КУЛЬТУРЫ.
10.15 "НАБЛЮДАТЕЛЬ".
11.15, 23.50 Т/С "КОЛОМБО".
12.30 Д/Ф "ГИППОКРАТ".
12.35 "КРАСУЙСЯ, ГРАД ПЕТРОВ!" ЗОДЧИЙ РОССИ.
13.05 Х/Ф "НАШЕ СЕРДЦЕ".
14.30 Д/Ф "КЛЮЧ К СМЫСЛУ. ИВАН СЕЧЕНОВ".
15.10 Т/С "ПЕТР ПЕРВЫЙ. ЗАВЕЩАНИЕ". (16+).
17.05, 22.40 Д/Ф "ГЕНРИХ И АННА. ЛЮБОВЬ, ИЗМЕНИВШАЯ ИСТОРИЮ". 2-Я СЕРИЯ.
17.55 ПРОРОК В СВОЕМ ОТЕЧЕСТВЕ. "ТОЧКА ОТСЧЕТА - ПЛАНЕТА ЗЕМЛЯ. НИКИТА МОИСЕЕВ".
18.25 МОСКОВСКИЙ ПАСХАЛЬНЫЙ ФЕСТИВАЛЬ. ИЗБРАННОЕ. ВАЛЕРИЙ ГЕРГИЕВ И СИМФОНИЧЕСКИЙ ОРКЕСТР МАРИИНСКОГО ТЕАТРА.
19.15 "СПОКОЙНОЙ НОЧИ, МАЛЫШИ!".
19.45 ГЛАВНАЯ РОЛЬ.
20.05 "АБСОЛЮТНЫЙ СЛУХ".
20.45 "ПРАВИЛА ЖИЗНИ".
21.15 "БОЛЬШЕ, ЧЕМ ЛЮБОВЬ". ГАБРИЭЛЬ ГАРСИЯ МАРКЕС И МЕРСЕДЕС БАРГА ПАРДО. 21.55 ВЛАСТЬ ФАКТА. "СТРЕЛЫ КЕМАЛИЗМА".
23.45 ХУДСОВЕТ.
1.00 "БОЛЬШЕ, ЧЕМ ЛЮБОВЬ". ДОНАТАС БАНИОНИС И ОНА БАБЕНЕНЕ.
1.40 Д/Ф "ДРЕВНИЙ ПОРТОВЫЙ ГОРОД ХОЙАН".

ПЯТЫЙ КАНАЛ РОССИЯ
6.00, 10.00, 12.00, 15.30, 18.30, 22.00 "СЕЙЧАС"
6.10 УТРО НА "5" (6+)
9.30 "МЕСТО ПРОИСШЕСТВИЯ"
10.30 Х/Ф "УТОМЛЕННЫЕ СОЛНЦЕМ 2: ПРЕДСТОЯНИЕ" (16+)
14.45 Х/Ф "УТОМЛЕННЫЕ СОЛНЦЕМ-2: ЦИТАДЕЛЬ" (16+)
19.00 Т/С ДЕТЕКТИВЫ. (16+)
20.20 Т/С СЛЕД. (16+)
0.00 Х/Ф "НЕ МОЖЕТ БЫТЬ!" (12+)
1.50 Х/Ф "ДЕНЬ ПОБЕДЫ" (16+)
3.15 "БИТВА ЗА МОСКВУ". 3-4 СЕРИИ (12+)

НТВ
5.00 Т/С "СУПРУГИ" (16+).
6.00 "НОВОЕ УТРО".
9.00 Т/С "ВОЗВРАЩЕНИЕ МУХТАРА-2" (16+).
10.00, 13.00, 16.00, 19.00 СЕГОДНЯ.
10.20 Т/С "МОСКВА. ТРИ ВОКЗАЛА-5" (16+).
12.00 СУД ПРИСЯЖНЫХ (16+).
13.20 ОБЗОР. ЧРЕЗВЫЧАЙНОЕ ПРОИСШЕСТВИЕ.
13.50 "МЕСТО ВСТРЕЧИ".
15.00 Т/С "ОТДЕЛ 44" (16+).
16.20 Т/С "УЛИЦЫ РАЗБИТЫХ ФОНАРЕЙ-10" (16+).
18.00 "ГОВОРИМ И ПОКАЗЫВАЕМ". (16+).
19.40 Т/С "ЗАКОНЫ УЛИЦ" (16+).
22.30 "ИТОГИ ДНЯ".
22.55 Т/С "МОРСКИЕ ДЬЯВОЛЫ. СМЕРЧ-2" (16+).
0.50 "МЕСТО ВСТРЕЧИ" (16+).
2.00 КВАРТИРНЫЙ ВОПРОС (0+).

ЗВЕЗДА
6.00, 22.30 "ЗВЕЗДА НА "ЗВЕЗДЕ" С Л.ЯКУБОВИЧЕМ (6+).
6.55 "НЕ ФАКТ!" (6+).
7.25, 9.15 Х/Ф "ШКОЛЬНЫЙ ВАЛЬС". (12+).
9.00, 13.00, 18.00, 22.10 НОВОСТИ ДНЯ.
9.40, 10.05 Х/Ф "ЧИСТОЕ НЕБО". (12+).
10.00, 14.00 ВОЕННЫЕ НОВОСТИ.
12.00 "ВОЕННАЯ ПРИЕМКА" (6+).
13.15 Д/Ф "БИТВА ЗА СЕВАСТОПОЛЬ". "СЕВАСТОПОЛЬ ПРОТИВ ТРЕТЬЕГО РЕЙХА" (12+).
14.05 Т/С "ЗАСТАВА". 1- 4 СЕРИИ (16+).
18.30 Д/Ф "ВОЗДУШНЫЙ ЛЕВ АМЕТ-ХАН". (12+).
19.20 "ПОСЛЕДНИЙ ДЕНЬ" (12+).
20.05 Т/С "ЛЕТО ВОЛКОВ". 3- 4 СЕРИИ (16+).
23.15 Х/Ф "ЧУЖИЕ ЗДЕСЬ НЕ ХОДЯТ". (6+).
0.45 Х/Ф "ПОЛОНЕЗ ОГИНСКОГО". (6+).
2.35 Х/Ф "ГОРОДСКОЙ РОМАНС". (12+).
4.30 "ГОРОДА-ГЕРОИ". "КИЕВ" (12+).
5.30 Д/Ф "ОСВОБОЖДЕНИЕ". "БЕЛГРАДСКАЯ НАСТУПАТЕЛЬНАЯ ОПЕРАЦИЯ" (12+).

МАТЧ ТВ
6.30 "ОЛИМПИЙСКИЙ СПОРТ" (12+).
7.00, 9.00, 11.05, 15.00, 23.15 НОВОСТИ.
7.05, 13.25, 23.25 ВСЕ НА МАТЧ! ПРЯМОЙ ЭФИР. АНАЛИТИКА. ИНТЕРВЬЮ. ЭКСПЕРТЫ.
9.05 "ТВОИ ПРАВИЛА" (12+).
10.05 "НЕИЗВЕСТНЫЙ СПОРТ". ЦЕНА ЭМОЦИЙ (16+).
11.10 "ВСЯ ПРАВДА ПРО..." (12+).
11.25 ФУТБОЛ. ЧЕМПИОНАТ АНГЛИИ. "ВЕСТ ХЭМ" - "МАНЧЕСТЕР ЮНАЙТЕД".
14.00 "ВСЕ ЗА ЕВРО" (16+).
14.30 "РИО ЖДЕТ" (16+).
15.10 Д/Ф "ХОЛОДНЕЕ ЛЬДА. СБОРНАЯ ЛАТВИИ" (12+).
15.40, 18.45, 19.40, 22.45 ВСЕ НА ХОККЕЙ!
16.05 ХОККЕЙ. ЧЕМПИОНАТ МИРА. ШВЕЙЦАРИЯ - ЛАТВИЯ. ПРЯМАЯ ТРАНСЛЯЦИЯ.
19.15 "КУЛЬТ ТУРА" (16+).
20.05 ХОККЕЙ. ЧЕМПИОНАТ МИРА. ШВЕЦИЯ - КАЗАХСТАН. ПРЯМАЯ ТРАНСЛЯЦИЯ.
0.10 ХОККЕЙ. ЧЕМПИОНАТ МИРА. СЛОВАКИЯ - БЕЛОРУССИЯ.
2.25 ХОККЕЙ. ЧЕМПИОНАТ МИРА. ФИНЛЯНДИЯ - ВЕНГРИЯ.
4.40 ЧЕМПИОНАТ ЕВРОПЫ ПО ВОДНЫМ ВИДАМ СПОРТА.

ТНТ
7.00 Т/С "ПРИГОРОД-2". (16+).
7.30 Т/С "НЕПРИГОДНЫЕ ДЛЯ СВИДАНИЯ". 16+).
8.00 "ЭКСТРАСЕНСЫ ВЕДУТ РАССЛЕДОВАНИЕ" (16+).
9.00 "ДОМ-2. LITE" (16+).
10.30 "БИТВА ЭКСТРАСЕНСОВ" (16+).
12.00 "COMEDY WOMAN" (16+).
14.30 Т/С "УНИВЕР. НОВАЯ ОБЩАГА" (16+). 146-150 СЕРИИ.
17.00 "ИНТЕРНЫ" (16+). 137-141 СЕРИИ.
19.30 "ФИЗРУК" (16+). 60-61 СЕРИИ.
20.30 Т/С "БЕДНЫЕ ЛЮДИ" (16+). 16-Я СЕРИЯ.
21.00 КОМЕДИЯ "ВПРИТЫК". (16+).
23.00 "ДОМ-2. ГОРОД ЛЮБВИ" (16+).
0.00 "ДОМ-2. ПОСЛЕ ЗАКАТА" (16+).
1.00 Т/С "СЛАДКАЯ ЖИЗНЬ" (18+).
1.55 БОЕВИК "ВУЛКАН" . (12+).

«АЛАНИЯ» - КАНАЛ «РОССИЯ 1»
05.07; 05.35; 07.07; 07.35 - МЕСТНОЕ ВРЕМЯ. ВЕСТИ-ИРЫСТОН. УТРО
06.07; 06.35; 08.07; 08.35 - МЕСТНОЕ ВРЕМЯ. ВЕСТИ-АЛАНИЯ. УТРО
09.00 - ÆЗ СЫЛГОЙМАГ ДÆН,ЦАРДАРАЗÆГ ФАРН ДÆН
09.35 - РÆСТÆДЖЫ ÆРТÆХТÆ
09.55 - КАНАЛ «РОССИЯ 1»
11.35; 17.30 - МЕСТНОЕ ВРЕМЯ. ВЕСТИ-ИРЫСТОН
14.30; 19.35 - МЕСТНОЕ ВРЕМЯ. ВЕСТИ-АЛАНИЯ

«АЛАНИЯ» - КАНАЛ «РОССИЯ 24»
20.00 - ПРОГНОЗ ПОГОДЫ
20.00 - ОБЪЯВЛЕНИЯ
20.10 - ПОЗИТИВЧИК
20.25 - ÆЗ СЫЛГОЙМАГ ДÆН,ЦАРДАРАЗÆГ ФАРН ДÆН
21.00 - РÆСТÆДЖЫ ÆРТÆХТÆ
21.20 - ФАРНЫ ХАБÆРТТÆ
22.30 - ПАРЛАМЕНТ
23.00 - КАНАЛ «РОССИЯ 24»

ЧЕТВЕРГ, 12.05

ПЕРВЫЙ КАНАЛ
5.00 ТЕЛЕКАНАЛ "ДОБРОЕ УТРО".
9.00, 3.00, 12.00, 15.00, 18.00 НОВОСТИ.
9.20 КОНТРОЛЬНАЯ ЗАКУПКА.
9.50 "ЖИТЬ ЗДОРОВО!" (12+).
10.55 МОДНЫЙ ПРИГОВОР.
12.15 "ПУСТЬ ГОВОРЯТ" (16+).
13.25 "ТАБЛЕТКА" (16+).
13.55, 15.15 "ВРЕМЯ ПОКАЖЕТ" (16+).
16.00 "МУЖСКОЕ / ЖЕНСКОЕ" (16+).
17.00 "НАЕДИНЕ СО ВСЕМИ". (16+).
18.45 "ДАВАЙ ПОЖЕНИМСЯ!" (16+).
19.50 "ПУСТЬ ГОВОРЯТ" (16+).
21.00 "ВРЕМЯ".
21.35 Т/С "ВОЙНА И МИР". (16+).
23.55 "ВЕЧЕРНИЙ УРГАНТ" (S) (16+).
0.30 НОЧНЫЕ НОВОСТИ.
0.45 КОМЕДИЯ "АГЕНТ ДЖОННИ ИНГЛИШ: ПЕРЕЗАГРУЗКА" (12+).

РОССИЯ-1
5.00, 9.15 УТРО РОССИИ.
9.00, 11.00, 14.00, 17.00, 17.50, 20.00 ВЕСТИ.
9.55 "О САМОМ ГЛАВНОМ". ТОК-ШОУ.
11.35, 14.30, 17.30, 19.35 МЕСТНОЕ ВРЕМЯ.
11.55 Т/С "ТАЙНЫ СЛЕДСТВИЯ-12". (12+).
14.50 ВЕСТИ. ДЕЖУРНАЯ ЧАСТЬ.
15.00 Т/С "ВЕРНИ МОЮ ЛЮБОВЬ". (12+).
18.15 "ПРЯМОЙ ЭФИР". (16+).
21.30 ЕВРОВИДЕНИЕ-2016. 2-Й ПОЛУФИНАЛ. ПРЯМАЯ ТРАНСЛЯЦИЯ.
0.00 "АЛЕКСАНДРА ПАХМУТОВА. ОТВЕЧУ ЗА КАЖДУЮ НОТУ".

ДОМАШНИЙ
6.30 ЖИТЬ ВКУСНО С ДЖЕЙМИ ОЛИВЕРОМ (16+).
7.30 "ПО ДЕЛАМ НЕСОВЕРШЕННОЛЕТНИХ" (16+).
9.30 ДАВАЙ РАЗВЕДЕМСЯ! (16+).
11.30 "ПОНЯТЬ. ПРОСТИТЬ" (16+).
12.40 "ПРЕСТУПЛЕНИЯ СТРАСТИ" (16+).
13.40 Т/С "МАМА-ДЕТЕКТИВ". 9-Я - 12-Я СЕРИИ (16+).
18.00, 23.45, 5.20 "6 КАДРОВ" (16+).
18.05 Т/С "ОНА НАПИСАЛА УБИЙСТВО". (16+).
19.00 Т/С "ПЕНЕЛОПА". 3-Я И 4-Я СЕРИИ (16+).
22.45 "Я БУДУ ЖИТЬ" (16+).
0.30 Т/С "КАБЫ Я БЫЛА ЦАРИЦА...". (16+).
2.20 "ДЖУНА: ПОСЛЕДНЕЕ ПРЕДСКАЗАНИЕ" (16+).
3.20 "ЗВЕЗДНЫЕ ИСТОРИИ" (16+).
4.20 Д/Ф "ЖАННА" (16+).

КУЛЬТУРА
6.30 "ЕВРОНЬЮС" НА РУССКОМ ЯЗЫКЕ.
10.00, 15.00, 19.30, 23.30 НОВОСТИ КУЛЬТУРЫ.
10.15 "НАБЛЮДАТЕЛЬ".
11.15, 23.50 Т/С "КОЛОМБО".
12.30 Д/Ф "ДЖОРДЖ БАЙРОН".
12.35 Д/Ф "РУССКИЕ ДАГЕСТАНЦЫ".
13.05 Х/Ф "ВОЗДУШНЫЙ ИЗВОЗЧИК".
14.15 Д/Ф "МИХАИЛ ЖАРОВ".
15.10 Х/Ф "УКРОЩЕНИЕ ОГНЯ".
17.55 ПРОРОК В СВОЕМ ОТЕЧЕСТВЕ. "ВЛАДИМИР БЕХТЕРЕВ. ВЗГЛЯД ИЗ БУДУЩЕГО".
18.25 МОСКОВСКИЙ ПАСХАЛЬНЫЙ ФЕСТИВАЛЬ. ИЗБРАННОЕ. ВАЛЕРИЙ ГЕРГИЕВ И СИМФОНИЧЕСКИЙ ОРКЕСТР МАРИИНСКОГО ТЕАТРА.
19.15 "СПОКОЙНОЙ НОЧИ, МАЛЫШИ!".
19.45 ГЛАВНАЯ РОЛЬ.
20.05 ЧЕРНЫЕ ДЫРЫ. БЕЛЫЕ ПЯТНА.
20.45 "ПРАВИЛА ЖИЗНИ".
21.15 "БОЛЬШЕ, ЧЕМ ЛЮБОВЬ". ДОНАТАС БАНИОНИС И ОНА БАБЕНЕНЕ.
21.55 "КУЛЬТУРНАЯ РЕВОЛЮЦИЯ". ПРОГРАММА М. ШВЫДКОГО.
22.40 Д/Ф "МИРОВАЯ ОПЕРА. РУССКИЙ СЛЕД".
23.45 ХУДСОВЕТ.
1.00 "БОЛЬШЕ, ЧЕМ ЛЮБОВЬ". ГАБРИЭЛЬ ГАРСИЯ МАРКЕС И МЕРСЕДЕС БАРГА ПАРДО.
1.40 Д/Ф "ЭС-СУВЕЙРА. ГДЕ ПЕСКИ ВСТРЕЧАЮТСЯ С МОРЕМ".

ПЯТЫЙ КАНАЛ РОССИЯ
6.00, 10.00, 12.00, 15.30, 18.30, 22.00 "СЕЙЧАС"
6.10 УТРО НА "5" (6+)
9.30 "МЕСТО ПРОИСШЕСТВИЯ"
10.30 Х/Ф "НА ВОЙНЕ КАК НА ВОЙНЕ" (12+)
12.30 Х/Ф "БЕЛЫЙ ТИГР" (16+)
14.40 "СНАЙПЕР. ГЕРОЙ СОПРОТИВЛЕНИЯ". 1-4 СЕРИИ (16+)
19.00 Т/С ДЕТЕКТИВЫ. (16+)
20.20 Т/С СЛЕД. (16+)
0.00 Х/Ф "МЕДОВЫЙ МЕСЯЦ" (12+)
1.45 Т/С "ЩИТ И МЕЧ. БЕЗ ПРАВА БЫТЬ СОБОЙ". 1-4 СЕРИИ (12+)

НТВ
5.00 Т/С "СУПРУГИ" (16+).
6.00 "НОВОЕ УТРО".
9.00 Т/С "ВОЗВРАЩЕНИЕ МУХТАРА-2" (16+).
10.00, 13.00, 16.00, 19.00 СЕГОДНЯ.
10.20 Т/С "МОСКВА. ТРИ ВОКЗАЛА-5" (16+).
12.00 СУД ПРИСЯЖНЫХ (16+).
13.20 ОБЗОР. ЧРЕЗВЫЧАЙНОЕ ПРОИСШЕСТВИЕ.
13.50 "МЕСТО ВСТРЕЧИ".
15.00 Т/С "ОТДЕЛ 44" (16+).
16.20 Т/С "УЛИЦЫ РАЗБИТЫХ ФОНАРЕЙ-10" (16+).
18.00 "ГОВОРИМ И ПОКАЗЫВАЕМ". (16+).
19.40 Т/С "ЗАКОНЫ УЛИЦ" (16+).
22.30 "ИТОГИ ДНЯ".
22.55 Т/С "МОРСКИЕ ДЬЯВОЛЫ. СМЕРЧ-2" (16+).
0.50 "МЕСТО ВСТРЕЧИ" (16+).

ЗВЕЗДА
6.05, 22.30 "ЗВЕЗДА НА "ЗВЕЗДЕ" С ЛЕОНИДОМ ЯКУБОВИЧЕМ (6+).
6.50 Х/Ф "ВНИМАНИЕ! ВСЕМ ПОСТАМ..." (12+).
8.25, 9.15, 10.05, 20.05 "ЛЕТО ВОЛКОВ". 1- 6 СЕРИИ (16+).
9.00, 13.00, 18.00, 22.10 НОВОСТИ ДНЯ.
10.00, 14.00 ВОЕННЫЕ НОВОСТИ.
12.00 "ТЕОРИЯ ЗАГОВОРА С АНДРЕЕМ ЛУГОВЫМ. БИТВА ЗА ПОБЕДУ". ФИЛЬМ 1-Й (12+).
13.15 "БИТВА ЗА СЕВАСТОПОЛЬ". "ФОРТ "СТАЛИН" (12+).
14.05 Т/С "ЗАСТАВА". 5-8 СЕРИИ (16+).
18.30 Д/Ф "ГЕНЕРАЛ ВАТУТИН. ТАЙНА ГИБЕЛИ". (12+).
19.20 "ТЕОРИЯ ЗАГОВОРА" (12+).
19.40 "СПЕЦИАЛЬНЫЙ РЕПОРТАЖ" (12+).
23.15 Х/Ф "БЕССОННАЯ НОЧЬ". (6+).
1.05 Х/Ф "ВЕСЕННИЙ ПРИЗЫВ". (12+).
3.00 Х/Ф "ДОРОГА НА РЮБЕЦАЛЬ". (12+).
4.55 "ГОРОДА-ГЕРОИ". "СЕВАСТОПОЛЬ" (12+).

МАТЧ ТВ
6.30 "ОЛИМПИЙСКИЙ СПОРТ" (12+).
7.00, 9.00, 11.55, 15.00, 23.15 НОВОСТИ.
7.05, 14.00, 23.25 ВСЕ НА МАТЧ! ПРЯМОЙ ЭФИР. АНАЛИТИКА. ИНТЕРВЬЮ. ЭКСПЕРТЫ.
9.05 "ЕВРО-2016. БЫТЬ В ТЕМЕ" (12+).
9.35 ДОКУМЕНТАЛЬНЫЙ ПОРТРЕТ "СБОРНАЯ РОССИИ" (12+).
9.50 "КУЛЬТ ТУРА" (16+).
10.25 "ДУБЛЕР" (12+).
10.55 ЧЕМПИОНАТ ЕВРОПЫ ПО ВОДНЫМ ВИДАМ СПОРТА. СИНХРОННОЕ ПЛАВАНИЕ. СОЛО. ТЕХНИЧЕСКАЯ ПРОГРАММА. ПРЯМАЯ ТРАНСЛЯЦИЯ.
12.00 ФУТБОЛ. ЧЕМПИОНАТ АНГЛИИ. "ЛИВЕРПУЛЬ" - "ЧЕЛСИ".
14.30 "ВСЕ ЗА ЕВРО" (16+).
15.05 "ПЕРВЫЕ ЛЕДИ" (16+).
15.40, 18.45, 22.45 ВСЕ НА ХОККЕЙ!
16.05 ХОККЕЙ. ЧЕМПИОНАТ МИРА. ЧЕХИЯ - НОРВЕГИЯ. ПРЯМАЯ ТРАНСЛЯЦИЯ.
20.10 ХОККЕЙ. ЧЕМПИОНАТ МИРА. РОССИЯ - ДАНИЯ. ПРЯМАЯ ТРАНСЛЯЦИЯ.
0.10 ХОККЕЙ. ЧЕМПИОНАТ МИРА. КАНАДА - ГЕРМАНИЯ.
2.25 ХОККЕЙ. ЧЕМПИОНАТ МИРА. США - ФРАНЦИЯ.
4.40 ЧЕМПИОНАТ ЕВРОПЫ ПО ВОДНЫМ ВИДАМ СПОРТА.

ТНТ
7.00 Т/С "ПРИГОРОД-2". (16+).
7.30 Т/С "НИЖНИЙ ЭТАЖ" (12+).
8.00 "ЭКСТРАСЕНСЫ ВЕДУТ РАССЛЕДОВАНИЕ" (16+).
9.00 "ДОМ-2. LITE" (16+).
10.30 "БИТВА ЭКСТРАСЕНСОВ" (16+).
12.00 "COMEDY WOMAN" (16+).
14.30 Т/С "УНИВЕР. НОВАЯ ОБЩАГА" (16+). 151-155 СЕРИИ.
17.00 "ИНТЕРНЫ" (16+). 142-146 СЕРИИ.
19.30 "ФИЗРУК" (16+). 61-Я СЕРИЯ.
20.00 "БЕДНЫЕ ЛЮДИ" (16+). 16-17 СЕРИИ.
21.00 КОМЕДИЯ "УБОЙНЫЕ КАНИКУЛЫ". (16+).
23.00 "ДОМ-2. ГОРОД ЛЮБВИ" (16+).
0.00 "ДОМ-2. ПОСЛЕ ЗАКАТА" (16+).
1.00 Т/С "СЛАДКАЯ ЖИЗНЬ" (18+)..
1.55 КОМЕДИЯ "ДЕВЯТЬ МЕСЯЦЕВ" (NINE MONTHS). (12+).
4.00 "ТНТ-CLUB" (16+).

«АЛАНИЯ» - КАНАЛ «РОССИЯ 1»
05.07; 05.35; 07.07; 07.35 - МЕСТНОЕ ВРЕМЯ. ВЕСТИ-ИРЫСТОН. УТРО
06.07; 06.35; 08.07; 08.35 - МЕСТНОЕ ВРЕМЯ. ВЕСТИ-АЛАНИЯ. УТРО
09.00 - ДЗУРИНÆГТÆ
09.25 - ФЫДÆЛТЫ УÆЗÆГМÆ
09.55 - КАНАЛ «РОССИЯ 1»
11.35; 17.30 - МЕСТНОЕ ВРЕМЯ. ВЕСТИ-ИРЫСТОН
14.30; 19.35 - МЕСТНОЕ ВРЕМЯ. ВЕСТИ-АЛАНИЯ

«АЛАНИЯ» - КАНАЛ «РОССИЯ 24»
20.00 - ПРОГНОЗ ПОГОДЫ
20.05 - ОБЪЯВЛЕНИЯ
20.10 - ПОЗИТИВЧИК
20.30 - ПРЕСС - КЛУБ
21.35 - ФЫДÆЛТЫ УÆЗÆГМÆ
22.00- ДЗУРИНÆГТÆ
22.40 - СПОРТ
23.00 - КАНАЛ «РОССИЯ 24»

СОБРАНИЕ ПРЕДСТАВИТЕЛЕЙ
г.ВЛАДИКАВКАЗ
РЕШЕНИЕ

от 29 апреля 2016г. №22/138
г.Владикавказ

О внесении изменений в решение Собрания представителей г.Владикавказ от 30.06.2009 № 5/35 «Об утверждении структуры администрации местного самоуправления г.Владикавказа»

В соответствии с пунктом 8 статьи 37 Федерального закона от 06.10.2003 №131-ФЗ «Об общих принципах организации местного самоуправления в Российской Федерации», Уставом муниципального образования г.Владикавказ (Дзауджикау), утверждённым решением Собрания представителей г.Владикавказ от 27.12.2005 (в редакции от 04.03.2014), в целях совершенствования структуры администрации местного самоуправления г.Владикавказа, двадцать вторая сессия Собрания представителей г.Владикавказ VI созыва р е ш а е т:

Статья 1

Внести в структуру администрации местного самоуправления г.Владикавказа, утвержденную решением Собрания представителей г.Владикавказ от 30.06.2009 №5/35 «Об утверждении структуры администрации местного самоуправления г.Владикавказа», следующее изменение:

1.1. Упразднить Отдел учета и отчетности АМС г.Владикавказа.

Статья 2

Внести в Приложение №1 к решению Собрания представителей г.Владикавказ от 30.06.2009 №5/35 «Об утверждении структуры администрации местного самоуправления г.Владикавказа» следующие изменения:

2.1. Исключить из столбца №1 следующие позиции:
«Комитет ЖКХ и энергетики»,
«Управление административно-технической инспекции».

2.2. Включить в столбец №1 следующие позиции:
«Управление по строительству»,
«Управление транспорта и дорожного строительства»,
«Управление муниципального имущества и земельных ресурсов г.Владикавказа»,
«Управление архитектуры и градостроительства».

2.3. Исключить из столбца №2 следующие позиции:
«Управление по строительству»,
«Управление транспорта и дорожного строительства»,
«Управление архитектуры и градостроительства».

2.4. Включить в столбец №2 следующие позиции:
«Комитет ЖКХ и энергетики»,
«Управление административно-технической инспекции».

2.5. Заменить в столбце №4 позицию «Заместитель главы администрации» на «Заместитель главы администрации-начальник Финансового управления».

2.6. Исключить из столбца №4 следующие позиции:
«Управление по закупкам и торгам»,
«Управление муниципального имущества и земельных ресурсов г.Владикавказа.

2.7. Включить в столбец №4 позицию «Финансовое управление».

2.8. Исключить из строки №1 позицию «Финансовое управление».

2.9. Исключить из столбца №9 позицию «Отдел учета и отчетности».

Статья 3

Настоящее решение вступает в силу со дня его официального опубликования.

Статья 4

Настоящее решение подлежит официальному опубликованию в газете «Владикавказ».

Статья 5

Контроль исполнения настоящего решения возложить на первого заместителя председателя Собрания представителей г.Владикавказ А.В.Петрова.

Глава муниципального образования г.Владикавказ
М. Хадарцев

Приложение №1
к решению Собрания представителей
г.Владикавказ от 29 апреля 2016г. №22/138

СТРУКТУРА АДМИНИСТРАЦИИ МЕСТНОГО САМОУПРАВЛЕНИЯ г. ВЛАДИКАВКАЗА

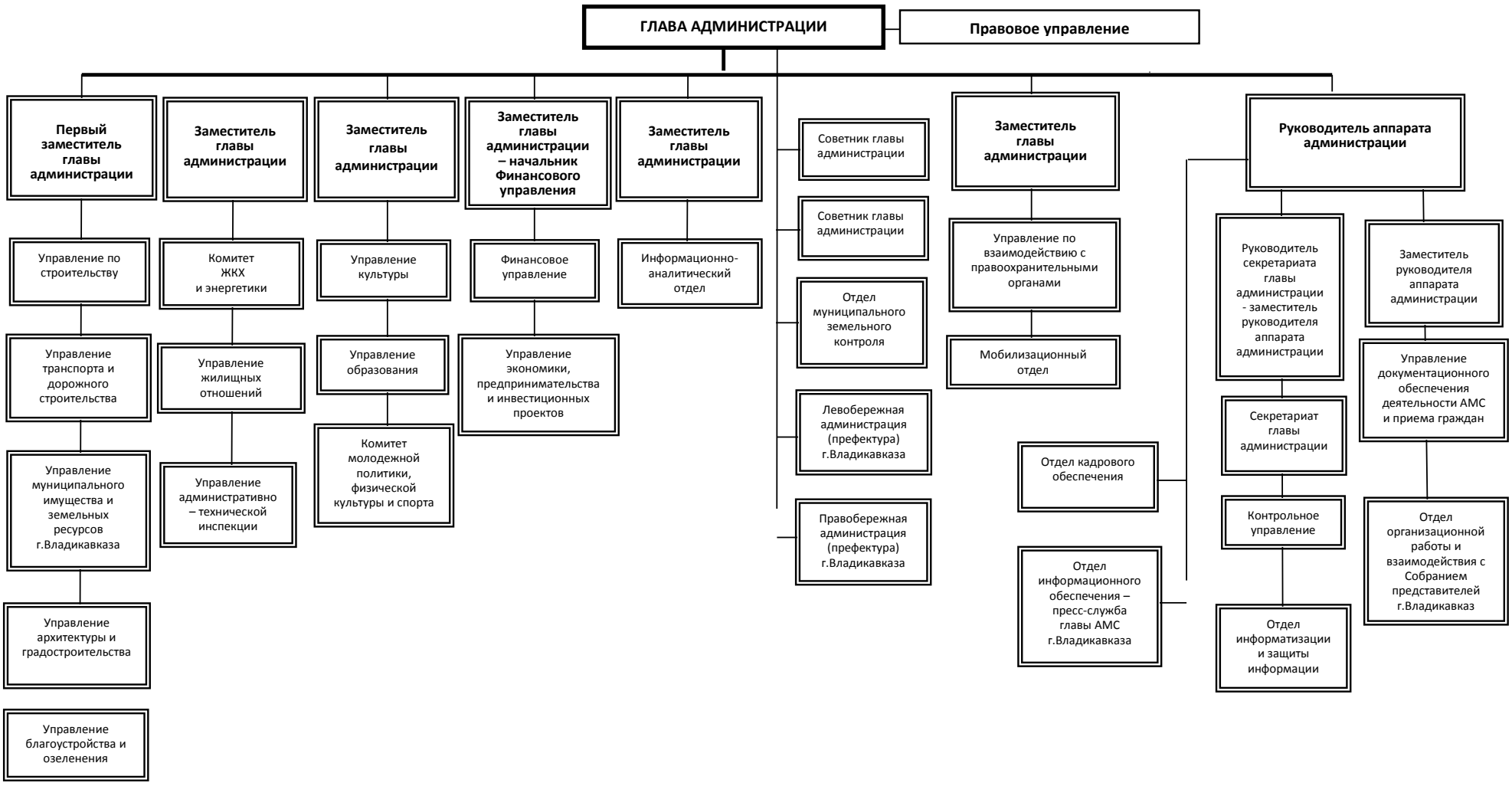

СОБРАНИЕ ПРЕДСТАВИТЕЛЕЙ
г. ВЛАДИКАВКАЗ

РЕШЕНИЕ

от 29 апреля 2016г. № 22/128
г. Владикавказ

О внесении изменений в решение Собрания представителей г.Владикавказ от 29.12.2015 №19/105 «О бюджете муниципального образования г.Владикавказ на 2016 год»

В соответствии с Бюджетным кодексом РФ, Федеральным законом Российской Федерации от 06.10.2003 №131-ФЗ «Об общих принципах организации местного самоуправления в Российской Федерации», Законом Республики Северная Осетия-Алания от 25.04.2006 №24-РЗ «О местном самоуправлении в Республике Северная Осетия-Алания», Положением «О бюджетном процессе в муниципальном образовании г.Владикавказ», утвержденным решением Собрания представителей г.Владикавказ от 05.11.2013 №46/73, и Уставом муниципального образования г.Владикавказ (Дзауджикау), утвержденным решением Собрания представителей г.Владикавказ от 27.12.2005 (в редакции от 04.03.2014), двадцать вторая сессия Собрания представителей г.Владикавказ VI созыва р е ш а е т:

Статья 1

Внести в решение Собрания представителей г.Владикавказ от 29.12.2015 №19/105 «О бюджете муниципального образования г.Владикавказ на 2016 год» следующие изменения:

статью 1 изложить в новой редакции:

«Утвердить основные характеристики бюджета муниципального образования г.Владикавказ на 2016 год:

прогнозируемый общий объем доходов бюджета муниципального образования г.Владикавказ в сумме 4 080 876,3 тыс.рублей с учетом средств, получаемых из республиканского бюджета по разделу «Безвозмездные поступления» в сумме 1 798 101,3 тыс.рублей;

общий объем расходов бюджета муниципального образования г.Владикавказ в сумме 4 280 075,6 тыс.рублей;

прогнозируемый дефицит бюджета муниципального образования г.Владикавказ в сумме 199 199,3 тыс. рублей»;

в статье 2:

абзац 1 пункта 3 изложить в новой редакции:

«Утвердить:

доходы бюджета муниципального образования г.Владикавказ на 2016 год, согласно приложению №2 к настоящему решению»;

в статье 3:

пункт 1 изложить в новой редакции:

«Утвердить перечень и коды главных администраторов доходов бюджета муниципального образования г.Владикавказ - главных распорядителей, иных прямых получателей средств бюджета муниципального образования г.Владикавказ, согласно приложению №1 к настоящему решению»;

в статье 4:

абзац 1 пункта 2 изложить в новой редакции:

«Утвердить:

ведомственную структуру расходов бюджета муниципального образования г.Владикавказ на 2016 год, согласно приложению №3 к настоящему решению»;

абзац 1 пункта 3 изложить в новой редакции:

«Утвердить:

распределение бюджетных ассигнований по разделам и подразделам, целевым статьям (муниципальным программам и непрограммным направлениям деятельности), группам и подгруппам видов расходов классификации расходов бюджета муниципального образования г.Владикавказ на 2016 год, согласно приложению №4 к настоящему решению»;

абзац 1 пункта 4 изложить в новой редакции:

«Утвердить:

распределение бюджетных ассигнований по целевым статьям (муниципальным и ведомственным целевым программам и непрограммным направлениям деятельности), разделам, подразделам, группам и подгруппам видов расходов классификации расходов бюджета муниципального образования г.Владикавказ на 2016 год согласно приложению №5 к настоящему решению»;

абзац 1 пункта 5 изложить в новой редакции:

«Утвердить объем бюджетных ассигнований Дорожного фонда муниципального образования г.Владикавказ в сумме 251 377,4 тыс.рублей (с учетом средств республиканского Дорожного фонда в сумме 110 326,4 тыс.рублей)»;

дополнить статьей 4.1 Взносы в уставной капитал:

«Администрация местного самоуправления г.Владикавказа направляет в 2016 году средства в сумме 3 000,0 тыс.рублей в уставной капитал ВМУП «ВладТрамвай»;

в статье 6:

абзац 1 изложить в новой редакции:

«Утвердить:

источники финансирования дефицита бюджета муниципального образования г.Владикавказ на 2016 год, согласно приложению №6 к настоящему решению»;

в статье 9:

абзац 1 пункт 1 изложить в новой редакции:

«Утвердить в составе:

подраздела «Транспорт» раздела «Национальная экономика» функциональной классификации расходов бюджета субсидии Владикавказскому муниципальному унитарному предприятию «ВладЭлектроТранс» и Владикавказскому муниципальному унитарному предприятию «ВладТрамвай» на возмещение убытков в рамках ведомственной целевой программы «Поддержка и развитие городского пассажирского транспорта в 2016 году».

Статья 2

Настоящее решение вступает в силу со дня его официального опубликования.

Статья 3

Настоящее решение подлежит официальному опубликованию в газете «Владикавказ».

Статья 4

Контроль исполнения настоящего решения возложить на заместителя председателя Собрания представителей г.Владикавказ Т.Ш.Тиникашвили.

Глава муниципального образования г.Владикавказ
М.Хадарцев

Приложение №1
к решению Собрания представителей
г.Владикавказ от 29 апреля 2016г. № 22/128
"О внесении изменений в решение
Собрания представителей г.Владикавказ
от " 29 " декабря 2015 года №19/105 "О бюджете муниципального
образования г.Владикавказ на 2016 год"

Приложение №1
к решению Собрания представителей
г. Владикавказ от "29 " декабря 2015 года № 19/105 "О бюджете муниципального образования
г.Владикавказ на 2016 год "

Перечень и коды
главных администраторов доходов бюджета муниципального образования г.Владикавказ – главных распорядителей, иных прямых получателей средств бюджета муниципального образования г.Владикавказ

Код бюджетной классификации Российской Федерации		Наименование администратора доходов бюджета муниципального образования г.Владикавказ
Админ. доходов	Доходов бюджета муниципального образования г.Владикавказ	
610		Финансовое управление АМС г.Владикавказа
	1 13 02994 04 0000 130	Прочие доходы от компенсации затрат бюджетов городских округов
	1 16 18040 04 0000 140	Денежные взыскания (штрафы) за нарушение бюджетного законодательства (в части бюджетов городских округов)
	1 17 01040 04 0000 180	Невыясненные поступления, зачисляемые в бюджеты городских округов
	1 17 05040 04 0000 180	Прочие неналоговые доходы бюджетов городских округов
	1 18 04000 04 0000 180	Поступления в бюджеты городских округов (перечисления из бюджетов городских округов) по урегулированию расчетов между бюджетами бюджетной системы Российской Федерации Российской Федерации по распределенным доходам
	2 18 04010 04 0000 180	Доходы бюджетов городских округов от возврата бюджетными учреждениями остатков субсидий прошлых лет
	2 18 04030 04 0000 180	Доходы бюджетов городских округов от возврата иными организациями остатков субсидий прошлых лет
	2 19 04000 04 0000 151	Возврат остатков субсидий, субвенций и иных межбюджетных трансфертов, имеющих целевое назначение, прошлых лет из бюджетов городских округов
	2 19 04000 04 0062 151	Возврат остатков субсидий, субвенций и иных межбюджетных трансфертов, имеющих целевое назначение, прошлых лет из бюджетов городских округов (получение общедоступного и бесплатного дошкольного образования в муниципальных дошкольных образовательных организациях)
	2 19 04000 04 0063 151	Возврат остатков субсидий, субвенций и иных межбюджетных трансфертов, имеющих целевое назначение, прошлых лет из бюджетов городских округов (получение общедоступного и бесплатного дошкольного, начального общего, основного общего, среднего (полного) общего образования, а также дополнительного образования в образовательных учреждениях)
	2 19 04000 04 0065 151	Возврат остатков субсидий, субвенций и иных межбюджетных трансфертов, имеющих целевое назначение, прошлых лет из бюджетов городских округов (оздоровление детей)
	2 19 04000 04 0064 151	Возврат остатков субсидий, субвенций и иных межбюджетных трансфертов, имеющих целевое назначение, прошлых лет из бюджетов городских округов (компенсация части родительской платы за содержание ребенка в государственных и муниципальных образовательных учреждениях)
	2 19 04000 04 0066 151	Возврат остатков субсидий, субвенций и иных межбюджетных трансфертов, имеющих целевое назначение, прошлых лет из бюджетов городских округов (реализация мероприятий активной политики занятости).
	2 19 04000 04 0068 151	Возврат остатков субсидий, субвенций и иных межбюджетных трансфертов, имеющих целевое назначение, прошлых лет из бюджетов городских округов (обеспечение жильем молодых семей, в том числе софинансирование подпрограммы "Обеспечение жильем молодых семей" Федеральной целевой программы "Жилище" на 2011-2015 годы)
	2 19 04000 04 0070 151	Возврат остатков субсидий, субвенций и иных межбюджетных трансфертов, имеющих целевое назначение, прошлых лет из бюджетов городских округов (обеспечение мероприятий по переселению граждан из аварийного жилищного фонда)
	2 19 04000 04 0075 151	Возврат остатков субсидий, субвенций и иных межбюджетных трансфертов, имеющих целевое назначение, прошлых лет из бюджетов городских округов (организация деятельности административных комиссий)
	2 08 04000 04 0000 180	Перечисления из бюджетов городских округов (в бюджеты городских округов) для осуществления возврата (зачета) излишне уплаченных или излишне взысканных сумм налогов, сборов и иных платежей, а также сумм процентов за несвоевременное осуществление такого возврата и процентов, начисленных на излишне взысканные суммы
	2 02 01001 04 0000 151	Дотации бюджетам городских округов на выравнивание бюджетной обеспеченности
	2 02 01001 04 0001 151	Дотации бюджетам городских округов на выравнивание бюджетной обеспеченности (выравнивание бюджетной обеспеченности муниципальных районов (городских округов) из республиканского фонда финансовой поддержки муниципальных районов (городских округов)
	2 02 01001 04 0002 151	Дотации бюджетам городских округов на выравнивание бюджетной обеспеченности (выравнивание бюджетной обеспеченности поселений из республиканского фонда финансовой поддержки поселений)
	2 02 01003 04 0000 151	Дотации бюджетам городских округов на поддержку мер по обеспечению сбалансированности бюджетов
	2 02 01003 04 0002 151	Дотации бюджетам городских округов на поддержку мер по обеспечению сбалансированности бюджетов (на поощрение достижений наилучших значений показателей деятельности органов местного самоуправления)
	2 02 01009 04 0000 151	Дотации бюджетам городских округов на поощрение достижения наилучших показателей деятельности органов местного самоуправления
	2 02 01999 04 0000 151	Прочие дотации бюджетам городских округов
	2 02 01999 04 0001 151	Прочие дотации бюджетам городских округов (дотация на стимулирование муниципальных районов (городского округа) по улучшению качества управления муниципальными финансами)
	2 02 02008 04 0000 151	Субсидии бюджетам городских округов на обеспечение жильем молодых семей
	2 02 02009 04 0000 151	Субсидии бюджетам городских округов на государственную поддержку малого и среднего предпринимательства, включая крестьянские (фермерские) хозяйства
	2 02 02051 04 0000 151	Субсидии бюджетам городских округов на реализацию федеральных целевых программ
	2 02 02077 04 0000 151	Субсидии бюджетам городских округов на софинансирование капитальных вложений в объекты муниципальной собственности
	2 02 02078 04 0000 151	Субсидии бюджетам городских округов на бюджетные инвестиции для модернизации объектов коммунальной инфраструктуры
	2 02 02080 04 0000 151	Субсидии бюджетам городских округов для обеспечения земельных участков коммунальной инфраструктурой в целях жилищного строительства
	2 02 02088 04 0001 151	Субсидии бюджетам городских округов на обеспечение мероприятий по капитальному ремонту многоквартирных домов за счет средств, поступивших от государственной корпорации Фонд содействия реформированию жилищно-коммунального хозяйства
	2 02 02088 04 0002 151	Субсидии бюджетам городских округов на обеспечение мероприятий по переселению граждан из аварийного жилищного фонда за счет средств, поступивших от государственной корпорации - Фонда содействия реформированию жилищно-коммунального хозяйства.
	2 02 02088 04 0004 151	Субсидии бюджетам городских округов на обеспечение мероприятий по переселению граждан из аварийного жилищного фонда с учетом необходимости развития малоэтажного жилищного строительства за счет средств, поступивших от государственной корпорации - Фонда содействия реформированию жилищно-коммунального хозяйства.
	2 02 02089 04 0001 151	Субсидии бюджетам городских округов на обеспечение мероприятий по капитальному ремонту многоквартирных домов за счет средств бюджетов
	2 02 02089 04 0002 151	Субсидии бюджетам городских округов на обеспечение мероприятий по переселению граждан из аварийного жилищного фонда за счет средств бюджетов.
	2 02 02089 04 0004 151	Субсидии бюджетам городских округов на обеспечение мероприятий по переселению граждан из аварийного жилищного фонда с учетом необходимости развития малоэтажного жилищного строительства за счет средств бюджетов
	2 02 02089 04 0005 151	Субсидии бюджетам городских округов на обеспечение мероприятий по модернизации систем коммунальной инфраструктуры за счет средств бюджетов
	2 02 02116 04 0000 151	Субсидии бюджетам городских округов на капитальный ремонт и ремонт автомобильных дорог общего пользования административных центров субъектов Российской Федерации
	2 02 02137 04 0000 151	Субсидии бюджетам городских округов на капитальный ремонт и ремонт дворовых территорий многоквартирных домов, проездов к дворовым территориям многоквартирных домов административных центров субъектов Российской Федерации и административных центров муниципальных районов Московской и Ленинградской областей
	2 02 02204 04 0000 151	Субсидия бюджетам городских округов на модернизацию региональных систем дошкольного образования
	2 02 02216 04 0000 151	Субсидии бюджетам городских округов на осуществление дорожной деятельности в отношении автомобильных дорог общего пользования, а также капитального ремонта и ремонта дворовых территорий многоквартирных домов, проездов к дворовым территориям многоквартирных домов населенных пунктов
	2 02 02999 04 0000 151	Прочие субсидии бюджетам городских округов
	2 02 02999 04 0002 151	Прочие субсидии бюджетам городских округов (на обеспечение мер по повышению заработной платы отдельным категориям работников муниципальных учреждений)
	2 02 02999 04 0068 151	Прочие субсидии бюджетам городских округов (обеспечение жильем молодых семей, в том числе софинансирование подпрограммы "Обеспечение жильем молодых семей" Федеральной целевой программы "Жилище" на 2011-2015 годы)
	2 02 03024 04 0000 151	Субвенции бюджетам городских округов на выполнение передаваемых полномочий субъектов Российской Федерации
	2 02 03024 04 0062 151	Субвенции бюджетам городских округов на выполнение передаваемых полномочий субъектов Российской Федерации (получение общедоступного и бесплатного дошкольного образования в муниципальных дошкольных образовательных организациях)
	2 02 03024 04 0063 151	Субвенции бюджетам городских округов на выполнение передаваемых полномочий субъектов Российской Федерации (получение общедоступного и бесплатного дошкольного, начального общего, основного общего, среднего (полного) общего образования, а также дополнительного образования в образовательных учреждениях)
	2 02 03024 04 0065 151	Субвенции бюджетам городских округов на выполнение передаваемых полномочий субъектов Российской Федерации (оздоровление детей)
	2 02 03024 04 0066 151	Субвенции бюджетам городских округов на выполнение передаваемых полномочий субъектов Российской Федерации (реализация мероприятий активной политики занятости)
	2 02 03024 04 0067 151	Субвенции бюджетам городских округов на выполнение передаваемых полномочий субъектов Российской Федерации (организация и поддержка учреждений культуры)
	2 02 03024 04 0075 151	Субвенции бюджетам городских округов на выполнение передаваемых полномочий субъектов Российской Федерации (организация деятельности административных комиссий)
	2 02 03026 04 0000 151	Субвенции бюджетам городских округов на обеспечение жилыми помещениями детей-сирот, детей, оставшихся без попечения родителей, а также детей, находящихся под опекой (попечительством), не имеющих закрепленного жилого помещения.

	2 02 03029 04 0000 151	Субвенции бюджетам городских округов на компенсацию части платы, взимаемой с родителей (законных представителей) за присмотр и уход за детьми, посещающими образовательные организации, реализующие образовательные программы дошкольного образования
	2 02 03078 04 0000 151	Субвенции бюджетам городских округов на модернизацию региональных систем общего образования
	2 02 03999 04 0000 151	Прочие субвенции бюджетам городских округов.
	2 02 04012 04 0000 151	Межбюджетные трансферты, передаваемые бюджетам городских округов для компенсации дополнительных расходов, возникших в результате решений, принятых органами власти другого уровня
	2 02 04041 04 0000 151	Межбюджетные трансферты, передаваемые бюджетам городских округов, на подключение общедоступных библиотек Российской Федерации к сети "Интернет" и развитие системы библиотечного дела с учетом задачи расширения информационных технологий и оцифровки
	2 02 04999 04 0000 151	Прочие межбюджетные трансферты, передаваемые бюджетам городских округов
598		Администрация местного самоуправления г.Владикавказа
	1 08 07150 01 1000 110	Государственная пошлина за выдачу разрешения на установку рекламной конструкции (сумма платежа (перерасчеты, недоимка и задолженность по соответствующему платежу, в том числе по отмененному))
	1 08 07150 01 4000 110	Государственная пошлина за выдачу разрешения на установку рекламной конструкции (прочие поступления)
	1 08 07173 01 1000 110	Госпошлина за выдачу органом местного самоуправления городского округа специального разрешения на движение по автомобильным дорогам транспортных средств, осуществляющих перевозки опасных, тяжеловесных и (или) крупногабаритных грузов, зачисляемая в бюджеты городских округов (сумма платежа (перерасчеты, недоимка и задолженность по соответствующему платежу, в том числе по отмененному)).
	1 08 07173 01 4000 110	Госпошлина за выдачу органом местного самоуправления городского округа специального разрешения на движение по автомобильным дорогам транспортных средств, осуществляющих перевозки опасных, тяжеловесных и (или) крупногабаритных грузов, зачисляемая в бюджеты городских округов (прочие поступления).
	1 11 09044 04 0000 120	Прочие поступления от использования имущества, находящегося в собственности городских округов (за исключением имущества муниципальных бюджетных и автономных учреждений, а также имущества муниципальных унитарных предприятий, в том числе казенных)
	1 11 09044 04 0100 120	Прочие поступления от использования имущества, находящегося в собственности городских округов (за исключением имущества муниципальных бюджетных и автономных учреждений, а также имущества муниципальных унитарных предприятий, в том числе казенных) от установки рекламных конструкций
	1 16 23041 04 0000 140	Доходы от возмещения ущерба при возникновении страховых случаев по обязательному страхованию гражданской ответственности, когда выгодоприобретателями выступают получатели средств бюджетов городских округов
	1 16 23042 04 0000 140	Доходы от возмещения ущерба при возникновении иных страховых случаев, когда выгодоприобретателями выступают получатели средств бюджетов городских округов
	1 16 32000 04 0000 140	Денежные взыскания, налагаемые в возмещение ущерба, причиненного в результате незаконного или нецелевого использования бюджетных средств (в части бюджетов городских округов)
	1 16 33040 04 0000 140	Денежные взыскания (штрафы) за нарушение законодательства Российской Федерации о контрактной системе в сфере закупок товаров, работ, услуг для обеспечения государственных и муниципальных нужд для нужд городских округов
	1 16 90040 04 0000 140	Прочие поступления от денежных взысканий (штрафов) и иных сумм в возмещение ущерба, зачисляемые в бюджеты городских округов
	1 16 90040 04 0100 140	Прочие поступления от денежных взысканий (штрафов) и иных сумм в возмещение ущерба, зачисляемые в бюджеты городских округов от АТИ
	1 17 01040 04 0000 180	Невыясненные поступления
	1 17 05040 04 0000 180	Прочие неналоговые доходы бюджетов городских округов
609		Комитет жилищно - коммунального хозяйства и энергетики г. Владикавказа
	1 11 09044 04 0000 120	Прочие поступления от использования имущества, находящегося в собственности городских округов (за исключением имущества муниципальных бюджетных и автономных учреждений, а также имущества муниципальных унитарных предприятий, в том числе казенных)
	1 17 01040 04 0000 180	Невыясненные поступления, зачисляемые в бюджеты городских округов
611		Управление муниципального имущества и земельных ресурсов г.Владикавказа
	1 08 07150 01 1000 110	Государственная пошлина за выдачу разрешения на установку рекламной конструкции (сумма платежа (перерасчеты, недоимка и задолженность по соответствующему платежу, в том числе по отмененному))
	1 08 07150 01 4000 110	Государственная пошлина за выдачу разрешения на установку рекламной конструкции (прочие поступления)
	1 11 01040 04 0000 120	Доходы в виде прибыли, приходящейся на доли в уставных (складочных) капиталах хозяйственных товариществ и обществ, или дивидендов по акциям, принадлежащим городским округам
	1 11 05012 04 0000 120	Доходы, получаемые в виде арендной платы за земельные участки, государственная собственность на которые не разграничена и которые расположены в границах городских округов, а также средства от продажи права на заключение договоров аренды указанных земельных участков
	1 11 05034 04 0000 120	Доходы от сдачи в аренду имущества, находящегося в оперативном управлении органов управления городских округов и созданных ими учреждений (за исключением имущества муниципальных бюджетных и автономных учреждений)
	1 11 07014 04 0000 120	Доходы от перечисления части прибыли, остающейся после уплаты налогов и иных обязательных платежей муниципальных унитарных предприятий, созданных городскими округами
	1 11 09044 04 0000 120	Прочие поступления от использования имущества, находящегося в собственности городских округов (за исключением имущества муниципальных бюджетных и автономных учреждений, а также имущества муниципальных унитарных предприятий, в том числе казенных)
	1 11 09044 04 0100 120	Прочие поступления от использования имущества, находящегося в собственности городских округов (за исключением имущества муниципальных бюджетных и автономных учреждений, а также имущества муниципальных унитарных предприятий, в том числе казенных) от установки рекламных конструкций
	1 14 02043 04 0000 410	Доходы от реализации имущества, находящегося в собственности городских округов (за исключением имущества муниципальных бюджетных и автономных учреждений, а также имущества муниципальных унитарных предприятий, в том числе казенных), в части реализации основных средств по указанному имуществу
	1 14 02043 04 0000 440	Доходы от реализации имущества, находящегося в собственности городских округов (за исключением имущества муниципальных бюджетных и автономных учреждений, а также имущества муниципальных унитарных предприятий, в том числе казенных), в части реализации материальных запасов по указанному имуществу
	1 14 06012 04 0000 430	Доходы от продажи земельных участков, государственная собственность на которые не разграничена и которые расположены в границах городских округов
	1 14 06024 04 0000 430	Доходы от продажи земельных участков, находящихся в собственности городских округов (за исключением земельных участков муниципальных бюджетных и автономных учреждений)
	1 17 01040 04 0000 180	Невыясненные поступления, зачисляемые в бюджеты городских округов

Приложение №2
к решению Собрания представителей
г.Владикавказот 29 апреля 2016г. № 22/128
"О внесении изменений в решение
Собрания представителей г.Владикавказ
от " 29 " декабря 2015 года №19/105 "О бюджете муниципального
образования г.Владикавказ на 2016 год"

Приложение №3
к проекту решению Собрания представителей
г. Владикавказ от " 29 " декабря 2015 года №19/105
"О бюджете муниципального образования
г.Владикавказ на 2016 год"

ДОХОДЫ
бюджета муниципального образования г.Владикавказ
на 2016 год

тыс.рублей

Код бюджетной классификации РФ	Наименование дохода	СУММА
000 1 00 00000 00 0000 000	НАЛОГОВЫЕ И НЕНАЛОГОВЫЕ ДОХОДЫ	2 282 775,0
000 1 01 00000 00 0000 000	Налоги на прибыль, доходы	971 290,0
000 1 01 02000 01 0000 110	Налог на доходы физических лиц	971 290,0
000 1 03 00000 00 0000 000	Налоги на товары(работы, услуги) реализуемые на территории РФ	15 151,0
000 1 03 02000 00 0000 000	Акцизы на автомобильный и прямогонный бензин, дизельное топливо и моторные масла	15 151,0
000 1 05 00000 00 0000 000	Налоги на совокупный доход	510 560,0
000 1 05 01000 00 0000 110	Налог, взимаемый в связи с применением упрощенной системы налогообложения	317 205,0
000 1 05 02000 02 0000 110	Единый налог на вмененный доход для отдельных видов деятельности	189 255,0
000 1 05 03000 01 0000 110	Единый сельскохозяйственный налог	3 100,0
000 1 05 04000 02 0000 110	Налог взимаемый в связи с применением патентной системы налогообложения	1 000,0
000 1 06 00000 00 0000 000	Налоги на имущество	393 962,0
000 1 06 01000 00 0000 110	Налог на имущество физических лиц	35 462,0
000 1 06 02000 02 0000 110	Налог на имущество организаций	195 246,0
000 1 06 06000 00 0000 110	Земельный налог	163 254,0
000 1 08 00000 00 0000 000	Государственная пошлина	44 956,0
000 1 11 00000 00 0000 000	Доходы от использования имущества, находящегося в государственной и муниципальной собственности	208 260,0
000 1 11 05012 04 0000 120	Доходы, получаемые в виде арендной платы за земельные участки, государственная собственность на которые не разграничена, и которые расположены в границах городских округов, а также средства от продажи права на заключение договоров аренды указанных земельных участков	193 956,0
000 1 11 05034 04 0000 120	Доходы от сдачи в аренду имущества, находящегося в оперативном управлении органов управления городских округов и созданных ими учреждений (за исключением имущества муниципальных бюджетных и автономных учреждений)	12 304,0
000 1 11 07014 04 0000 120	Доходы от перечисления части прибыли, остающейся после уплаты налогов и иных обязательных платежей муниципальных унитарных предприятий, созданных городскими округами	2 000,0
000 1 12 00000 00 0000 000	Платежи при пользовании природными ресурсами	4 029,0
000 1 12 01000 01 0000 120	Плата за негативное воздействие на окружающую среду	4 029,0
000 1 13 00000 01 0000 130	Доходы от оказания платных услуг(работ)и компенсации затрат государства	1 000,0
000 1 14 00000 00 0000 000	Доходы от продажи материальных и нематериальных активов	95 417,0
000 1 14 02043 04 0000 410	Доходы от реализации имущества, находящегося в собственности городских округов (за исключением имущества муниципальных бюджетных и автономных учреждения, а также имущества муниципальных унитарных предприятий, в том числе казæнных), в части реализации основных средств по указанному имуществу	40 159,0

000 1 14 06012 04 0000 430	Доходы от продажи земельных участков, государственная собственность на которые не разграничена и которые расположены в границах городских округов	55 258,0
000 1 16 00000 00 0000 000	Штрафы, санкции, возмещение ущерба	34 650,0
000 1 17 00000 00 0000 180	Прочие неналоговые доходы	3 500,0
000 2 00 00000 00 0000 000	БЕЗВОЗМЕЗДНЫЕ ПОСТУПЛЕНИЯ	1 798 101,3
000 2 02 01000 00 0000 151	Дотации бюджетам субъектов Российской Федерации и муниципальных образований	82 642,0
000 2 02 01001 04 0000 151	Дотации бюджетам городских округов на выравнивание бюджетной обеспеченности	45 170,0
000 2 02 01002 04 0000 151	Дотации бюджетам городских округов на выравнивание бюджетной обеспеченности	37 472,0
000 2 02 02000 00 0000 151	Субсидии бюджетам субъектов РФ и муниципальных образований (межбюджетные субсидии)	148 207,3
000 2 02 02204 04 0000 151	Субсидии бюджетам городских округов на модернизацию региональных систем дошкольного образования	23 993,3
000 2 02 02216 04 0000 151	Субсидии бюджетам городских округов на осуществление дорожной деятельности в отношении автомобильных дорог общего пользования, а также капитального ремонта и ремонта дворовых территорий многоквартирных домов, проездов к дворовым территориям многоквартирных домов населенных пунктов	110 326,4
000 2 02 02088 04 0002 151	Субсидии бюджетам городских округов на обеспечение мероприятий по переселению граждан из аварийного жилищного фонда за счет средств, поступивших от государственной корпорации Фонд содействия реформированию жилищно-коммунального хозяйства	13 887,6
000 2 02 03000 00 0000 151	Субвенции бюджетам субъектов Российской Федерации и муниципальных образований	1 567 205,0
000 2 02 03024 04 0000 151	Субвенции бюджетам городских округов на выполнение передаваемых полномочий субъектов Российской Федерации	1 532 705,0
000 2 02 03024 04 0062 151	Субвенции бюджетам городских округов на выполнение передаваемых полномочий субъектов Российской Федерации (получение общедоступного и бесплатного дошкольного образования в муниципальных дошкольных образовательных организациях)	640 000,0
000 2 02 03024 04 0063 151	Субвенции бюджетам городских округов на выполнение передаваемых полномочий субъектов Российской Федерации (получение общедоступного бесплатного дошкольного, начального общего, основного общего, среднего (полного) общего образования ,а также дополнительного образования в общеобразовательных организациях)	850 000,0
000 2 02 03024 04 0065 151	Субвенции бюджетам городских округов на выполнение передаваемых полномочий субъектов Российской Федерации (оздоровительная кампания)	16 960,0
000 2 02 03024 04 0066 151	Субвенции бюджетам городских округов на выполнение передаваемых полномочий субъектов Российской Федерации на (реализация мероприятий активной политики занятости	
000 2 02 03024 04 0067 151	Субвенции бюджетам городских округов на выполнение передаваемых полномочий субъектов Российской Федерации (организация и поддержка учреждений культуры)	23 655,0
000 2 02 03024 04 0075 151	Субвенции бюджетам городских округов на выполнение передаваемых полномочий субъектов Российской Федерации (организация деятельности административных комиссий)	2 090,0
000 2 02 03029 04 0000 151	Субвенции на компенсацию части родительской платы за содержание ребенка в муниципальных образовательных организациях, реализующих основную общеобразовательную программу дошкольного образования	34 500,0
000 2 02 04000 00 0000 151	Иные межбюджетные трансферты	47,0
000 2 02 04041 04 0000 151	Межбюджетные трансферты, передаваемые бюджетам на подключение общедоступных библиотек Российской Федерации к сети "Интернет" и развитие системы библиотечного дела с учетом задачи расширения информационных технологий и оцифровки	47,0
000 8 50 00000 00 0000 000	ВСЕГО ДОХОДОВ	4 080 876,3

Приложение №3
к решению Собрания представителей
г.Владикавказ от 29 апреля 2016г. № 22/128
"О внесении изменений в решение
Собрания представителей г.Владикавказ
от " 29 " декабря 2015 года №19/105 "О бюджете муниципального
образования г.Владикавказ на 2016 год"

Приложение №4
к решению Собрания представителей
г. Владикавказ от " 29 " декабря 2015 года №19/105"О бюджете муниципального образования
г.Владикавказ на 2016 год"

Ведомственная структура расходов бюджета муниципального образования г.Владикавказ на 2016 год

тыс.рублей

Наименование	Ведомство	Раздел	Подраздел	Целевая статья расходов	Вид расходов	СУММА
ВСЕГО РАСХОДОВ						4 280 075,6
Администрация местного самоуправления г.Владикавказа	598					276 101,9
ОБЩЕГОСУДАРСТВЕННЫЕ ВОПРОСЫ	598	01	00			174 506,1
Непрограммные расходы органов местного самоуправления	598	01	04	88 0 00 00000		1 693,0
Иные непрограммные расходы	598	01	04	88 9 00 00000		1 693,0
Глава местной администрации (исполнительно-распорядительного органа муниципального образования)	598	01	04	88 9 00 00000		1 693,0
Расходы на выплаты по оплате труда работников органов местного самоуправления	598	01	04	88 9 00 00110		1 693,0
Расходы на выплаты персоналу в целях обеспечения выполнения функций государственными (муниципальными) органами, казенными учреждениями, органами управления государственными внебюджетными фондами	598	01	04	88 9 00 00110	100	1 693,0
Расходы на выплаты персоналу государственных (муниципальных) органов	598	01	04	88 9 00 00110	120	1 693,0
Функционирование Правительства Российской Федерации, высших исполнительных органов государственной власти субъектов Российской Федерации, местных администраций	598	01	04			85 370,0
Непрограммные расходы органов местного самоуправления	598	01	04	99 0 00 00000		85 370,0
Иные непрограммные расходы	598	01	04	99 9 00 00000		85 370,0
Расходы на выплаты по оплате труда работников органов местного самоуправления	598	01	04	99 9 00 00110		67 910,0
Расходы на выплаты персоналу в целях обеспечения выполнения функций государственными (муниципальными) органами, казенными учреждениями, органами управления государственными внебюджетными фондами	598	01	04	99 9 00 00110	100	67 910,0
Расходы на выплаты персоналу государственных (муниципальных) органов	598	01	04	99 9 00 00110	120	67 910,0
Расходы на обеспечение функций органов местного самоуправления	598	01	04	99 9 00 00190		17 460,0
Закупка товаров, работ и услуг для государственных (муниципальных) нужд	598	01	04	99 9 00 00190	200	17 060,0
Иные закупки товаров, работ и услуг для обеспечения государственных (муниципальных) нужд	598	01	04	99 9 00 00190	240	17 060,0
Иные бюджетные ассигнования	598	01	04	99 9 00 00190	800	400,0
Уплата налогов, сборов и иных платежей	598	01	04	99 9 00 00190	850	400,0
Резервные фонды	598	01	11			1 700,0
Непрограммные расходы органов местного самоуправления	598	01	11	99 0 00 00000		1 700,0
Иные непрограммные расходы	598	01	11	99 9 00 00000		1 700,0
Резервный фонд администрации местного самоуправления	598	01	11	99 9 00 02070		1 700,0
Иные бюджетные ассигнования	598	01	11	99 9 00 02070	800	1 700,0
Резервные средства	598	01	11	99 9 00 02070	870	1 700,0
Другие общегосударственные вопросы	598	01	13			85 743,1
Непрограммные расходы органов местного самоуправления	598	01	13	99 0 00 00000		32 400,0
Иные непрограммные расходы	598	01	13	99 0 00 00000		32 400,0
Прочие выплаты по обязательствам государства	598	01	13	99 0 00 00000		32 400,0
Иные бюджетные ассигнования	598	01	13	99 9 00 02210	800	32 400,0
Исполнение судебных актов	598	01	13	99 9 00 02210	830	32 400,0
Непрограммные расходы органов местного самоуправления	598	01	13	99 0 00 00000		40 393,1
Иные непрограммные расходы	598	01	13	99 9 00 00000		40 393,1
Расходы на обеспечение деятельности (оказания услуг) муниципальных учреждений	598	01	13	99 9 00 00000		40 393,1
Расходы на выплаты персоналу в целях обеспечения выполнения функций государственными (муниципальными) органами, казенными учреждениями, органами управления государственными внебюджетными фондами	598	01	13	99 9 00 02090	100	26 181,1
Расходы на выплаты персоналу казенных учреждений	598	01	13	99 9 00 02090	110	26 181,1
Закупка товаров, работ и услуг для государственных (муниципальных) нужд	598	01	13	99 9 00 02090	200	7 780,0
Иные закупки товаров, работ и услуг для обеспечения государственных (муниципальных) нужд	598	01	13	99 9 00 02090	240	7 780,0
Предоставление субсидий бюджетным, автономным учреждениям и иным некоммерческим организациям	598	01	13	99 9 00 02200	600	3 044,5
Субсидии бюджетным учреждениям	598	01	13	99 9 00 02200	610	3 044,5
Иные бюджетные ассигнования	598	01	13	99 9 00 02090	800	150,0
Уплата налогов, сборов и иных платежей	598	01	13	99 9 00 02090	850	150,0
Расходы на выплаты персоналу в целях обеспечения выполнения функций государственными (муниципальными) органами, казенными учреждениями, органами управления государственными внебюджетными фондами	598	01	13	99 9 00 02213	100	2 936,5
Расходы на выплаты персоналу казенных учреждений	598	01	13	99 9 00 02213	110	2 936,5
Закупка товаров, работ и услуг для государственных (муниципальных) нужд	598	01	13	99 9 00 02213	200	300,0
Иные закупки товаров, работ и услуг для обеспечения государственных (муниципальных) нужд	598	01	13	99 9 00 02213	240	300,0

(Продолжение следует).

ПЯТНИЦА, 13.05

ПЕРВЫЙ КАНАЛ

5.00 ТЕЛЕКАНАЛ "ДОБРОЕ УТРО".
9.00, 12.00, 15.00, 18.00 НОВОСТИ.
9.20 КОНТРОЛЬНАЯ ЗАКУПКА.
9.50 "ЖИТЬ ЗДОРОВО!" (12+).
10.55, 3.25 МОДНЫЙ ПРИГОВОР.
12.15 "ПУСТЬ ГОВОРЯТ" (16+).
13.25 "ТАБЛЕТКА" (16+).
13.55, 15.15 "ВРЕМЯ ПОКАЖЕТ" (16+).
16.00 "МУЖСКОЕ / ЖЕНСКОЕ" (16+).
17.00 "ЖДИ МЕНЯ".
18.45 "ЧЕЛОВЕК И ЗАКОН" (16+).
19.50 "ПОЛЕ ЧУДЕС" (16+).
21.00 "ВРЕМЯ".
21.30 Т/С "ВОЙНА И МИР". (16+).
23.00 "ВЕЧЕРНИЙ УРГАНТ" (S) (16+).
23.40 ПРЕМЬЕРА. "КРАСНАЯ МАШИНА" (12+).
1.20 ТРИЛЛЕР "РАСПЛАТА" (16+).

РОССИЯ-1

5.00, 9.15 УТРО РОССИИ.
9.00, 11.00, 14.00, 17.00, 17.50, 20.00 ВЕСТИ.
9.55 "О САМОМ ГЛАВНОМ". ТОК-ШОУ.
11.35, 14.30, 17.30, 19.35 МЕСТНОЕ ВРЕМЯ.
11.55 Т/С "ТАЙНЫ СЛЕДСТВИЯ-12". (12+).
14.50 ВЕСТИ. ДЕЖУРНАЯ ЧАСТЬ.
15.00 Т/С "ВЕРНИ МОЮ ЛЮБОВЬ". (12+).
18.15 "ПРЯМОЙ ЭФИР". (16+).
21.00 "ВЕЧЕР С ВЛАДИМИРОМ СОЛОВЬЕВЫМ". (12+).
22.50 "РЕПОРТЕР. К 25-ЛЕТИЮ "ВЕСТЕЙ". (12+).
0.40 Х/Ф "КАНДАГАР". (16+).
2.50 "ДИКТОР ИВАНОВИЧ. СОЛДАТ ТЕЛЕВИДЕНИЯ".

ДОМАШНИЙ

6.30 ЖИТЬ ВКУСНО С ДЖЕЙМИ ОЛИВЕРОМ (16+).
7.30 "ПО ДЕЛАМ НЕСОВЕРШЕННОЛЕТНИХ" (16+).
9.30 ДАВАЙ РАЗВЕДЕМСЯ! (16+).
10.30 Т/С "ПЕНЕЛОПА". (16+).
18.00, 23.40, 5.20 "6 КАДРОВ" (16+).
18.05 Т/С "ОНА НАПИСАЛА УБИЙСТВО". (16+).
19.00 Х/Ф "БАБЬЕ ЦАРСТВО" (16+).
22.40 "ГЕРОИНИ НАШЕГО ВРЕМЕНИ" (16+).
0.30 Т/С "КАБЫ Я БЫЛА ЦАРИЦА..." (16+).
2.20 Д/Ф "ЛЮБОВНЫЕ ВОЙНЫ" (16+).
3.20 Д/Ф "ЛЮБОВЬ БЕЗ ГРАНИЦ" (16+).
4.20 Д/Ф "РЕЛИГИЯ ЛЮБВИ" (16+).

КУЛЬТУРА

6.30 "ЕВРОНЬЮС" НА РУССКОМ ЯЗЫКЕ.
10.00, 15.00, 19.30, 23.30 НОВОСТИ КУЛЬТУРЫ.
10.20 Х/Ф "ДЕЛО АРТАМОНОВЫХ".
12.10 Д/Ф "РОДОВОЕ ГНЕЗДО. ИЗ ИСТОРИИ ФИАНА ИМЕНИ П. Н. ЛЕБЕДЕВА".
12.35 "ПИСЬМА ИЗ ПРОВИНЦИИ". ДЕРЕВНЯ ПСОЕДЬ (ЛЕНИНГРАДСКАЯ ОБЛАСТЬ).
13.05 Х/Ф "АКТРИСА".
14.15 Д/Ф "БЕЗ СКИДОК НА ВОЗРАСТ. БОРИС БАБОЧКИН".
15.10 Х/Ф "ТАЙНА ЗОЛОТОЙ ГОРЫ".
16.20 "ЦАРСКАЯ ЛОЖА".
17.05 Д/Ф "ХРАНИТЕЛИ НАСЛЕДСТВА".
17.55 ПРОРОК В СВОЕМ ОТЕЧЕСТВЕ. "МУДРЕЦ ИЗ ЧУХЛОМЫ. ИВАН ОЗЕРОВ".
18.25 МОСКОВСКИЙ ПАСХАЛЬНЫЙ ФЕСТИВАЛЬ. ИЗБРАННОЕ. ВАЛЕРИЙ ГЕРГИЕВ И СИМФОНИЧЕСКИЙ ОРКЕСТР МАРИИНСКОГО ТЕАТРА.
19.45, 1.55 "ИСКАТЕЛИ". "КТО ТЫ, ИВАН БОЛОТНИКОВ?"
20.35 Д/Ф "ЕВГЕНИЙ ЛЕОНОВ".
21.15 Х/Ф "ТРИДЦАТЬ ТРИ".
22.35 "ЛИНИЯ ЖИЗНИ". АГРИППИНА СТЕКЛОВА.
23.45 ХУДСОВЕТ.
23.50 Х/Ф "ПАЦИЕНТЫ".
1.30 "ПРИКЛЮЧЕНИЯ ВАСИ КУРОЛЕСОВА". МУЛЬТФИЛЬМ ДЛЯ ВЗРОСЛЫХ.

ПЯТЫЙ КАНАЛ РОССИЯ

6.00, 10.00, 12.00, 15.30, 18.30 "СЕЙЧАС"
6.10 УТРО НА "5" (6+)
9.30 "МЕСТО ПРОИСШЕСТВИЯ"
10.30 Т/С "В ИЮНЕ 1941-ГО". 1-4 СЕРИИ (16+)
14.30 Х/Ф "НЕСЛУЖЕБНОЕ ЗАДАНИЕ" (16+)
16.50 Х/Ф "НЕСЛУЖЕБНОЕ ЗАДАНИЕ. ВЗРЫВ НА РАССВЕТЕ" (16+)
19.00 Т/С СЛЕД. (16+)
1.20 Т/С ДЕТЕКТИВЫ. (16+)

НТВ

5.00 Т/С "СУПРУГИ" (16+).
6.00 "НОВОЕ УТРО".
9.00 Т/С "ВОЗВРАЩЕНИЕ МУХТАРА-2" (16+).
10.00, 13.00, 16.00, 19.00 СЕГОДНЯ.
10.20 Т/С "МОСКВА. ТРИ ВОКЗАЛА-5" (16+).
12.00 СУД ПРИСЯЖНЫХ (16+).
13.20 ОБЗОР. ЧРЕЗВЫЧАЙНОЕ ПРОИСШЕСТВИЕ.
13.50 "МЕСТО ВСТРЕЧИ".
15.00 Т/С "ОТДЕЛ 44" (16+).
16.20 Т/С "УЛИЦЫ РАЗБИТЫХ ФОНАРЕЙ-10" (16+).
18.00 "ГОВОРИМ И ПОКАЗЫВАЕМ". (16+).
19.45 "ЧП. РАССЛЕДОВАНИЕ" (16+).
20.15 Т/С "ЗАКОНЫ УЛИЦ" (16+).
23.10 "БОЛЬШИНСТВО".
1.00 "МЕСТО ВСТРЕЧИ" (16+).
2.10 Х/Ф "ЧУДОВИЩЕ ВО МРАКЕ" (ФРАНЦИЯ) (18+).

ЗВЕЗДА

6.00 "ЗВЕЗДА НА "ЗВЕЗДЕ" С ЛЕОНИДОМ ЯКУБОВИЧЕМ (6+).
6.50 Х/Ф "КАДКИНА ВСЯКИЙ ЗНАЕТ".
8.25, 9.15, 10.05 Т/С "ЛЕТО ВОЛКОВ". 4-6 СЕРИИ (16+).
9.00, 13.00, 18.00, 22.00 НОВОСТИ ДНЯ.
10.00, 14.00 ВОЕННЫЕ НОВОСТИ.
12.00 "ПОСТУПОК". ТОК-ШОУ (12+).
13.15 "БИТВА ЗА СЕВАСТОПОЛЬ". "ОСВОБОЖДЕНИЕ СЕВАСТОПОЛЯ" (12+).
14.05 Т/С "ЗАСТАВА". 9-12 СЕРИИ (16+).
18.30 Х/Ф "СЛУЧАЙ В КВАДРАТЕ 36-80". (12+).
20.00 Х/Ф "ЕДИНСТВЕННАЯ ДОРОГА". (12+).
22.20 "ЛЕГЕНДАРНЫЕ САМОЛЕТЫ. ИЛ-76. НЕБЕСНЫЙ ГРУЗОВИК ". (6+).
23.10 Д/Ф "ТАНКИ ВТОРОЙ МИРОВОЙ ВОЙНЫ". (6+).
0.00 "МИР ТАНКОВ: БОЛЬШОЙ ФИНАЛ" (16+).
0.45 Х/Ф "ГЕНЕРАЛ".
2.55 Х/Ф "ЯДЫ, ИЛИ ВСЕМИРНАЯ ИСТОРИЯ ОТРАВЛЕНИЙ". (12+).
4.55 "ГОРОДА-ГЕРОИ". "ТУЛА" (12+).

МАТЧ ТВ

6.30 "ОЛИМПИЙСКИЙ СПОРТ" (12+).
7.00, 9.00, 10.50, 15.00, 23.15 НОВОСТИ.
7.05, 23.25 ВСЕ НА МАТЧ! ПРЯМОЙ ЭФИР. АНАЛИТИКА. ИНТЕРВЬЮ. ЭКСПЕРТЫ.
9.05 "РОЖДЕННЫЕ ПОБЕЖДАТЬ" (12+).
10.05 "ПОЛЕ БИТВЫ" (12+).
10.35 "ВСЯ ПРАВДА ПРО..." (12+).
10.55 ЧЕМПИОНАТ ЕВРОПЫ ПО ВОДНЫМ ВИДАМ СПОРТА. СИНХРОННОЕ ПЛАВАНИЕ. ДУЭТЫ. ТЕХНИЧЕСКАЯ ПРОГРАММА. ПРЯМАЯ ТРАНСЛЯЦИЯ.
12.00 ЧЕМПИОНАТ ЕВРОПЫ ПО ВОДНЫМ ВИДАМ СПОРТА. СИНХРОННОЕ ПЛАВАНИЕ. МИКСТ. ТЕХНИЧЕСКАЯ ПРОГРАММА. ПРЯМАЯ ТРАНСЛЯЦИЯ.
12.45 ХОККЕЙ. ЧЕМПИОНАТ МИРА. РОССИЯ - ДАНИЯ.
15.05 "ЛИЦОМ К ЛИЦУ". КАЗАХСТАН (12+).
15.40, 18.45 ВСЕ НА ХОККЕЙ!
16.05 ХОККЕЙ. ЧЕМПИОНАТ МИРА. ЧЕХИЯ - КАЗАХСТАН. ПРЯМАЯ ТРАНСЛЯЦИЯ.
18.55 БАСКЕТБОЛ. ЕВРОЛИГА. МУЖЧИНЫ. "ФИНАЛ 4-Х". 1/2 ФИНАЛА. ЦСКА - "ЛОКОМОТИВ-КУБАНЬ" (КРАСНОДАР). ПРЯМАЯ ТРАНСЛЯЦИЯ.
21.00 ХОККЕЙ. ЧЕМПИОНАТ МИРА. ГЕРМАНИЯ - БЕЛОРУССИЯ.
1.10 ХОККЕЙ. ЧЕМПИОНАТ МИРА. США - ВЕНГРИЯ.
3.25 ХОККЕЙ. ЧЕМПИОНАТ МИРА. ДАНИЯ - ЛАТВИЯ.
5.40 ЧЕМПИОНАТ ЕВРОПЫ ПО ВОДНЫМ ВИДАМ СПОРТА.

ТНТ

7.00 Т/С "ПРИГОРОД-2". "ПЕРЕСМЕШНИК" (16+).
7.30 Т/С "НИЖНИЙ ЭТАЖ". (12+).
8.00 "ЭКСТРАСЕНСЫ ВЕДУТ РАССЛЕДОВАНИЕ" (16+).
9.00 "ДОМ-2. LITE" (16+).
10.30 "ШКОЛА РЕМОНТА" (12+)..
11.30, "COMEDY WOMAN" (16+).
14.30 Т/С "УНИВЕР. НОВАЯ ОБЩАГА" (16+). 156-160 СЕРИИ.
17.00 Т/С "ИНТЕРНЫ" (16+). 147-151 СЕРИИ.
19.30 Т/С "БЕДНЫЕ ЛЮДИ" (16+). 17-Я СЕРИЯ.
20.00 "ИМПРОВИЗАЦИЯ" (16+).
21.00 "КОМЕДИ КЛАБ" (16+).
22.00 "COMEDY БАТТЛ" (16+).
23.00 "ДОМ-2. ГОРОД ЛЮБВИ" (16+).
0.00 "ДОМ-2. ПОСЛЕ ЗАКАТА" (16+).
1.00 Т/С "СЛАДКАЯ ЖИЗНЬ" (18+).
1.55 УЖАСЫ "28 ДНЕЙ СПУСТЯ". (18+).
4.00 Т/С "ДНЕВНИКИ ВАМПИРА-5" (16+)..
6.00 Т/С "МЕРТВЫЕ ДО ВОСТРЕБОВАНИЯ 2". (16+).

«АЛАНИЯ» - КАНАЛ «РОССИЯ 1»

05.07; 05.35; 07.07; 07.35 - МЕСТНОЕ ВРЕМЯ. ВЕСТИ-ИРЫСТОН. УТРО
06.07; 06.35; 08.07; 08.35 - МЕСТНОЕ ВРЕМЯ. ВЕСТИ-АЛАНИЯ. УТРО
11.35;14.30 - МЕСТНОЕ ВРЕМЯ. ВЕСТИ-ИРЫСТОН
17.30 - ВЕСТИ.СЕВЕРНЫЙ КАВКАЗ
19.35 - МЕСТНОЕ ВРЕМЯ. ВЕСТИ-АЛАНИЯ

«АЛАНИЯ» - КАНАЛ «РОССИЯ 24»

20.00 - ПРОГНОЗ ПОГОДЫ
20.00 - ОБЪЯВЛЕНИЯ
20.15 - ПОЗИТИВЧИК
20.30 - ПЯТНИЦА
21.35 - КУЛЬТУРА
21.55 - БРЭЙН НОВОСТИ
22.15 - Д/Ф «ДОБРОЕ СЕРДЦЕ»
23.00 - КАНАЛ «РОССИЯ 24»

СУББОТА, 14.05

ПЕРВЫЙ КАНАЛ

5.30, 6.10 "НАЕДИНЕ СО ВСЕМИ" (16+).
6.00, 10.00, 12.00, 18.00 НОВОСТИ.
6.30 Х/Ф "ПУТЕШЕСТВИЯ ГУЛЛИВЕРА" (12+).
8.00 "ИГРАЙ, ГАРМОНЬ ЛЮБИМАЯ!".
8.45 "СМЕШАРИКИ. НОВЫЕ ПРИКЛЮЧЕНИЯ".
9.00 УМНИЦЫ И УМНИКИ (12+).
9.45 "СЛОВО ПАСТЫРЯ".
10.15 СМАК (12+).
10.55 "ВЛАД ЛИСТЬЕВ. ЖИЗНЬ БЫСТРЕЕ ПУЛИ" (12+).
12.15 "ИДЕАЛЬНЫЙ РЕМОНТ".
13.10 "НА 10 ЛЕТ МОЛОЖЕ" (16+).
14.00 "ТЕОРИЯ ЗАГОВОРА" (16+).
15.00 Х/Ф "НЕОКОНЧЕННАЯ ПОВЕСТЬ".
16.55 "КТО ХОЧЕТ СТАТЬ МИЛЛИОНЕРОМ?".
18.15 "УГАДАЙ МЕЛОДИЮ"(12+).
18.50 "БЕЗ СТРАХОВКИ" (16+).
21.00 "ВРЕМЯ".
21.20 "СЕГОДНЯ ВЕЧЕРОМ" (16+).
23.00 Х/Ф "АВВА" (12+).
0.50 Х/Ф "ФОРСАЖ" (16+).
2.50 Х/Ф "ОТБОЙ" (16+).

РОССИЯ-1

4.45 Х/Ф "ВСЕМ - СПАСИБО!...".
6.45 ДИАЛОГИ О ЖИВОТНЫХ.
7.40, 11.10, 14.20 МЕСТНОЕ ВРЕМЯ.
8.00, 11.00, 14.00 ВЕСТИ.
8.10 РОССИЯ. МЕСТНОЕ ВРЕМЯ. (12+).
9.15 "ПРАВИЛА ДВИЖЕНИЯ". (12+).
10.10 "ЛИЧНОЕ. ГОША КУЦЕНКО". (12+).
11.20 Х/Ф "МАША И МЕДВЕДЬ". (12+).
13.00 Х/Ф "ЧУЖАЯ ЖЕНЩИНА". (12+).
17.00 "ОДИН В ОДИН. БИТВА СЕЗОНОВ". (12+).
20.00 ВЕСТИ В СУББОТУ.
21.30 ЕВРОВИДЕНИЕ-2016. ФИНАЛ. ПРЯМАЯ ТРАНСЛЯЦИЯ.
2.10 Х/Ф "ПЛОХАЯ СОСЕДКА". (12+).

ДОМАШНИЙ

6.30 ЖИТЬ ВКУСНО С ДЖЕЙМИ ОЛИВЕРОМ (16+).
7.30, 18.00, 0.00, 5.05 "6 КАДРОВ" (16+).
8.05 Т/С "ГОРДОСТЬ И ПРЕДУБЕЖДЕНИЕ". (16+).
18.05 Т/С "ОНА НАПИСАЛА УБИЙСТВО". (16+).
19.00 Т/С "ВЕЛИКОЛЕПНЫЙ ВЕК". (16+).
23.00 "ГЕРОИНИ НАШЕГО ВРЕМЕНИ" (16+).
0.30 Х/Ф "ГОЛУБКА" (16+).

КУЛЬТУРА

6.30 "ЕВРОНЬЮС" НА РУССКОМ ЯЗЫКЕ.
10.00 БИБЛЕЙСКИЙ СЮЖЕТ.
10.35 Х/Ф "ТАЙНА ЗОЛОТОЙ ГОРЫ".
11.45Д/Ф "ЗИНАИДА ШАРКО. АКТРИСА НА ВСЕ ВРЕМЕНА".
12.25 Д/Ф "НЕИЗВЕСТНЫЙ РУБЛЕВ И ПАРАДОКСЫ РЕСТАВРАЦИИ".
13.05 ПРЯНИЧНЫЙ ДОМИК. "ПОДАРКИ ДЛЯ ПЕРНАТЫХ".
13.35 "НА ЭТОЙ НЕДЕЛЕ... 100 ЛЕТ НАЗАД. НЕФРОНТОВЫЕ ЗАМЕТКИ".
14.00 Д/Ф "МИРОВАЯ ОПЕРА. РУССКИЙ СЛЕД".
14.45 Д/Ф "ПОДВЕСНОЙ ПАРОМ В ПОРТУГАЛЕТЕ. МОСТ, КАЧАЮЩИЙ ГОНДОЛУ".
15.05 Х/Ф "ТРИДЦАТЬ ТРИ".
16.15 Д/Ф "ГЕОРГИЙ ДАНЕЛИЯ. МЕЖДУ ВЫМЫСЛОМ И РЕАЛЬНОСТЬЮ".
17.00 НОВОСТИ КУЛЬТУРЫ.
17.30, 1.55 Д/Ф "САМОБЫТНЫЕ ПЛЕМЕНА АНГОЛЫ".
18.25 Д/Ф "НЕФЕРТИТИ".
18.35 Д/Ф "ЕВГЕНИЙ ЕВСТИГНЕЕВ. ЕВСТИГЕНИЙ".
19.15 Х/Ф "ЗИМНИЙ ВЕЧЕР В ГАГРАХ".
20.40 "РОМАНТИКА РОМАНСА". БЕЛОРУССКИЙ ГОСУДАРСТВЕННЫЙ АНСАМБЛЬ "ПЕСНЯРЫ".
21.45 ТЕЛЕВИЗИОННЫЙ СПЕКТАКЛЬ "ЦЕНТР ТЯЖЕСТИ". РЕЖИССЕР С. ГОЛОМАЗОВ.
23.00 "БЕЛАЯ СТУДИЯ".
23.40 Х/Ф "ЭТОТ СМУТНЫЙ ОБЪЕКТ ЖЕЛАНИЯ".
1.35 "СЛОНДАЙК-2". МУЛЬТФИЛЬМ ДЛЯ ВЗРОСЛЫХ.

ПЯТЫЙ КАНАЛ РОССИЯ

6.10 МУЛЬТФИЛЬМЫ СМФ (0+)
9.35 "ДЕНЬ АНГЕЛА" (0+)
10.00, 18.30 "СЕЙЧАС"
10.10 Т/С СЛЕД. (16+)
19.00 Т/С "ПОД ПРИКРЫТИЕМ". 1-6 СЕРИИ (16+)
1.05 Х/Ф "НЕСЛУЖЕБНОЕ ЗАДАНИЕ" (16+)
3.00 Х/Ф "РАССЛЕДУЕТ БРИГАДА БЫЧКОВА" (12+)

НТВ

5.00 "ХОРОШО ТАМ, ГДЕ МЫ ЕСТЬ!" (0+).
5.35 Т/С "ТИХАЯ ОХОТА" (16+).
7.25 СМОТР (0+).
8.00, 10.00, 16.00 СЕГОДНЯ.
8.15 "ЖИЛИЩНАЯ ЛОТЕРЕЯ ПЛЮС" (0+).
8.45 "ГОТОВИМ С АЛЕКСЕЕМ ЗИМИНЫМ" (0+).
9.20 КУЛИНАРНЫЙ ПОЕДИНОК (0+).
10.20 ГЛАВНАЯ ДОРОГА (16+).
11.00 "ЕДА ЖИВАЯ И МЕРТВАЯ". (12+).
12.00 КВАРТИРНЫЙ ВОПРОС (0+).
13.05 "ВЫСОЦКАЯ LIFE" (12+).
14.05 "ПОЕДЕМ, ПОЕДИМ!" (0+).
15.05 СВОЯ ИГРА (0+).
16.20 "СЕВАСТОПОЛЬСКИЙ ВАЛЬС" (16+).
17.15 "ЗЕРКАЛО ДЛЯ ГЕРОЯ" С ОКСАНОЙ ПУШКИНОЙ (12+).
18.00 СЛЕДСТВИЕ ВЕЛИ... (16+).
19.00 "ЦЕНТРАЛЬНОЕ ТЕЛЕВИДЕНИЕ"
20.00 "НОВЫЕ РУССКИЕ СЕНСАЦИИ" (16+).
20.50 "САЛТЫКОВ-ЩЕДРИН ШОУ" (16+).
21.30 "ЗВОНОК". ПРАНК-ШОУ (16+).
22.00 ТЫ НЕ ПОВЕРИШЬ! (16+).
23.00 Х/Ф "МАСТЕР" (16+).
0.50 Т/С "ТИХАЯ ОХОТА" (16+).

ЗВЕЗДА

6.00 Х/Ф "ХОТИТЕ - ВЕРЬТЕ, ХОТИТЕ - НЕТ...".
7.20 Х/Ф "СКАЗКА ПРО ВЛЮБЛЕННОГО МАЛЯРА".
9.00, 13.00, 18.00, 22.00 НОВОСТИ ДНЯ.
9.15 "ЛЕГЕНДЫ ЦИРКА С ЭДГАРДОМ ЗАПАШНЫМ" (6+).
9.40 "ПОСЛЕДНИЙ ДЕНЬ" (12+).
10.30 "НЕ ФАКТ!" (6+).
11.00 Д/Ф "ВЛАДИМИР КОМАРОВ. НЕИЗВЕСТНЫЕ КАДРЫ ХРОНИКИ". (12+).
11.55, 13.15 Т/С "НЕ ОТРЕКАЮТСЯ ЛЮБЯ...". 1-4 СЕРИИ (16+).
16.00 Х/Ф "ССОРА В ЛУКАШАХ".
18.20 "ПРОЦЕСС". ТОК-ШОУ (12+).
19.15, 22.20 Т/С "СОВЕСТЬ". 1-5 СЕРИИ (12+).
4.10 Х/Ф "ПРАЗДНИКИ ДЕТСТВА". (6+).

МАТЧ ТВ

6.30 "ОЛИМПИЙСКИЙ СПОРТ" (12+).
7.00, 8.00, 11.00, 23.00 НОВОСТИ.
7.05, 23.10 ВСЕ НА МАТЧ! ПРЯМОЙ ЭФИР. АНАЛИТИКА. ИНТЕРВЬЮ. ЭКСПЕРТЫ.
8.05 ХОККЕЙ. НХЛ. КУБОК СТЭНЛИ. 1/2 ФИНАЛА.
10.20 "ДИАЛОГИ О РЫБАЛКЕ" (12+).
10.50 ДОКУМЕНТАЛЬНЫЙ ПОРТРЕТ "СБОРНАЯ РОССИИ" (12+).
11.05 "АНАТОМИЯ СПОРТА С ЭДУАРДОМ БЕЗУГЛОВЫМ" (16+).
11.40, 18.45, 19.40, 22.45 ВСЕ НА ХОККЕЙ!
12.10 ХОККЕЙ. ЧЕМПИОНАТ МИРА. НОРВЕГИЯ - ШВЕЦИЯ. ПРЯМАЯ ТРАНСЛЯЦИЯ.
14.55 ФОРМУЛА-1. ГРАН-ПРИ ИСПАНИИ. КВАЛИФИКАЦИЯ. ПРЯМАЯ ТРАНСЛЯЦИЯ.
16.05 ХОККЕЙ. ЧЕМПИОНАТ МИРА. РОССИЯ - ШВЕЙЦАРИЯ. ПРЯМАЯ ТРАНСЛЯЦИЯ.
19.00 ЧЕМПИОНАТ ЕВРОПЫ ПО ВОДНЫМ ВИДАМ СПОРТА. СИНХРОННЫЕ ПРЫЖКИ В ВОДУ. ВЫШКА. МИКСТ. ПРЯМАЯ ТРАНСЛЯЦИЯ.
20.10 ХОККЕЙ. ЧЕМПИОНАТ МИРА. КАНАДА - СЛОВАКИЯ. ПРЯМАЯ ТРАНСЛЯЦИЯ.
23.50 ХОККЕЙ. ЧЕМПИОНАТ МИРА. ВЕНГРИЯ - БЕЛОРУССИЯ.
2.05 ХОККЕЙ. НХЛ. КУБОК СТЭНЛИ. 1/2 ФИНАЛА. ПРЯМАЯ ТРАНСЛЯЦИЯ.
5.00 СМЕШАННЫЕ ЕДИНОБОРСТВА. UFC. ПРЯМАЯ ТРАНСЛЯЦИЯ ИЗ БРАЗИЛИИ.

ТНТ

7.00 Т/С "ПРИГОРОД-2". (16+).
7.30 Т/С "НИЖНИЙ ЭТАЖ". (12+).
8.00 "ТНТ. MIX" (16+).
9.00 "АГЕНТЫ 003" (16+).
9.30 "ДОМ-2. LITE" (16+).
10.30 Т/С "САШАТАНЯ". (16+).
11.00 "ШКОЛА РЕМОНТА" (12+). 571-Я СЕРИЯ.
12.00, 19.00 "ОДНАЖДЫ В РОССИИ. ЛУЧШЕЕ" (16+).
12.30, 1.00 "ТАКОЕ КИНО!" (16+).
13.00 "COMEDY WOMAN" (16+).
14.00 "ФИЗРУК" (16+). 56-61 СЕРИИ.
17.00 ФАНТАСТИКА, БОЕВИК. "СУМАСШЕДШАЯ ЕЗДА". (16+).
19.30 "ТАНЦЫ. БИТВА СЕЗОНОВ" (16+).
21.30 "ХОЛОСТЯК". 4 СЕЗОН (16+).
23.00 "ДОМ-2. ГОРОД ЛЮБВИ" (16+).
0.00 "ДОМ-2. ПОСЛЕ ЗАКАТА" (16+).
1.30 УЖАСЫ "28 НЕДЕЛЬ СПУСТЯ". (18+).
3.25 "ДНЕВНИКИ ВАМПИРА-5" (16+)..
5.10 "ЖЕНСКАЯ ЛИГА: ПАРНИ, ДЕНЬГИ И ЛЮБОВЬ" (16+).
6.00 Т/С "МЕРТВЫЕ ДО ВОСТРЕБОВАНИЯ-2". (16+).

«АЛАНИЯ» - КАНАЛ «РОССИЯ 1»

07.40 - МЕСТНОЕ ВРЕМЯ. ВЕСТИ-АЛАНИЯ
08.00 - КАНАЛ «РОССИЯ 1»
08.10 - ИНТЕРВЬЮ
08.35 - ПУЛЬС
08.55 - ДЕЖУРНАЯ ЧАСТЬ
09.15 - КАНАЛ «РОССИЯ 1»
11.10 - МЕСТНОЕ ВРЕМЯ. ВЕСТИ-АЛАНИЯ
11.20 - КАНАЛ «РОССИЯ 1»
14.20 - МЕСТНОЕ ВРЕМЯ. ВЕСТИ. ДИГОРОНАУ
14.30 - КАНАЛ «РОССИЯ 1»

«АЛАНИЯ» - КАНАЛ «РОССИЯ 24»

20.00 - ПРОГНОЗ ПОГОДЫ
20.00 - ОБЪЯВЛЕНИЯ
20.10 - ФАРНЫ ХАБÆРТТÆ
21.30 - КУЛЬТУРА
22.10 - СПОРТ
22.40 - ДЕЖУРНАЯ ЧАСТЬ
23.00 - КАНАЛ «РОССИЯ 24»

ВОСКРЕСЕНЬЕ, 15.05

ПЕРВЫЙ КАНАЛ
6.00, 10.00, 12.00, 15.00 НОВОСТИ.
6.10 Х/Ф "КУРЬЕР ИЗ "РАЯ" (12+).
7.50 "СЛУЖУ ОТЧИЗНЕ!".
8.20 "СМЕШАРИКИ. ПИН-КОД" (S).
8.35 "ЗДОРОВЬЕ" (16+).
9.40 "НЕПУТЕВЫЕ ЗАМЕТКИ" С ДМ. КРЫЛОВЫМ (12+).
10.10. "СЛЕДУЙ ЗА МНОЙ".
10.35 "ПОКА ВСЕ ДОМА".
11.25 ФАЗЕНДА.
12.15 "ОТКРЫТИЕ КИТАЯ".
12.50 Х/Ф "АННА КАРЕНИНА" (16+).
18.00 "ЮБИЛЕЙНЫЙ ВЕЧЕР ВЯЧЕСЛАВА ДОБРЫНИНА".
19.55 "АФФТАР ЖЖОТ" (16+).
21.00 ВОСКРЕСНОЕ "ВРЕМЯ".
22.30 "ЧТО? ГДЕ? КОГДА?" ЛЕТНЯЯ СЕРИЯ ИГР.
23.40 "МИХАИЛ БУЛГАКОВ. ВЕЛИКИЙ МИСТИФИКАТОР" (12+).
0.40 КОМЕДИЯ "ДИЛЕММА" (16+).
2.45 Х/Ф "НАЧИНАЮЩИЕ" (16+).

РОССИЯ-1
5.00 Х/Ф "ЛАР
ЕЦ МАРИИ МЕДИЧИ".
7.00 МУЛЬТ УТРО.
7.30 "САМ СЕБЕ РЕЖИССЕР".
8.20, 3.55 "СМЕХОПАНОРАМА" ЕВГЕНИЯ ПЕТРОСЯНА.
8.50 УТРЕННЯЯ ПОЧТА.
9.30 "СТО К ОДНОМУ".
10.20 МЕСТНОЕ ВРЕМЯ.
11.00, 14.00 ВЕСТИ.
11.10 Х/Ф "ОТЦОВСКИЙ ИНСТИНКТ". (12+).
15.35 "ЮМОР! ЮМОР! ЮМОР!". (16+).
18.00 Х/Ф "ВОЗРАСТ ЛЮБВИ". (12+).
20.00 ВЕСТИ НЕДЕЛИ.
22.00 "ВОСКРЕСНЫЙ ВЕЧЕР С ВЛАДИМИРОМ СОЛОВЬЕВЫМ". (12+).
0.00 "ДЕЖУРНЫЙ ПО СТРАНЕ". МИХАИЛ ЖВАНЕЦКИЙ.
1.00 Т/С "ПО ГОРЯЧИМ СЛЕДАМ". (12+).
2.55 "ПОСЛЕДНИЙ СОЛДАТ. АФГАНИСТАН". (16+).

ДОМАШНИЙ
6.30 ЖИТЬ ВКУСНО С ДЖЕЙМИ ОЛИВЕРОМ (16+).
7.30, 0.00 "6 КАДРОВ" (16+).
8.35 Х/Ф "БАЛАМУТ" (16+).
10.20 Х/Ф "БАБЬЕ ЦАРСТВО" (16+).
13.55, 19.00 Т/С "ВЕЛИКОЛЕПНЫЙ ВЕК". (16+).
18.00, 23.00 "ГЕРОИНИ НАШЕГО ВРЕМЕНИ" (16+).
0.30 Х/Ф "ЗОЛУШКА ИЗ ЗАПРУДЬЯ (16+).

КУЛЬТУРА
6.30 "ЕВРОНЬЮС" НА РУССКОМ ЯЗЫКЕ.
10.00 "ОБЫКНОВЕННЫЙ КОНЦЕРТ С ЭДУАРДОМ ЭФИРОВЫМ".
10.35 Х/Ф "ЗИМНИЙ ВЕЧЕР В ГАГРАХ". 1985).
12.00 "ЛЕГЕНДЫ МИРОВОГО КИНО". ЛИЛИАН ГИШ.
12.30 "РОССИЯ, ЛЮБОВЬ МОЯ!" ВЕДУЩИЙ ПЬЕР КРИСТИАН БРОШЕ. "ТЕЛЕУТСКИЕ БЫЛИНЫ".
12.55 "КТО ТАМ..." АВТОРСКАЯ ПРОГРАММА В. ВЕРНИКА.
13.25, 0.20 Д/Ф "КОРОЛЕВСТВО В ПУСТЫНЕ НАМИБ".
14.20 ГЕНИИ И ЗЛОДЕИ. ШАРЛОТТА БРОНТЕ.
14.50 "ЧТО ДЕЛАТЬ?" ПРОГРАММА В. ТРЕТЬЯКОВА.
15.35 "ПЕШКОМ...". МОСКВА ЯУЗСКАЯ.
16.05 Д/Ф ВСПОМИНАЯ АЛЬБЕРТА ФИЛОЗОВА. "ИСТОРИЯ ОДНОЙ СЛУЧАЙНОСТИ".
16.45 ФИЛЬМ-СПЕКТАКЛЬ "ПРИШЕЛ МУЖЧИНА К ЖЕНЩИНЕ".
18.45, 1.55 "ИСКАТЕЛИ". "ПОДВОДНЫЙ КЛАД БАЛАКЛАВЫ".
19.30 ЕВГЕНИЙ ДЯТЛОВ. КОНЦЕРТ В ММДМ.
20.15 "125 ЛЕТ СО ДНЯ РОЖДЕНИЯ МИХАИЛА БУЛГАКОВА. "БОЛЬШЕ, ЧЕМ ЛЮБОВЬ".
20.50 "ТЕАТРАЛЬНЫЙ РОМАН".
22.45 "БЛИЖНИЙ КРУГ ОЛЕГА КУДРЯШОВА".
23.40 Д/Ф "НЕИЗВЕСТНЫЙ РУБЛЕВ И ПАРАДОКСЫ РЕСТАВРАЦИИ".
1.15 "ПЕШКОМ..." МОСКВА ЯУЗСКАЯ.
1.40 "ОБИДА". "ВНЕ ИГРЫ". МУЛЬТФИЛЬМЫ ДЛЯ ВЗРОСЛЫХ.

ПЯТЫЙ КАНАЛ РОССИЯ
6.00 МУЛЬТФИЛЬМЫ СМФ (0+)
10.00 "СЕЙЧАС"
10.10 "ИСТОРИИ ИЗ БУДУЩЕГО" С МИХАИЛОМ КОВАЛЬЧУКОМ (0+)
11.00 Х/Ф "ДОРОГОЙ МОЙ ЧЕЛОВЕК" (12+)
13.05 Х/Ф "МЕДОВЫЙ МЕСЯЦ" (12+)
15.00 Х/Ф "НЕ ПОСЛАТЬ ЛИ НАМ... ГОНЦА?" (12+)
17.00 "МЕСТО ПРОИСШЕСТВИЯ. О ГЛАВНОМ"
18.00 "ГЛАВНОЕ".
19.30 Т/С "ПОД ПРИКРЫТИЕМ". 7-12 СЕРИИ (16+)
1.20 Х/Ф "НЕСЛУЖЕБНОЕ ЗАДАНИЕ. ВЗРЫВ НА РАССВЕТЕ" (16+)
3.00 Х/Ф "ОМУТ" (12+)

НТВ
5.00, 0.35 Т/С "ТИХАЯ ОХОТА" (16+).
7.00 "ЦЕНТРАЛЬНОЕ ТЕЛЕВИДЕНИЕ" (16+).
8.00, 10.00, 16.00 СЕГОДНЯ.
8.15 ЛОТЕРЕЯ "РУССКОЕ ЛОТО ПЛЮС" (0+).
8.50 ИХ НРАВЫ (0+).
9.25 ЕДИМ ДОМА (0+).
10.20 "ПЕРВАЯ ПЕРЕДАЧА" (16+).
11.05 "ЧУДО ТЕХНИКИ" (12+).
12.00 "ДАЧНЫЙ ОТВЕТ" (0+).
13.05 "НАШПОТРЕБНАДЗОР". НЕ ДАЙ СЕБЯ ОБМАНУТЬ! (16+).
14.05 "ПОЕДЕМ, ПОЕДИМ!" (0+).
15.05 СВОЯ ИГРА (0+).
16.20 "ТЕРРИТОРИЯ ЗЛА. БЕЖАТЬ ИЛИ ОСТАТЬСЯ..." (16+).
17.15 "ЗЕРКАЛО ДЛЯ ГЕРОЯ" С ОКСАНОЙ ПУШКИНОЙ (12+).
18.00 СЛЕДСТВИЕ ВЕЛИ... (16+).
19.00 "АКЦЕНТЫ НЕДЕЛИ".
19.50 Х/Ф "ТАКАЯ ПОРОДА" (16+).
23.30 "Я ХУДЕЮ" (16+).
2.25 ДИКИЙ МИР (0+).
3.10 Т/С "ППС" (16+).

ЗВЕЗДА
6.00 Х/Ф "ТАЙНА ЖЕЛЕЗНОЙ ДВЕРИ".
7.30 Х/Ф "СЛУЧАЙ В КВАДРАТЕ 36-80". (12+).
9.00 НОВОСТИ НЕДЕЛИ С ЮРИЕМ ПОДКОПАЕВЫМ.
9.25 СЛУЖУ РОССИИ!
9.55 "ВОЕННАЯ ПРИЕМКА" (6+).
10.45 "НАУЧНЫЙ ДЕТЕКТИВ" (12+).
11.05, 13.15 Т/С "СТАЯ". 1- 4 СЕРИИ (16+).
13.00, 22.00 НОВОСТИ ДНЯ.
15.50 Х/Ф "РЫСЬ". (16+).
18.00 НОВОСТИ. ГЛАВНОЕ.
18.35 "ОСОБАЯ СТАТЬЯ" (12+).
19.30, 22.20 Д/Ф "ЛЕГЕНДЫ СОВЕТСКОГО СЫСКА". (16+).
0.45 Х/Ф "РИСК БЕЗ КОНТРАКТА". (12+).
2.25 Х/Ф "ДЕЛО ДЛЯ НАСТОЯЩИХ МУЖЧИН". (12+).
3.45 Х/Ф "ДУПЛЕТ". (16+).

МАТЧ ТВ
6.30 СМЕШАННЫЕ ЕДИНОБОРСТВА. UFC. ПРЯМАЯ ТРАНСЛЯЦИЯ.
8.00 СМЕШАННЫЕ ЕДИНОБОРСТВА. BELLATOR. (16+).
10.00 ХОККЕЙ. ЧЕМПИОНАТ МИРА. ФРАНЦИЯ - ФИНЛЯНДИЯ.
12.15, 14.35, 22.50 НОВОСТИ.
12.20 ХОККЕЙ. ЧЕМПИОНАТ МИРА. КАЗАХСТАН - ЛАТВИЯ.
14.45 ФОРМУЛА-1. ГРАН-ПРИ ИСПАНИИ. ПРЯМАЯ ТРАНСЛЯЦИЯ.
17.05, 23.00 ВСЕ НА МАТЧ! ПРЯМОЙ ЭФИР. АНАЛИТИКА. ИНТЕРВЬЮ. ЭКСПЕРТЫ.
18.05 "ФУТБОЛ СЛУЦКОГО ПЕРИОДА" (12+).
18.35 ДОКУМЕНТАЛЬНЫЙ ПОРТРЕТ "СБОРНАЯ РОССИИ" (12+).
18.45 РОСГОССТРАХ. ЧЕМПИОНАТ РОССИИ ПО ФУТБОЛУ. "ЗЕНИТ" (САНКТ-ПЕТЕРБУРГ) - "ЛОКОМОТИВ" (МОСКВА). ПРЯМАЯ ТРАНСЛЯЦИЯ.
21.00 БАСКЕТБОЛ. ЕВРОЛИГА. МУЖЧИНЫ. "ФИНАЛ 4-Х". ФИНАЛ. ПРЯМАЯ ТРАНСЛЯЦИЯ.
23.45 ХОККЕЙ. ЧЕМПИОНАТ МИРА. ШВЕЙЦАРИЯ - ШВЕЦИЯ.
2.00 БАСКЕТБОЛ. ЕВРОЛИГА. МУЖЧИНЫ. "ФИНАЛ 4-Х". МАТЧ ЗА 3-Е МЕСТО.

ТНТ
7.00 "ТНТ. MIX" (16+).
9.00 "ДОМ-2. LITE" (16+).
10.00 Т/С "САШАТАНЯ". (16+).
11.00 "ПЕРЕЗАГРУЗКА" (16+).
12.00, 21.00 "ОДНАЖДЫ В РОССИИ" (16+)..
13.00, 19.00 "ОДНАЖДЫ В РОССИИ. ЛУЧШЕЕ" (16+).
13.35 "ИМПРОВИЗАЦИЯ" (16+).
14.35 ФАНТАСТИКА, БОЕВИК. "СУМАСШЕДШАЯ ЕЗДА". (16+).
16.35 БОЕВИК "ПАРКЕР". (16+).
20.00 "ГДЕ ЛОГИКА?" (16+).
22.00 "КОНЦЕРТ РУСЛАНА БЕЛОГО" (16+).
23.00 "ДОМ-2. ГОРОД ЛЮБВИ" (16+).
0.00 "ДОМ-2. ПОСЛЕ ЗАКАТА" (16+).
1.00 ДРАМА "МАНГЛХОРН". (16+).
3.00 "ДНЕВНИКИ ВАМПИРА-5" (16+). 18-21 СЕРИИ.
6.30 "ЖЕНСКАЯ ЛИГА: ПАРНИ, ДЕНЬГИ И ЛЮБОВЬ" (16+).

«АЛАНИЯ» - КАНАЛ «РОССИЯ 1»
10.20 - МЕСТНОЕ ВРЕМЯ. ВЕСТИ-АЛАНИЯ. СОБЫТИЯ НЕДЕЛИ

«АЛАНИЯ» - КАНАЛ «РОССИЯ 24»
20.00 - ПРОГНОЗ ПОГОДЫ
20.00 - ОБЪЯВЛЕНИЯ
20.10 - ЭРАССИК
20.35 - «ИРЫ КАДÆН» ÆГЪУЫЗАРТЫ ÆХСАРБЕГ
22.20 - ВЕСТИ-АЛАНИЯ. СОБЫТИЯ НЕДЕЛИ
23.00 - КАНАЛ «РОССИЯ 24»

АФИША

«БАЛЛАДА О СОЛДАТЕ»

Великая Отечественная война. Молодой 19-летний солдат Алеша Скворцов (Владимир Ивашов) совершает подвиг. Случайно попавшееся ему на глаза противотанковое ружье не только спасает ему жизнь, но и дает возможность подбить несколько машин противника. Бойца вызывают в командный блиндаж и обещают ему орден, но вчерашний школьник, мальчишка со светлым лицом и детским взглядом отказывается от почетной награды и просит взамен отпустить его в отпуск – повидаться с матерью. И теперь перед Алешей лежит дорога на родину, в свое село.

Несколько дней без войны, на пути к дому. Он так и останется навеки 19-летним. Героем, отказавшимся от ордена ради того, чтобы в последний раз обнять маму.

Эшелоны, станции, встречи с людьми, первая пылкая любовь, расставания и потери – круговерть событий подхватила солдата в тылу. По пути в родную деревню он помогает девушке спрятаться в вагоне и проехать до нужной ей станции. Она, Шура (Жанна Прохоренко), останется его первой и единственной любовью. На всю короткую жизнь до конца.

Домой он смог заскочить лишь «на минутку». Встреча с матерью. Она птицей летит на встречу сыну. Но свидание их совсем коротко. «Простите, мама...» – «Не пущу!» – «Я вернусь, мама!»

«Он мог бы стать замечательным гражданином. Он мог бы строить или украшать землю садами. Но он был и навечно останется в памяти нашей солдатом. Русским солдатом» – звучат с экрана завершающие «балладу» авторские слова. Боль неизбывная: погибли лучшие из лучших – цвет нации, миллионы таких, как Алеша.

Светлой их памяти посвятил Григорий Чухрай свою картину. Он снял ее много лет назад, но она и поныне остается лучшим произведением мастера.

ЧИТАЕМ КЛАССИКУ

ВАСИЛИЙ БЫКОВ.

«ОБЕЛИСК»

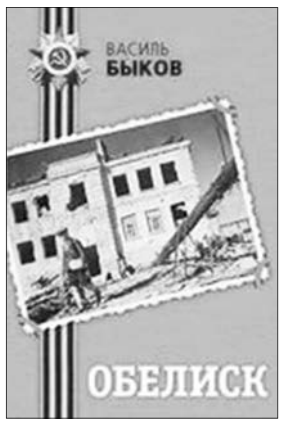

Василий Быков прошел всю Великую Отечественную – от Украины, где застала его война, до Австрии. В своей прозе он сумел показать героизм обычного человека, и это нашло отклик в сердцах миллионов читателей – как тех, кто работал в тылу, так и тех, кто боролся с захватчиками на полях сражений и в оккупации. Об отваге оставшихся на захваченных фашистами землях и рассказывается в повести «Обелиск». Это история о героях войны – о самом обычном школьном сельском учителе, пусть и с весьма необычными взглядами на образование и преподавание, и о его учениках – добрых и смелых парнях. На самом деле героизм – это не когда в отчаянии идешь безоружный, выпятив грудь, на вражеский танк. Это – образ мысли, решимость и смелость, героизм – он в душе. И таких героев и патриотов у нас было много.

ЛЕВ КАССИЛЬ, МАКС ПОЛЯНОВСКИЙ.

«УЛИЦА МЛАДШЕГО СЫНА»

Эта книга уже давно завоевала любовь и признание читателей. Она повествует о короткой, но доблестной жизни одного из многих юных героев Великой Отечественной войны. Не так уж много в мире мальчишек, чьими именами названы школы и улицы. А вот имя пионера Володи Дубинина увековечено в названиях улицы, школы города Керчи. Здесь его ласково называют «керченский сынок». Известная повесть русских советских писателей о пионере-герое Володе Дубинине.

ВИКТОР АСТАФЬЕВ.

«ПРОКЛЯТЫ И УБИТЫ»

Виктор Петрович Астафьев – выдающийся русский писатель, лауреат государственных премий СССР и РСФСР. В 1942 году ушел добровольцем на фронт, в 1943-м, после окончания пехотного училища, был отправлен на передовую и до самого конца войны оставался рядовым солдатом. На фронте был награжден орденом Красной Звезды и медалью «За отвагу».

Пережитое в боях, война, какой видел ее Виктор Астафьев на передовой, стали центральной темой творчества писателя. Роман «Прокляты и убиты» он наполнил невероятной энергией сопротивления безвременной смерти. Именно этим романом Астафьев подвел итог своим размышлениям о войне как о «преступлении против разума».

Война в лицах

ЗАРИСОВКИ ИЗ ЖИЗНИ ОДНОЙ СЕМЬИ

Я много писала о ветеранах. Да столько, что, наверное, к своему стыду, не смогу назвать всех, кто в разные времена становились героями моих публикаций и документальных фильмов. Многих из них уже нет в живых, другие – готовятся к одному из своих самых заветных праздников… Но ни разу за все эти годы я не писала о своих родных, которые так же, как и миллионы их современников, пережили войну в тылу и на фронте.

История нашей семьи – не геройская: никто не бросался грудью на дзоты и не устраивал восстания в концлагерях, никто не прятался по лесам в партизанских отрядах и не молчал на допросах. Но история каждого человека, пережившего войну, неповторима. Нет рассказа о войне, который бы не заслуживал внимания. Поэтому этот материал – о моей семье.

Больше всего о войне мне рассказывала бабушка – Ольга Степановна Чухарова. В детстве я, наверное, не понимала всех ужасов произошедшего когда-то и очень часто с детской непосредственностью просила ее рассказать мне про войну. Сейчас я могу не вспомнить всех деталей, а может, некоторые даже и перепутаю: переспросить и уточнить теперь уже не у кого – два года назад бабушки не стало.

Моя бабушка не была на фронте. 22 июня 1941 года ей было всего лишь 14 лет. Тогда она жила со своей семьей – матерью, отцом и любимой немецкой овчаркой Найдой в польском городе Белостоке. Семья была очень приличной – как по меркам Советского Союза, так и по европейским. Отец моей бабушки был военнослужащим, а ее матери помогала по дому приходящая женщина. У бабушки же было беззаботное детство.

Накануне самого страшного дня в истории современной России – 21 июня – отец моей бабушки Степан Яковлевич Ивченко вернулся из командировки из Германии. Семейной радости не было предела. Но недолго ей было суждено длиться. В 04.00 Белосток одним из первых принял на себя немецкие бомбежки. «*Учения*», – сказала в полудреме мама моей бабушки. «*Нет, это война*», – тихо ответил ей отец.

В панике начали собираться. Опыта быстрого укладывания вещей в условиях ведущихся боевых действий ни у кого из них не было. Но отец и так не разрешил брать с собой ничего. Он посадил всех в грузовик, который направлялся в эвакуацию. Вокруг сидели напуганные люди, еще не успевшие толком проснуться и понять, что происходит. Овчарку Найду брать с собой бабушке отец не разрешил: «*Тут для живых людей места нет, а ты собаку берешь!*» – буркнул он ей.

Степан Яковлевич обещал своей семье их догнать, но этому не суждено было сбыться…

Тем временем моя бабушка со своей мамой уехали далеко-далеко от счастливой жизни с домработницей и белыми кружевными скатертями. Их ждала долгая дорога на восток, которая закончилась в Курганской области в Сибири.

Бабушка всю жизнь переживала о том, что в Белостоке пришлось оставить собаку.

– *Она же умная была, дрессированная, выросшая на погранзаставе,* – рассказывала бабушка. – *Наверное, ее фашисты подобрали… Как такой собаке пропасть…*

До Сибири добирались долго и сложно. Когда доехали – была уже почти зима. Благо в русских селах жили добрые люди, которые не могли бросить людей, бежавших летом в платьишках и носочках, на морозе и без крыши над головой. Бабушка с благодарностью и восторгом вспоминала об их внимательности и доброте: «*У женщины, у которой мы жили, сын был болен рахитом. А она обо мне чуть ли не больше заботилась, чем о нем. Утром встает, проверяет, снесла ли курочка яичко – и мне несет, не ему*».

За такую заботу приходилось платить: но не деньгами, которые в глухой деревне и потратить бы было не на что, а работой. Чтобы кормить семью, мама моей бабушки, которая в своей жизни до этого не работала ни дня, пошла работать в ночную смену свинаркой – выбирать не приходилось.

О белых руках, о вкусном чае с пирожными и светских беседах пришлось забыть. Бабушка тоже помогала по хозяйству как могла. А потом увлеклась гаданиями на картах. О чем гадать в то военное время? Только о том, вернется кто с фронта или нет, когда письмо напишет, да как у них там, на передовой, здоровье-то. Бабушка говорила то, что видела на картах, а выпадало у нее в основном только хорошее. И все, по ее словам, сбывалось: кто письмо получит, а кто домой вернется живым и невредимым! За такие предсказания соседи по селу очень любили мою бабушку и тоже баловали разными вкусностями.

И только одно омрачало тяжелую, холодную, но при этом достаточно спокойную жизнь: от отца не было ни единого письма, ни единой весточки. Приходилось утешать себя тем, что отец работает в разведке, что ему нельзя писать домой. Ну или письма просто теряются – война же, все бывает.

Однако потом письмо все-таки пришло. Только отправителем значился не отец моей бабушки, а штаб Красной Армии. В письме сухо сообщалось, что Степан Яковлевич Ивченко был признан пропавшим без вести еще летом 1941 года.

Пропавший – не мертвый. Надежда всегда умирает последней. Но наши войска уже начали наступать, победа шла за победой, но хороших вестей о судьбе любимого отца так и не было.

В 1943-м, когда Кавказ уже был свободным, только плач матерей и жен напоминал солнечному городу у синих гор о том, что война еще не закончена, подруга матери моей бабушки позвала ее в Орджоникидзе. Выбирать особо было не из чего. Терять – тоже. Так моя семья оказалась в Осетии. Бабушка окончила школу, поступила в педагогический институт, встретила Победу…

А потом вернулся отец. Живой. Невредимый. Пробывший пять лет в немецком плену. Он никогда не рассказывал своим родным об этих годах, а я родилась уже после его смерти. Поэтому о том, что с ним произошло, сейчас можно узнать только из рассекреченных военных архивов.

Что ж, это не живые рассказы, это сухие цифры. Страшные от своей безэмоциональности.

15 июня 1941 года, всего лишь за неделю до начала войны, моего прадеда, молодого красного командира, перевели на новую должность – он был назначен заместителем начальника разведотдела 3-й армии Западного фронта. Затем уже во время боевых действий был повышен до должности начальника разведывательного отдела штаба Западного Особого военного округа. На основании приказа ГУК НКО от 15.2.1942 №0152 он был признан пропавшим без вести.

Лично, после возвращения в Москву уже после войны, мой прадед писал в показаниях военному расследованию, что 12 августа 1941 года он попал в немецкий плен в районе г. Быхова, который расположен в 50 км южнее Могилева. Это подтверждают и другие военные документы. Так, в архивном деле №97 фонд 33 оп. 746923 на листе 23 указаны сведения, что «при выполнении специального задания в г. Быхове Степан Ивченко попал в немецкий плен». Затем, по его же словам, он содержался в лагере для военнопленных в Бобруйске, Белоподляске, Демлине (Польша), а также в Кайзелвейтенбурге (Австрия), где работал в сельском хозяйстве. Освобожден он был 4 мая 1945 года. Репатриирован из г. Гетенцдорф (Австрия).

Вот, пожалуй, и все, что можно про него найти. Он был награжден орденами Ленина и Красной Звезды, а также многими медалями, а после возвращения на родину не бросил военную службу, а оставался преподавателем, в том числе и когда ушел в запас. Но разве эти сухие факты могут рассказать историю человека, прожившего пять лет подряд в стане врага? Историю, которую не захотелось рассказать самым близким людям даже спустя много лет? Теперь уже никогда не узнать, что пришлось ему пережить. Теперь уже никогда…

В истории моей семьи нет дзотов и амбразур. В ней есть только судьбы простых людей, жизнь которых изменила война. Но такие истории нужно хранить из поколения в поколение: люди живы, пока жива память о них.

Я жалею, что многие детали бабушкиных рассказов стерлись из моей памяти. Но горжусь, что не растеряла хотя бы крохи. И обещаю не растерять их и впредь…

Елизавета ЧУХАРОВА

Наша гордость!

РАВНЕНИЕ НА ОТЛИЧНИКОВ БОЕВОЙ УЧЕБЫ

Служба в Вооруженных Силах всегда считалась священным долгом и почетной обязанностью для каждого гражданина нашей необъятной Родины. За время прохождения военной службы каждый военнослужащий закаляется морально и физически, овладевает сложной боевой техникой, приобретает специальные знания и навыки. О том, как формируется боевое мастерство наших бывших призывников, ныне воинов Вооруженных Сил России, рассказывают благодарственные письма и отзывы.

Марат Туаев

Цавлаев Аслан

Одно из таких благодарственных писем поступило в адрес родителей военнослужащего в/ч 35535 рядового Марата Артуровича Туаева, 1994 г. р., призванного Отделом военного комиссариата РСО-А по г. Владикавказу. Проходя учебу в ГГАУ, Марат решил отслужить в армии, а затем продолжить занятия в вузе. Родители с пониманием отнеслись к решению сына и одобрили его. По распределению Марат попал служить в ракетные войска. С первых дней службы он зарекомендовал себя как дисциплинированный, исполнительный и трудолюбивый военнослужащий. К изучению вверенной боевой техники отнесся с чувством высокой ответственности, успешно сдал зачеты по допуску к работе на ней. На зачетных занятиях и тактических учениях всегда оценивался командованием как передовик боевой учебы. Среди многочисленных поощрений за успехи в учебе, службе, воинской дисциплине стало благодарственное письмо родителям.

В тексте письма говорится, что «…командование части с удовлетворением сообщает, что ваш сын Марат добросовестно выполняет воинский долг перед Родиной, служит так, как велит Военная Присяга, как требуют интересы любимой Отчизны, как наказывали ему вы, родители. Вместе с личным составом нашей части мы гордимся его успехами в учебе и дисциплине и выражаем вам сердечную благодарность за то, что вы вырастили и воспитали надежного защитника нашего отечества».

Такое же по содержанию благодарственное письмо было направлено в адрес родителей сослуживца Марата – Аслана Цавлаева.

Руководство Отдела военного комиссариата РСО-А по г. Владикавказу присоединяется к поздравлениям командования части и выражает огромную благодарность родителям Марата Туаева и Аслана Цавлаева за воспитание настоящих граждан, верных защитников Отечества.

Александр ЯШИН,
Отдел военного комиссариата
РСО-А по г. Владикавказу

Память

НЕТ НЕИЗВЕСТНЫХ СОЛДАТ!

Здесь, во Владикавказе, Месроп Газарян бывал не раз. Близкие родственники отца очень любили живого, смышленого парнишку, которому было интересно все на свете. Но особенно любил он наши горы и всегда ждал, когда старшие двоюродные братья, освободившись от повседневных дел, объявят о том, что едут отдыхать в ущелье. Может, ради одного этого мальчик и приезжал сюда из Баку. Мог ли он знать тогда, что в дни Великой Отечественной ему придется защищать именно эти места, эти любимые с детства горы...

О том, как он погиб, узнали только в середине 60-х годов. А тогда, в конце 1942-го, семья получила скупые строки «похоронки», а чуть позже официальный документ, который гласил: «Газарян Месроп Семенович, ефрейтор, сапер 570-го отдельного саперного батальона 151-й стрелковой дивизии, 1917 года рождения, кандидат в члены ВКП(б), в Красной Армии с 23 июня 1941 года; адрес семьи: г. Баку, ул. Параллельная, 14.

М.С. Газарян в ночь с 20 на 21 сентября 1942 года, выполняя боевой приказ, под огнем пулеметов, автоматов и минометов противника вместе с группой саперов смело подносил заряды ВВ для взрыва железнодорожного и автогужевого мостов.

Взрыв было приказано произвести Газаряну. И он как истинный патриот Родины смело пошел на задание. После взрыва на автогужевом мосту немцы открыли ружейно-пулеметный, автоматный и минометный огонь по объектам. Несмотря на это, Газарян, презирая смерть и жертвуя жизнью, произвел взрыв железнодорожного моста. Выполнив боевой приказ, Газарян, проявив мужество и отвагу, погиб во славу Родины.

Ефрейтор Газарян достоин присвоения ему посмертно звания Героя Советского Союза. Командир 570 ОСБ капитан Лихоманов. Военком 570 ОСБ старший политрук Корнилов. Указом Президиума Верховного Совета СССР от 08.02.1943 ефрейтор Газарян М.С. награжден орденом Ленина (посмертно).

М.С. Газарян в ночь с 20 на 21 сентября 1942 года, выполняя боевой приказ, под огнем пулеметов, автоматов и минометов противника вместе с группой саперов смело подносил заряды ВВ для взрыва железнодорожного и автогужевого мостов. Взрыв было приказано произвести Газаряну. И он как истинный патриот Родины смело пошел на задание.

За современный подвиг приказом министра обороны СССР имя ефрейтора Газаряна М.С. навечно зачислено в списки саперного батальона, где он служил».

И все. Никаких подробностей... Точки над «и» поставил командир саперного полка майор в отставке И.И. Полищук. Правда, это произошло только через 20 лет после окончания войны...

Иван Ильич – участник грандиозных боев за Кавказ, рассказывая о вооруженных гитлеровцах, уверенных в том, что наш край будет взят одним ударом, что местные народы с радостью встретят немецкие войска, с горечью вспоминает о том, как в середине 1942-го фашисты заняли Ростов, форсировали Дон и лавиной хлынули сюда, к горам. Овладели Пятигорском, Майкопом. Рвались к грозненской нефти и по пути уничтожали все. Лишь бы потом шагнуть в Закавказье, выйти к границам с Турцией. Но наши земляки не собирались отступать. Майор Полищук присутствовал на антифашистском митинге, который 13 августа 1942-го собрал во Владикавказе три тысячи представителей всех народов Северного Кавказа, поклявшихся отдать силы на разгром врага.

И еще через всю войну он пронес газету, выпущенную тоже здесь, во Владикавказе, которая рассказывала о том, что, когда немцы подошли к нашему городу, в ряды его защитников встали даже 100-летний Тасолтан Базаров и 80-летний Николай Батнев.

Майор был свидетелем многих подвигов. В боях с гитлеровцами он участвовал с августа 1941-го по июль 1944-го.

Он поведал о том, что на Терской земле в ночь на 21 сентября 1942 года сапер его роты Месроп Газорян, защищая эту землю от врага, ценой жизни взорвал Котляревский железнодорожный мост, имевший стратегическое значение. Полищук не переставал восхищаться подвигом ефрейтора. «Без героических военных действий наших дивизий, которые изрядно вымотали немецкие войска на данной территории, вряд ли можно было так скоро остановить фашистов у Эльхотовских ворот. 80 танков армии Клейста было уничтожено в одном Терском районе, здесь полегли тысячи бойцов, чтобы только никогда не повторялось безумие войны, чтобы наши дети и внуки были счастливы».

Да, Месроп прошел со своей дивизией трудными дорогами. В августе 1941-го саперная рота в составе 1010-го стрелкового полка вела сражение с немецким авиадесантом, выброшенным в районе белорусских городов Вятка и Добруш. В сражении за Марьины высоты только убитыми потерял около пятисот человек. От взрыва снаряда, попавшего в окоп, тогда погибло целое отделение саперов. Месроп, как и его друзья-красноармейцы, страдал оттого, что было просто невозможно по-человечески похоронить павших, да и не только их, но и сотни других людей, в том числе и командира полка. Это было для ефрейтора одним из первых страшных потрясений.

Оставив Марьино, они были не в силах под прицельным огнем врага вынести с поля своих боевых товарищей. Отступая, саперы клялись павшим отомстить за их гибель, клялись, не жалея своих жизней, добиться победы над ненавистным противником. А потом были страшные дни окружения. И, наконец, прорыв. И опять потери друзей. Самые близкие ребята, с которыми Месроп был рядом с первых дней войны, – Антон, Витька, Серега, Ленька, Сафрон... Они погибли на глазах у него, Газаряна, минируя мост через речку Дея на дороге Муртазово–Акбаш от взрыва противотанковой мины... И опять 570-й отдельный саперный батальон заметно поредел. А потом пришел черед и самого Месропа...

20 сентября 1942 года взвод фашистов, одетых в форму красноармейцев, захватил мосты через Терек у станицы Котляревской. 570-му отдельному саперному батальону было приказано немедленно уничтожить. Ночью саперы взорвали шоссейный мост, а стратегический железнодорожный не смогли, так как фашисты успели перебить горящий бикфордов шнур. На следующую ночь на выполнение задания пошла группа добровольцев, в которой был и Месроп Газарян. Чтобы враги не успели вновь перебить шнуры, Месроп обрезал их, оставив у взрывателей всего по 12–15 сантиметров – на 12–15 секунд горения. Несмотря на усиленную охрану, сапер, дыша через камышину, под водой подплыл к мосту и, поднявшись к зарядам, вставив взрыватели, поджег шнур. Уплыть от страшного взрыва он уже не успел. Родственники Месропа приезжают в Котляревскую каждый год.

«Мой дядя был сапером 151-й стрелковой дивизии. Посмертно его представили к званию Героя Советского Союза. Но, так как тела не нашли, наградили только орденом Ленина. С 1972 года я бываю здесь каждое 9 Мая. В этот раз мы с двоюродным братом Эрнестом возложили к мемориальному комплексу венок в форме хачкара – камня-креста, которые армяне издавна ставят на святых местах. Потом поехали туда, к мосту, где в 1968-м установлен памятник нашему Месропу из обломков разрушенного им стратегического сооружения. Историю его гибели выяснили следопыты станичной школы, за что мы, родственники ефрейтора Газаряна, им искренне благодарны», – рассказывает преподаватель КБГУ **Роберт Загарян.**

Действительно, через 25 лет после его подвига комсомольцы колхоза «Красная Нива» поставили на месте взорванного объекта памятник герою. Его именем названа Котляровская средняя школа, учащиеся которой бережно хранят память о защитниках своей земли. Там же, в станице, на народные средства была открыта мемориальная доска в честь бойцов, погибших 20 сентября 1942 года при минировании мостов. Заведующая станичным музеем Лилия Клевцова и группа ребят-активистов всегда отвечают на многочисленные письма, приходящие со всей страны от родственников павших красноармейцев. Ведь до сих пор семьи тысяч бойцов считали, что их близкие пропали без вести. И вот теперь... им известно место гибели родных людей. И это святое дело – воскрешать память о погибших – наши современники продолжают и сегодня.

А как-то в журнале «Вестник образования» я прочитала короткое сообщение о том, что в школах Москвы, как и по всей стране, проводились акции «Напиши письмо ветерану» и «Спасибо деду за Победу». И опять встретила знакомые имена, в том числе и имя Месропа Газаряна. В 3 «В» классе школы №1338 прошел урок мужества «Это праздник со слезами на глазах». Ребята вспоминали о своих родственниках – участниках Великой Отечественной. О героическом подвиге своего дедушки – Месропа Газаряна – рассказал Артем Ашварян. Детей поразило то, что услышали! И, конечно, очень запомнился тот факт, что обелиск, сделанный из обломков объекта взорванного сапером Месропом Газаряном, стоит у моста через реку Терек, напоминая всем о минувшей войне.

Да, все это действительно было. И помнить о тех событиях мы обязаны вечно. Фронтовики, которые несут эту немеркнущую память в своих сердцах, подарили нам свои мемуары. В число таких книг входит и то, что вышло из-под пера майора И.И. Полищука. Спустя годы после окончания ВОВ Иван Ильич решил разыскать своих боевых друзей. И ведь сделал это. 1 200 фронтовиков 151-й Жмеринско-Будапештской Краснознаменной стрелковой дивизии... Завязалась огромная переписка... Итогом многочисленных встреч стали шесть книг, в которых майор объединил фронтовые воспоминания своих однополчан.

А сколько таких фронтовиков в нашей Осетии! Конечно, оно не вечно – старшее поколение. И то, что оно оставляет нам, – поистине бесценно.

Когда-то А.В. Суворов, великий полководец, сказал, что ни одна война не кончается до тех пор, пока не похоронен последний убитый солдат.

А нам очень хочется, чтобы она наконец-то завершилась, та кровопролитная, проклятая народами война. Вот почему и сегодня поисковики не опускают рук – продолжают свое благороднейшее дело – ищут, находят, занимаются погребением останков тех, кто погиб за нашу Родину. И, наверное, нет миссии священнее этой.

440 дней шла битва за Кавказ, за время которой советские войска и партизаны уничтожили около 400 тысяч солдат и офицеров врага, 1 500 танков, около 10 000 орудий и более 2 000 самолетов. Эти героические бои имели стратегическое значение. Ведь взятие фашистами Кавказа привело бы к потере Черноморского флота, источников горючего и отодвинуло бы надолго нашу Победу, на миллионы человек увеличило бы наши жертвы. И об этом тоже нужно помнить всегда!

Приближается 71-я годовщина Великой Победы. И все вокруг напоминает об этом. Несколько дней назад мне позвонила совсем незнакомая женщина. Она прочитала один из моих очерков и решила просто поделиться своей радостью. Ее отец, старшина Михаил Сабуров, погиб в наших местах, под Владикавказом. Где конкретно, она не знает: о месте захоронения семье не сообщали. Вот она и приехала, чтобы почтить память родного человека у одной из Братских могил. К монументу Славы на площади Победы мы с ней отправились вместе. Она долго стояла, старалась запомнить все-все. А потом, положив к памятнику гвоздики, высыпала к пьедесталу горсть привезенной со Смоленщины земли, взяв с собой щепотку нашей. И еще оставила мне стихи. Нет, не свои. Но те, что очень помогают ей жить и верить. Я много раз перечитывала их, думая при этом о страшном следе Великой Отечественной, который и сегодня живет в миллионах сердец.

И еще о том, как это правильно, что 9 Мая в рядах «Бессмертного полка» по Владикавказу пройдут и замечательные защитники нашего края – ефрейтор Месроп Газарян и старшина Михаил Сабуров.

Валентина БЯЗЫРОВА,
заслуженный учитель РФ

Видеомост

ВСТРЕЧА ЧЕРЕЗ РАССТОЯНИЯ

Сеанс видео-конференц-связи для ветеранов и участников Великой Отечественной войны из десяти городов ЮФО и СКФО традиционно в канун праздника Великой Победы прошел в студиях «Ростелекома». В этом году в видеомосте приняли участие около 100 ветеранов, участников войны, тружеников тыла и представителей ветеранских организаций из Ростова-на-Дону, Астрахани, Майкопа, Краснодара, Владикавказа, Волгограда, Нальчика, Черкесска, Махачкалы и Ставрополя.

Во Владикавказской студии в этот день собрались: заместитель председателя Совета ветеранов РСО-А Виктор Сабеев; защитник Сталинграда Исрафил Макеев; почетный гражданин Моздока и Крымска Хизир Гулуев; фронтовой связист, майор в отставке Ехья Хадонов; представители Тихоокеанского флота – капитан первого ранга Аркадий Пименов и полковник Александр Пагиев; фронтовик, известный поэт и художник Василий Серебренников; полковник Юрий Титаренко.

Виктор Сабеев предложил всем ветеранам ЮФО и СКФО обратиться в Государственную Думу РФ, в Правительство РФ с инициативой об освобождении всех участников Великой Отечественной войны от налогов, платы за услуги ЖКХ, а также поднять вопрос санаторных путевок. Ветераны, по его словам, должны иметь возможность отдыхать бесплатно два раза в год хотя бы по десять дней.

Участник Сталинградской битвы **Исрафил Макеев** просит вернуть Волгограду имя Сталинград. Он также напомнил всем о роли Эльхотовских ворот в Сталинградской битве: *«Если бы морпехи не удержали Эльхотовских ворот (они все полегли там), то Гитлер был бы в Баку. Он рвался к Бакинской нефти. А что было бы, если бы он туда прорвался? Правитель Турции подал бы ему руку. Началась бы Южная война».*

Борис Соколов из Волгограда рассказал о том, что у них создан «Десант победителей», который проводит уроки мужества с молодежью. Прозвучало стихотворение, посвященное победе в Сталинградской битве: *«И день победы Сталинградской привел в поверженный Берлин...»*

Организатор этого видеомоста, председатель Ростовского отделения общероссийской организации «Российский союз ветеранов», генерал-майор **Владимир Чернобылов** констатирует: *«Ежегодно, на протяжении многих лет, мы проводим видеосеансы накануне 9 Мая. Мы видим и слышим друг друга. Это неоценимо. Такие встречи для ветеранов очень много значат. Технические возможности позволяют нам не чувствовать расстояния, разговаривать, делиться воспоминаниями, быть ближе друг к другу».*

Мадина ТЕЗИЕВА
Фото автора

Город в лицах

СКРОМНЫЕ ГЕРОИ

Великая Отечественная война не для всех ее участников была полем битвы в буквальном смысле. Герои нашего очерка, ветераны «Электроцинка», Яков Петрович Олейник и Антонина Григорьевна Попова, не встречались с противником в прямом бою, не ходили в атаки, но их вклад в Победу нельзя недооценивать.

ЗА ФРОНТОМ СЛЕДОМ

Яков Олейник был призван в армию в конце 1943 года. Уже были освобождены Ростов-на-Дону, Воронеж, Сталинград, прорвана блокада Ленинграда. Советская армия пошла в наступление по всем фронтам.

– Мы поняли это, когда немцы, строившие железнодорожную колею недалеко от нашей деревни Малые Коневцы в Полтавской области, стали проявлять сильную нервозность. На работу они привлекали молодежь из окрестных деревень. Одним из этих молодых людей был я, – рассказывает **Яков Петрович.**

Воспользовавшись растерянностью своих надзирателей, юноша вместе с несколькими друзьями сбежал домой. Некоторое время из страха быть возвращенными на принудительные работы они скрывались. В конце 1943 года Полтавская область была освобождена и начался призыв в Советскую Армию. На фронт Якова не взяли по причине малого возраста – ему только исполнилось 16 лет, и он попал в запасные войска. Действие их определялось только военным временем и необходимостью подготовки бойцов для пополнения действующей армии. Из того периода он помнит непроходящее чувство голода, песни о Сталине, под которые маршем ходили на стрельбы, и холод, спасти от которого не могли тонкие ботинки и обмотки.

– Мы шли за фронтом, и наша задача была охранять склады, железнодорожные станции и другие важные объекты на освобожденной территории, – говорит Яков Петрович.

В составе батальона особого назначения молодой боец дошел до Болгарии, где получил свое единственное ранение. Он рассказал, что на склад, который он охранял, напали люди в немецкой форме, но говорившие почему-то по-русски. Из 12 человек охраны живыми из боя вырвались только шестеро. Ему осколком раздробило ступню. После месяца в госпитале Якова Петровича направили в строевую часть в Ворошиловград. После ее расформирования в 1945-м он был направлен в один из госпиталей Харькова для сопровождения раненых к местам их проживания.

Победу Яков Петрович встретил в запасной части в Николаеве, откуда был переведен в Орджоникидзе в состав 13-го артиллерийского полка. Через несколько месяцев его перевели во вьючное подразделение горных войск. Демобилизовался Яков Петрович в 1952 году. На родину не уехал – уж очень понравилась ему Осетия. Четыре года искал себя на разных городских предприятиях. В 1956 году выбор остановил на «Электроцинке» и ни разу об этом не пожалел. Здесь, в учебном комбинате, он приобрел профессию крановщика и в этом качестве проработал почти 30 лет.

Сегодня Якову Петровичу 89 лет, и он в прекрасном душевном состоянии. Его таланту огородника можно позавидовать – на ухоженном садовом участке есть все, что может украсить стол и удовлетворить аппетиты гурмана. Под навесом в маленьком дворике стоит патриотичная «Таврия» (напоминание о родной Украине). Свою любимицу Яков Петрович чинит сам и с удовольствием катает в ней супругу Ларису Ивановну.

БАТАЛЬОН С ТОНКИМ СЛУХОМ

Антонина Григорьевна Попова (Касурова), уроженка г. Владикавказа в третьем поколении, в отличие от Якова Петровича, на «Электроцинке» работала еще до войны. В армию она была призвана в апреле 1942 года. Ей хорошо запомнились торжественные проводы 530 девушек-добровольцев в Клубе декабристов (сегодня Республиканский кукольный театр).

Попала девушка в 23-й отдельный батальон воздушного наблюдения, оповещения и связи 180-го зенитно-артиллерийского полка. Командный пункт был развернут в Махачкале. В течение трех месяцев девушки обучались на слух и визуально определять вражеские самолеты. По окончании курса они уже по гулу мотора отличали истребитель Focke-Wulf от пикирующего бомбардировщика Junkers, легкий разведчик-бомбардировщик Heinkel от штурмовика Henschel.

Воздушное пространство Дагестана и Осетии было надежно прикрыто системой наблюдательных постов. Планы фашистских летчиков прорваться к Владикавказу, Грозному и Баку срывались благодаря четкому взаимодействию сил противовоздушной обороны и летчиков. В июне 1943 года территория Кавказа была освобождена. Батальон получил приказ отправиться на запад, на Украину, где в Полтавской области были сосредоточены самолеты союзников. Благодаря девушкам из 12-го отдельного батальона немецким летчикам не удавалось приблизиться к местам дислокации союзнических военных аэродромов и уничтожить хотя бы одну машину.

В 1944 году батальону поступил приказ продвигаться вместе с наступающей Красной Армией на запад, к границе с Румынией. Подразделение значительно сократилось – к тому времени уже довольно широко стали применяться радиолокационные станции, и многие девушки могли демобилизоваться. Среди тех, кто пожелал вернуться домой, была и Антонина Григорьевна. Но удалось ей это только в 1945 году. Тогда же она вернулась и в купоросный цех «Электроцинка», откуда ушла в 1965 году на пенсию.

Антонине Григорьевне 8 марта этого года исполнилось 98 лет. О войне и послевоенной жизни говорит легко, без надрыва и трагизма. Участие в ней считает своим долгом перед Родиной. Она окружена любящими детьми, внуками и правнуками, которые делают все для того, чтобы Антонина Григорьевна получала удовольствие от жизни, насколько это возможно в ее возрасте. И она это заслужила.

Раиса ЦАЛЛАГОВА

Дошкольное образование

В детском саду №55 прошла выставка

Детская выставка в честь празднования Пасхи прошла накануне в 55-м городском детском саду. Инициатором мероприятия выступила заведующая учреждением Алана Хадаева и методист Зарина Цаллаева. В экспозиции было представлено около сотни работ. Свои поделки и настоящие произведения искусства юные мастера готовили несколько дней.

– Родители с радостью отозвались на предложение о проведении выставки, – рассказывает воспитатель ДОУ **Лариса Кобцева**. *– Мы и сами не ожидали, что дети принесут столько работ. Ясельные группы своими руками из пластилина создавали пасхальные яйца, куличи. Кто-то из дома приносил оригинально украшенные яйца. А подготовительной группе на занятиях мы, конечно, рассказывали об истории праздника.*

Как подчеркнули сотрудники детского сада, пасхальная выставка станет ежегодным мероприятием.

Соб. инф.

Добрая традиция

В ОЖИДАНИИ ПРАЗДНИКА

По всей республике полным ходом идут подготовительные работы к самому торжественному и значимому празднику – Дню Победы в Великой Отечественной войне. Сотрудники владикавказской полиции не стали исключением и присоединились к благотворительной акции «Помним и чтим».

В первую очередь личный состав Управления МВД России по г. Владикавказу отправился на субботник в район мемориального комплекса «Аллея Славы». В добром деле участвовал не только руководящий состав, но и дети сотрудников полиции. Спустя час памятник сотрудникам органов внутренних дел, погибших при исполнении служебного долга, а также памятник офицерам и солдатам Советской Армии были вымыты, а прилегающая территория убрана и облагорожена цветами. Кроме того, сотрудники УМВД России по г. Владикавказу помогли родственникам ветеранов в благоустройстве мест захоронений.

К акции «Помним и чтим» присоединились и ветераны органов внутренних дел. В преддверии празднования 71-й годовщины Победы в ВОВ члены Совета ветеранов УМВД России по г. Владикавказу собрались в актовом зале, для того чтобы вспомнить историю и оказать внимание детям войны.

На встречу с ветеранами были приглашены и новоиспеченные сотрудники, а также полицейские патрульно-постовой службы. К ним обратился полковник в отставке Эльбрус Сикоев. Ветеран рассказал стражам порядка о своей воинской службе и великом подвиге советского народа, а после продемонстрировал свою коллекцию именных монет, выпущенных в честь Дня Победы в Великой Отечественной войне. В завершение все отправились на мемориальный комплекс «Аллея Славы», чтобы возложить цветы и венки и почтить память тех, кто защищал Родину и подарил нам мирную жизнь.

На следующий день полицейские отправились навестить ветеранов ВОВ на дому. Среди них Петр Иванович Дашков, Александр Хаджумарович Агузаров, Владимир Леонидович Пруссаков, Михаил Захарьевич Харебов, Василий Филиппович Михалев и другие. Эта добрая традиция праздничных визитов соблюдается ежегодно, и не только в преддверии 9 Мая. Стражи правопорядка в течение всего года навещают ветеранов, взяв над каждым из них шефство.

Ветеранам вручили продуктовые наборы и оказали материальную помощь. Помимо этого, начальник УМВД России по г. Владикавказу Аслан Гадзаов ознакомился с бытовыми условиями и предложил адресно оказывать необходимую помощь.

Зинаида ГАБУЕВА,
УМВД России по г. Владикавказу

По зову сердца

ДЕЛО ЧЕСТИ...

В преддверии 9 Мая Северо-Осетинское региональное отделение Общероссийской общественной организации семей погибших защитников Отечества, возглавляемое матерью Героя России Татьяной Днепровской, вывело на субботник молодое поколение горожан. Свою лепту в благоустройство Аллеи Славы на мемориальном комплексе Владикавказа внесли студенты многопрофильного техникума №7, сош №39 имени Таймураза Дзебисова, №18 имени Героя России Александра Стыцина, №21 имени Героя России Дмитрия Семенова, а также молодые бойцы 19-й отдельной мотострелковой бригады 58-й армии, представители «Боевого братства», Союза десантников.

Товарищи Сослан Кудзиев и Артур Арчегов – старшеклассники сош №39. Оба мечтают стать врачами. Их школа носит имя Таймураза Дзебисова, который погиб в 2006 году в Карца. Об этом напоминает мемориальная доска у входа в образовательное учреждение. *«Таймураз Дзебисов – наш выпускник, учился только на хорошо и отлично,* – вспоминает директор школы **Ирина Кочиева**. – *Для нас Аллея Славы – это особое место. Здесь покоятся многие наши выпускники. Вот могила братьев Тептяевых. Валентин Тептяев погиб в Афганскую кампанию, а его младший брат Денис – в Чеченскую. Денис – тоже учился у нас. Еще здесь покоятся наши дорогие выпускники – Георгий Кулов (погиб в Чеченскую кампанию), Толик Фадеев (в Афганскую)...»*

Восьмиклассники сош №21 им. Героя России Дмитрия Семенова (он выпускник этой школы) пришли на субботник со своим классным руководителем **Дианой Засеевой**. Для Дианы Ильиничны Великая Отечественная война – это святая память о трех дядях, братьях Засеевых, которые не вернулись с фронта. *«Всего их было четыре брата,* – вспоминает она. – *Они призывались с Южной Осетии, Знаурского района, села Вахтана. Один брат пропал без вести, второй погиб под Киевом. Третий сложил голову в Австрии. Он ушел на фронт в 16 лет добровольцем. Из четырех братьев остался только мой отец. Он был слишком маленьким, чтобы идти на войну».*

Возле памятника генерал-лейтенанту артиллерии Виктору Гацолаеву трудится его племянник Георгий. Надпись на монументе потускнела, и ее обновляют. Когда началась Великая Отечественная, Виктор Гацолаев оканчивал физмат. На фронт ушел добровольцем. После войны занимал ответственные посты: был заместителем командующего ПВО СССР. Сын Виктора Асламурзаевича пошел по его стопам. Ушел в отставку в чине полковника. Дочка работала врачом.

Иду дальше. Обращаю внимание на юную блондинку: она сосредоточенно моет плиты памятника Герою России Андрею Днепровскому. Знакомлюсь с ней. **Вера Днепровская** оказывается двоюродной сестрой Андрея. Ей 25 лет, у нее два высших образования: педагогическое (английский язык) и юридическое. *«В 1995 году, недели за две до гибели, он приехал домой со своими ребятами,* – вспоминает Вера, – *они служили под его началом. Это была последняя встреча с ним. Мне было тогда пять лет. Помню, как он попросил напоследок бабушкиного клубничного компота. Не верю в то, что его нет: кажется, что его отправили на спецзадание и он где-то засекреченный, а потом к нам вернется... У меня есть сын, ему сейчас пять лет. Мы готовимся с ним к 9 Мая. В его детском саду будет проходить «Бессмертный полк». Он понесет фотографию своего прадеда, деда Андрея».*

Люба, мама Веры, дополняет воспоминания о последней встрече с племянником: *«С ним тогда семь человек прилетели. Они рассказывали, как были поражены, когда их борт приземлился аэропорту Беслана, он, двухметровый командир, спустился с трапа, встал на колени и целовал родную землю. Его и звали сослуживцы – «Кавказец». Дед его, отец мой, очень им гордился. Он сам в 16 лет сбежал на фронт. Во внуке он видел своего духовного приемника. Они близки были по духу, по породе».*

Андрею Днепровскому 6 мая 2016 года исполнилось бы 45 лет, а погиб он в неполные 24...

Мадина ТЕЗИЕВА
Фото автора

Этот день в истории

- **1755 г.** – состоялось торжественное открытие Московского государственного университета имени М.В. Ломоносова (МГУ);
- **1934 г.** – в РСФСР появилось новое территориальное образование – Еврейская автономная область.
- **1985 г.** – Совет министров СССР принял Постановление «О мерах по преодолению пьянства и алкоголизма, искоренению самогоноварения».

В ЭТОТ ДЕНЬ РОДИЛИСЬ:

1812 г. – Роберт Браунинг, английский поэт и драматург;

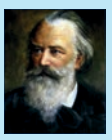

1833 г. – Иоганнес Брамс, немецкий композитор, пианист и дирижер;

1840 г. – Петр Чайковский, русский композитор, дирижер, педагог;

1861 г. – Рабиндранат Тагор, индийский писатель и общественный деятель, нобелевский лауреат.

Calend.ru

РЕКЛАМА. ОБЪЯВЛЕНИЯ

В ПРЕСС-СЛУЖБЕ АМС Г. ВЛАДИКАВКАЗА ОТКРЫТА РУБРИКА «МОБИЛЬНЫЙ РЕПОРТЕР»

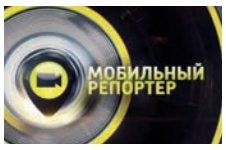

Если вам есть что рассказать или показать городу, мы ждем ваши письма и видеоролики (в том числе снятые на мобильный телефон). Присылайте сюжеты на наш e-mail: **vladikavkaz-tv@yandex.ru** с пометкой «7 минут», а также на **WhatsApp** на номер **8-918-705-51-87**.. Лучшие материалы будут освещены в программе «7 минут с городом» и на наших аккаунтах в социальных сетях. Прими участие в общественной жизни города!

Организация реализует кур-несушек.
БЕСПЛАТНАЯ ДОСТАВКА ПО РАЙОНУ.
Телефон в Ростовской области:
8-928-109-30-76.

Продаются КУРЫ-НЕСУШКИ отличной яйценоскости. Бесплатная доставка. Тел.: 8-928-241-53-50.

ВЛАДИКАВКАЗ
9 772219 107108

И. о. главного редактора – Диана Варзиева;
корреспонденты – Тамара Бунтури, Мадина Тезиева, Ольга Сергеева, Екатерина Джиоева, Зарина Маргиева, Елизавета Чухарова, Кристина Дзуцева;
фотокорреспонденты – Евгений Маркин, Алана Кадзаева;
верстка – Марат Багаев, Маргарита Калатозова;
корректоры – Лидия Цахилова, Алана Бигулова.

Учредитель АМС г. Владикавказа.
Адрес учредителя: 362040, пл. Штыба, 2.

Газета выходит три раза в неделю.
Подписной индекс 1330984.

Адрес редакции и издателя:
362002, ул. Тамаева/Джанаева, 30/36, 4 этаж.
Телефоны:
50-15-10– главный редактор, заместитель главного редактора;
50-15-35 – бухгалтерия;
50-15-05 – корреспонденты;
E-mail: vladgazeta@rso-a.ru

Номер подписан в печать по графику – 17:00
фактически – 17:30

Тираж 2291 экз. Заказ № 602

Мнения авторов не всегда совпадают с мнением редакции. За содержание авторских материалов редакция ответственности не несет.
Использование материалов и клише допускается только с письменного разрешения редакции. При перепечатке ссылка на «Владикавказ» обязательна.
Редакция не вступает в переписку. Рукописи не рецензируются и не возвращаются. Материалы под рубрикой «На коммерческой основе» печатаются на коммерческой основе. За их содержание редакция ответственности не несет.

Отпечатано в АО «Осетия-Полиграфсервис»

362015, РСО-Алания, г. Владикавказ, пр. Коста, 11

Газета зарегистрирована в Южном окружном межрегиональном управлении Министерства РФ по делам печати, телерадиовещания и средств массовых коммуникаций.
Регистрационный номер. ПИ №10-4734 от 29.05.2002 г.