7 августа, вторник, 2018 г.

ВЛАДИКАВКАЗ

Печатный орган муниципального образования г. Владикавказ. Общественно-политическая газета. Рекомендованная цена – 10 руб. №83 (2410)

ПРОЕКТНЫЙ ОФИС ОДОБРИЛ ДВА ПРОЕКТА ПРИОРИТЕТНОЙ ПРОГРАММЫ «МЕДИЦИНА»

В минувшую пятницу два проекта приоритетной программы РСО-А «Медицина» получили предварительное одобрение проектного офиса. Это программы «Борьба с сердечно-сосудистыми заболеваниями» и «Оказание первичной медико-санитарной помощи». Они рассчитаны на шесть лет и разработаны с учетом региональной специфики здравоохранения.

– Мы создаем план наших действий. Векторы определены. Механизм действий должен быть отражен в наших программах, – пояснил Глава РСО-А **Вячеслав Битаров.**

Программы предусматривают реконструкцию и капитальный ремонт ФАП в 43 населенных пунктах за счет средств федерального и республиканского бюджетов. Дорожная карта проекта включает в себя план оснащения фельдшерско-акушерских пунктов медицинским оборудованием: тонометрами, кардиографами и дефибрилляторами. Глава республики подчеркнул, что медучреждения должны располагать всем необходимым, чтобы бороться за жизнь человека.

Важным является и повышение квалификации медперсонала. Вячеслав Битаров дал поручение составить отдельную программу по обучению врачей работе с современным оборудованием. Оно, в свою очередь, должно эксплуатироваться бережно и профессионально. В программу также входят меры по информатизации здравоохранения, которые призваны оптимизировать работу медучреждений в том числе и по учету лекарственных препаратов.

Наличие ФАП является обязательным для населенных пунктов, где проживает от 100 до двух тысяч человек. В отдаленных населенных пунктах планируется проведение регулярных подворовых осмотров и задействование мобильных фельдшерско-акушерских пунктов.

Приоритетная программа «Медицина» будет также включать в себя подпрограмму информирования населения об основных факторах риска развития заболеваний, вреде курения и алкоголизма, мероприятия, связанные с пропагандой здорового образа жизни, физической культуры и спорта. Дорожную карту данной подпрограммы планируется рассмотреть на следующем заседании проектного офиса.

Каждая сформированная программа, по распоряжению Главы республики, должна включать в себя список ответственных лиц и сроки промежуточной отчетности.

Пресс-служба Главы РСО-А

КВАРТИРЫ – ДЕТЯМ-СИРОТАМ

На оперативном совещании с руководителями органов исполнительной власти и местного самоуправления под председательством премьер-министра республики Таймураза Тускаева обсуждался вопрос приобретения жилья для детей-сирот. Всего в этом году планируется обеспечить жилплощадью 60 детей-сирот на общую сумму 79 млн руб. из средств федерального и республиканского бюджетов.

С 2018 года Министерство жилищно-коммунального хозяйства, топлива и энергетики является уполномоченным органом исполнительной власти республики на приобретение жилых помещений для детей-сирот и детей, оставшихся без попечения родителей. Как отметил заместитель министра ЖКХ, топлива и энергетики Маирбек Хасцаев, 18 квартир из указанного количества были приобретены на проведенных министерством торгах. Из них 15 – в Беслане, три – в Моздоке.

Новое жилье было тщательно отобрано, для этого сотрудники министерства провели осмотр помещений на месте, чтобы убедиться в их надлежащем качестве. В каждом муниципальном образовании установлены свои параметры предоставления жилой площади по договору, при этом минимальная площадь должна быть менее 33 кв. м на человека.

Как отметил Таймураз Тускаев, в строящемся 60-квартирном доме в Беслане 44 – предназначены для участников программы переселения из аварийного фонда, а часть оставшихся пойдет на обеспечение жильем детей-сирот и детей, оставшихся без попечения родителей.

– Указанный дом строится в новом микрорайоне Беслана, и следует отметить, что недалеко расположен детский сад, который будет сдан к началу учебного года. Профильному министерству и Администрации местного самоуправления Правобережного района нужно внимательно изучить ситуацию и принять действенное решение в части обеспечения жилищных прав детей-сирот, – сказал **Таймураз Тускаев.**

Екатерина ДЖИОЕВА

Профессионализм

ПОПЫТКИ НЕЗАКОННОГО ВВОЗА СИГАРЕТ И АЛКОГОЛЯ ПРЕСЕЧЕНЫ СОТРУДНИКАМИ ПОГРАНИЧНЫХ И ТАМОЖЕННЫХ ОРГАНОВ

Североосетинские пограничники совместно с сотрудниками таможни ежедневно выявляют и привлекают к ответственности недобропорядочных граждан, пытающихся нелегально провезти через границу алкогольную продукцию, а также табачные изделия как российского, так и иностранного производства.

Так, в июле пограничниками КПП «Верхний Ларс», при попытке ввоза в Россию, выявлены несколько тайников контрафактного груза. Около 300 литров вина неизвестного качества и происхождения изъяты при пересечении границы и переданы в процессуальном порядке сотрудникам Северо-Осетинской таможни.

В целях отвода подозрений любители этого напитка перелили вино в тары, предназначенные для газированной воды и лимонада, которые умело спрятали в специально оборудованные в транспортном средстве места. В настоящее время качество «замаскированной воды и лимонада» проверяют эксперты.

Кроме этого, в июле в пункте пропуска «Нижний Зарамаг» свою удачу испытал гражданин Республики Южная Осетия, который путем укрытия в своем транспортном средстве пытался завезти в Россию около 20 блоков сигарет неизвестного происхождения. Злоумышленник привлечен к административной ответственности, а изъятый груз передан установленным порядком сотрудникам Северо-Осетинской таможни.

Несмотря на ответственность, предусмотренную законодательством Российской Федерации за нарушение правил ввоза в РФ и вывоза из РФ товаров и грузов, отдельные лица продолжают предпринимать попытки обманом достичь своих целей.

С начала года сотрудниками пограничной службы и Северо-Осетинской таможни пресечено более 60 попыток незаконного ввоза на территорию России контрабандной продукции путем укрытия в различных частях транспортного средства на общую сумму около 4 000 000 руб.

Преимущественно груз был сокрыт в специально оборудованных тайниках, которые в последующем выявлялись при осуществлении процедуры осмотра транспортных средств.

Руководство Пограничного управления ФСБ России по РСО-А обращается с убедительной просьбой к жителям и гостям республики не оставаться равнодушными и информировать о ставших известными фактах ведения противоправной деятельности через границу по телефону доверия 8 (8672) 50-56-52, а также по электронному адресу pu.rsoalania@fsb.ru.

Пресс-служба Пограничного управления ФСБ России по РСО-А

Дата в календаре

Хайдарбек Бутов поздравил железнодорожников с профессиональным праздником

Министр промышленности и транспорта РСО-А Хайдарбек Бутов в канун профессионального праздника – Дня железнодорожника – поздравил сотрудников Владикавказского вагоноремонтного завода и работников железнодорожных станций республики.

Торжественное мероприятие с вручением 80 почетных грамот за многолетний добросовестный труд, высокий профессионализм и заслуги в области промышленности состоялось в актовом зале Владикавказского вагоноремонтного завода.

В своем приветственном слове **Хайдарбек Бутов** отметил: *«История появления Дня железнодорожника в России уходит в самый конец XIX века. Эта история писалась ветеранами отрасли, и сегодня вы продолжаете их дело. Своевременные доставки грузов, доступные, безопасные, а в последние годы все более комфортабельные пассажирские перевозки. Все это стало возможным благодаря вам, посвятившим свою жизнь почетной профессии железнодорожника! Благодаря вашему профессиональному и ответственному отношению к любимому делу. Труд железнодорожников очень важен для нашего региона. Спасибо за ваш нелегкий труд».*

Завершил торжественное мероприятие праздничный концерт.

Анна КАТОЛЬЯНЦ

Профилактика

«Территория безопасности»

Под таким названием инспекторы по пропаганде безопасности дорожного движения отдела ГИБДД УМВД России по г. Владикавказу организовали мобильное патрулирование вблизи одного из торговых центров города и во дворах жилых домов.

Мероприятия реализованы в рамках профилактической операции «Летом отдыхаем, ПДД не забываем!». С целью привлечения внимания как можно большего количества горожан автоинспекторы для проведения акции выбрали вечернее время.

Стражи порядка напомнили автолюбителям, расположившим свои транспортные средства на территории, прилегающей к торговому центру, о необходимости использования детских автокресел и ремней безопасности. Призвали к вниманию и соблюдению скоростного режима, не превышающего установленного ограничения в таких местах, украсив поучительные беседы вручением самоклеющихся колоритных информационных стикеров.

Разнообразные виды печатной агитационной продукции с полезной и интересной информацией полицейские раздали детям во дворах жилых домов, расположенных на ул. Леонова и Маркова.

Ребятам рассказали о том, что, несмотря на снижение уровня детского дорожно-транспортного травматизма на территории города Владикавказа, необходимо стремиться к его полному недопущению. А значит, знание Правил дорожного движения и законопослушность для каждого человека должны стать неотъемлемой частью сохранения самых ценных и порой невосполнимых ресурсов – жизни и здоровья.

Отдел ГИБДД по г. Владикавказу обращается к автовладельцам и напоминает, что в период летних каникул число детей на дорогах значительно увеличивается. В силу возрастных особенностей детям и подросткам свойственно недооценивать всю опасность движущегося транспорта. Будьте крайне внимательны и готовы к внезапному появлению на проезжей части детей.

Уважаемые родители! При выходе из магазинов, торговых и спортивных центров, а также на дворовых территориях учите своих чад не выбегать на дорогу в неположенном месте и неожиданно из-за транспортных средств.

ГИБДД МВД по РСО-А

ПРИЕМ И РЕГИСТРАЦИЯ ЗАЯВЛЕНИЙ

Заявления и сообщения (письменные и электронные) о преступлениях, административных правонарушениях, происшествиях, вне зависимости от места и времени их совершения либо возникновения происшествия, а также полноты содержащихся в них сведений и формы представления, подлежат обязательному приему во всех территориальных органах МВД России.

Прием, регистрация и разрешение заявлений, сообщений и иной информации о преступлениях, административных правонарушениях, происшествиях осуществляется в круглосуточном режиме во всех отделах полиции УМВД России по г. Владикавказу.

Работают следующие телефонные линии дежурных частей отделов полиции УМВД: **8 (8672) 59-65-00, 59-67-00, 59-68-00, 59-69-00.**

В случае неприятия мер сотрудниками полиции к регистрации вашего заявления или сообщения о совершенном противоправном действии в отношении вас или ваших близких следует обращаться по телефону доверия МВД по РСО-А **8 (8672) 59-46-99.**

МАОУДО «ДЮСШ «Владикавказская академия спорта» объявляет набор для детей в спортивные секции:

– отделение футбола «Барс» (с 7 лет), стадион им. Коняева, ул. Глинки, 1; стадион МБОУ СОШ №46, ул. Дзусова, 36.

– отделение тенниса «Асгард» (с 4 лет), ул. Цоколаева, 21 (ул. М. Пехотинцев, 14).

– отделение спортивной борьбы (с 9 лет), Водная станция, Академия борьбы имени Аслана Хадарцева, тел. **8 (8672) 707- 955**.

Тренировки проводятся высококвалифицированным тренерским составом.

Справки по телефонам: **8 (8672) 61-07-22; 61-07-02**.

Культура

Фестиваль осетинской культуры в Стамбуле прошел при полном аншлаге

В столице Турции состоялся 2-й Международный фестиваль осетинской культуры. Мероприятие организовано при участии турецкого осетинского общества «Алан».

По приглашению главы осетинской диаспоры в Турции Садреттина Кусаты из Северной Осетии в Стамбул прибыла делегация в составе министра иностранных дел Южной Осетии Дмитрия Медоева, министра Северной Осетии по вопросам национальных отношений Аслана Цуциева, главы Минкультуры РСО-А Руслана Мильдзихова, представителей кавказских общин Турции.

В рамках фестиваля прошла выставка работ осетинских художников. Среди авторов такие известные имена, как Магрез Келехсаев, Ахсар Есенов, Юрий Абисалов, Аркадий Кумаритов и многие другие. Кроме того, для гостей были организованы конкурс осетинского пива и дегустация блюд осетинской кухни.

Кульминацией культурной программы стал масштабный гала-концерт с участием Северо-Осетинского государственного академического ансамбля танца «Алан», детского ансамбля осетинского танца «Барс» турецкого осетинского общества «Алан», ансамбля «Нæртон» и многих других известных исполнителей.

По словам организаторов, в завершение концерта тысячный зал аплодировал артистам стоя.

Отметим, что в ходе визита в Турцию представители североосетинской делегации также встретились с генеральным консулом России в Стамбуле Андреем Подъелышевым.

Альбина ТЕМИРОВА

МИНИСТЕРСТВО ВНУТРЕННИХ ДЕЛ РЕСПУБЛИКИ ОБРАЩАЕТСЯ К ГРАЖДАНАМ!

В последнее время на территории Российской Федерации, в том числе и на территории Республики Северная Осетия – Алания, участились случаи совершения мошенничеств с использованием мобильной связи и сети Интернет.

Злоумышленники по телефонам, размещенным на рекламных сайтах, обращаются в коммерческие организации, оказывающие различные услуги, и представляются якобы госслужащими или сотрудниками силовых структур. Заказывают предоставляемые услуги и для оформления договора просят подъехать в здание соответствующего ведомства. Затем преступники звонят потерпевшим и просят по дороге пополнить счета абонентских номеров мобильных телефонов, ссылаясь на занятость и невозможность покинуть рабочее место, обещают вернуть деньги при встрече.

Если же вы стали жертвой мошенничеств, незамедлительно сообщайте в дежурную часть полиции по номеру **02** (с мобильного – **102**) или по телефону доверия МВД РСО-А **8 (8672) 59-46-99.**

Кадастровым инженером ООО «Нота», Томаевым Асланом Владимировичем, квалификационный аттестат № 15-13-81 почтовый адрес: РСО-А, г.Владикавказ, ул. Бритаева, 54, контактный телефон: +7-928-864-04-25 в отношении земельного участка с кадастровым № 15:09:0020318:11 расположенного по адресу: РСО-Алания, Республика Северная Осетия-Алания, г. Владикавказ, ул. Годовикова, 31 выполняются кадастровые работы по уточнению его границ. Заказчиком кадастровых работ является Датиева В.П. контактный тел. отсутствует. Собрание заинтересованных лиц по поводу согласования местоположения границ состоится по адресу: г.Владикавказ, ул.А.Кесаева, 12 в 10.00 ч.

07.09.2018. С проектом межевого плана земельного участка можно ознакомиться по адресу: г.Владикавказ, ул.А.Кесаева, 12. Возражения по проекту межевого плана и требования о проведения согласования местоположения границ земельных участков на местности принимаются с 07.08.2018 г. по 07.09.2018 г. по адресу: г.Владикавказ, ул.А.Кесаева, 12. Смежные земельные участки, с правообладателями которых требуется согласовать местоположение границы: Респ. Северная Осетия - Алания, г. Владикавказ, ул. Годовикова, 29, кадастровый номер 15:09:0020318:12. При проведения согласования местоположения границ при себе необходимо иметь документы, удостоверяющие личность, а также документы о правах на земельный участок.

Интервью

В целях безопасности

Почему спиртосодержащие жидкости и сотовые телефоны категорически запрещены в следственном изоляторе и в колониях? Первое очевидно: распитие спиртных напитков – явное нарушение дисциплины, которое может привести к тяжелым последствиям. Второе вызывает некоторые вопросы: ведь подследственный или осужденный имеет право на свидания, разговоры по таксофону. Тогда в чем дело? И почему сотрудники УФСИН усиленно борются с так называемыми перебросами, в которых главными «фигурантами» и являются вышеперечисленные предметы?

Мой собеседник – старший инспектор по особым поручениям отделения режима надзора УФСИН по РСО-А **Эльбрус Гуриев** – в уголовно-исполнительной системе с 2004 года. После окончания службы в рядах Вооруженных Сил РФ начинал работу в должности младшего инспектора отдела охраны в следственном изоляторе и темой «перебросов» владеет в совершенстве. Сначала выполнял задачу по охране территории, потом в ходе оперативной работы, помимо прочих мероприятий, приходилось проводить беседы и с непосредственными исполнителями, метавшими бутылки и телефоны через забор, и с адресатами. Так что знает не только «технику», но и «мотивы».

– Эльбрус Карумович, «перебросы» характерны только для следственного изолятора или же и для исправительных учреждений тоже?

– Случаи «перебросов» наблюдаются во всех трех учреждениях уголовно-исполнительной системы Северной Осетии: следственном изоляторе, колонии строгого режима, колонии-поселения. Самая основная причина, по которой данное явление имеет место быть, – это территориальная расположенность всех трех учреждений. Все внешние ограждения учреждений – это улицы Владикавказа, по которым передвигаются транспорт и люди. Вычислить потенциального нарушителя по большому счету нереально. Подозревать можно каждого.

– Что перебрасывают?

– В числе запрещенных достаточно большой список предметов. Основные, которые наблюдаются в последнее время, – спиртосодержащие жидкости в пластиковых емкостях 0,5 л и телефоны сотовой связи.

– А наркотики?

– В этом году таких попыток не было. Какое количество наркотиков нужно взять, чтобы был ощутимый вес для переброса через забор? Чаще граждане стараются это сделать при передаче продуктов питания осужденным или находящимся под следствием.

– С водкой и спиртом вопросов не возникает. А вот сотовые телефоны? Какую опасность они представляют? Ведь осужденные и находящиеся под следствием имеют право на общение с внешним миром.

– Даже сотрудники, находящиеся на территории учреждений, не имеют право на ношение сотовых телефонов. Независимо от должностей требования для всех одинаковы. Что касается осужденных, то они имеют специальную карточку, на которой лежит некая сумма для переговоров. Ее пополняют родственники. Непрерывный разговор допустим в течение не более 15 минут. И при разговоре присутствует сотрудник. Звонок по телефону – это мера поощрения за хорошее поведение. Чем опасна сотовая связь? Прежде всего телефонным мошенничеством. Может оказываться давление на потерпевших, свидетелей, если человек находится в следственном изоляторе. Да и вообще от спецконтингента можно ожидать чего угодно.

– Перейдем к цифрам. Есть положительная динамика по обнаружению и изъятию запрещенных предметов?

– Самый большой процент «перебросов» – в исправительной колонии №1. За первую половину текущего года спиртные напитки были «доставлены» в объеме 45 л. Все было изъято. За аналогичный период прошлого года было переброшено 176,5 л. Еще 3,5 л было изъято в пункте приема передач. В колонии-поселения в этом году пытались доставить осужденным 13,5 л, в прошлом году чуть больше – 15 л. В следственный изолятор жидкости ни в этом, ни в прошлом году не перебрасывали. В ИК-1 было доставлено путем переброса два телефона, через комнату приема передач – тоже два. Еще два пытались передать на прилегающей территории. Общее количество – шесть штук. В прошлом году количество телефонов было куда больше – 112 штук (94 путем перебросов). В колонии-поселения в этом году два телефона после прошлогодних восьми. В СИЗО пытались перебросить и передать тоже восемь телефонов. Такая же цифра и за аналогичный период прошлого года.

– Чем объяснить снижение показателей?

– Основной упор мы делаем на исправительную колонию №1, где самое большое число спецконтингента.

Отмечу, что большую помощь по борьбе с перебросами нам оказывают коллеги из отдела специального назначения. Кроме того, заборы в ИК-1 довели до высоты шести метров и нарастили антиперебросовое заграждение размером три метра. Проводятся регулярные тренировки для дежурных смен с закладками муляжей запрещенных предметов в местах размещения осужденных.

– Что грозит нарушителю, тому, кто кидает?

– К сожалению, не всегда можно установить личность нарушителя. Внешний периметр учреждения патрулирует группа, в составе которой кинологический расчет, но бросить бутылку – это секунда. Если его удалось задержать, то составляется протокол по административному правонарушению, который направляется в суд. Штраф – от трех до пяти тысячи рублей. Практика показывает, что зачастую «виновниками» перебросов являются бывшие осужденные колонии, которым известны все «слабые» места. Есть и представители молодежи, которые считают, что таким образом они оказывают «помощь» заключенным. Считаю, что это искаженное восприятие преступного мира, ничего общего с действительностью не имеющее.

– Как ведется профилактическая работа среди заключенных?

– Если лицо, которому адресовался переброс, устанавливается, то к нему принимаются меры дисциплинарного взыскания. Его тяжесть зависит от того, является ли человек систематическим нарушителем дисциплины. Если такое замечено в первый раз, то могут обойтись только профилактической беседой.

Тамара БУНТУРИ

Это интересно

(Окончание. Начало в №80)

ПОСЛАНИЕ В БУТЫЛКЕ

ПИСЬМО В БУТЫЛКЕ СТАЛО НАЧАЛОМ УДИВИТЕЛЬНОЙ ИСТОРИИ ЛЮБВИ

Морское путешествие может стать немного скучным и одиноким, и в 1955 году 18-летний шведский моряк Аке Викинг сам убедился в этом. Поэтому он и написал письмо, которое начиналось словами: «Далекой и прекрасной незнакомке». Он написал о себе и подумал, что та, которая найдет это послание, возможно, напишет ему ответ. Запечатав письмо в бутылку, Аке выбросил ее в море. Через два года Викинг получил конверт из Сицилии. Ему пришлось попросить товарища перевести письмо 17-летней итальянки Паолины. Она писала так:

«В прошлый четверг я нашла на берегу бутылку. Внутри нее было послание на другом языке. Я отнесла его нашему священнику, он великий ученый. Он сказал, что это шведский язык, и с помощью словаря прочитал ваше милое письмо. Я не красавица, но это так похоже на чудо, что такая маленькая бутылочка так долго и далеко плавала и в конце концов попала именно ко мне, поэтому я не могла не ответить вам…»

Они продолжили обмениваться письмами, и вскоре Викинг приехал на Сицилию. Спустя короткое время Аке и Паола, узнавшие друг о друге столь необычным образом, поженились.

ПОСЛАНИЕ СИДОНИ ФЕРИ

Ураган «Сэнди» почти полностью опустошил Восточное побережье США в конце 2012 года, но одному уборщику из Лонг-Айленда удалось найти выброшенную на берег бутылку из-под эля с посланием внутри. Он отнес записку своему начальнику, и тот сразу же позвонил по указанному в ней номеру телефона. Это был телефон Мими Фери, потерявшей свою 18-летнюю дочь в аварии в 2010 году. Послание в бутылке написала Сидони Фери десять лет назад.

Найденная через два года после гибели Сидони записка помогла Мими как-то примириться с потерей и попытаться жить дальше. На маленьком клочке бумаги девушка оставила цитату из своего любимого фильма детства – «Невероятные приключения Билла и Теда», словно обращаясь с призывом ко всем, кто найдет ее послание: «Будьте клевыми друг для друга!»

СПАСИТЕЛЬНОЕ СООБЩЕНИЕ

В 2011 году британские коммандос спасли экипаж захваченного грузового судна, после того как тот отправил своим спасителям послание в бутылке. Захваченные моряки были закрыты в запечатанном и бронированном отсеке своего судна, так как его захватили пираты. Когда они увидели, что два корабля НАТО прибыли, чтобы их освободить, они бросили записку в воду.

Их послание, сообщавшее, что с ними все хорошо и что они в безопасности, было выловлено из океана спецназом, до того как они начали штурм корабля. Все члены экипажа были спасены и оказались в целости и сохранности, за исключением одного моряка с порезом на руке, а пираты были арестованы.

БИЛЕТ В АМЕРИКУ

В 1979 году, путешествуя на круизном лайнере в направлении Гавайского архипелага, супруги Дороти и Джон Пекхэм убивали время, попивая шампанское и швыряя в океан бутылки с посланиями. В письмах приводился адрес Пекхэмов, просьба написать в ответ и чек на 1 доллар, дабы оплатить пересылку предполагаемого письма.

4 марта 1983 года, в 70-й день рождения Джона, семья получила письмо от вьетнамца по имени Хоа Ван Нгуен. Он писал, что они с младшим братом нашли одну из бутылок, выброшенных Пекхэмами, в 15 км от берега провинции Сонгкхла. Братья плыли на лодке в направлении Таиланда, пытаясь удрать из коммунистического Вьетнама, и послание в бутылке стало для них своего рода ответом на молитвы. Пекхэмы взглянули на карту мира и узнали, что их бутылка проделала от Гавайев путь длиною в 14,5 тыс. км.

Два года американцы переписывались с новыми вьетнамскими друзьями. За это время Хоа, обнадеженный перспективами эмиграции, успел жениться и завести ребенка. После чего попросил Джона и Дороти поспособствовать переезду из Вьетнама в США. Пекхэмы согласились помочь. Несколько месяцев ушло на волокиту с американской иммиграционной службой, и в 1985 году самолет из Таиланда совершил посадку в Лос-Анджелесе, новой родине Нгуенов.

ПИСЬМО ТОМАСА ХЬЮЗА

9 сентября 1915 года 26-летний британский солдат Томас Хьюз отправлялся во Францию на фронт. Он написал письмо своей жене, в котором говорилось: «Дорогая жена, я пишу это послание на этой лодке и отправляю его в море, чтобы узнать, получишь ли ты его. Если это случится, подпиши конверт в правом нижнем углу, где стоит штамп. Поставь дату и час получения, напиши свое имя и сохрани послание. Целую, милая. Твой муженек».

Хьюз также написал вторую записку, в которой объяснил цель всей этой затеи, и попросил нашедшего обе записки доставить послание его жене. Хьюз запечатал две бумажки в старую бутылку из-под имбирного пива и выбросил ее в Ла-Манш. Два дня спустя Хьюз был убит в бою, оставив жену и маленькую дочь.

После войны Элизабет Хьюз с дочерью Эмили переехала в Новую Зеландию, где и скончалась в 1979 году. Только в 1999 году некто по имени Стив Гоуэн рыбачил на берегу Эссекса и обнаружил бутылку. Он все же смог разыскать Эмили и узнать, что она до сих пор живет в Новой Зеландии. Почтовая служба Новой Зеландии оплатила Гоуэну и его жене перелет в Окленд, и Эмили наконец получила послание от отца 85 лет спустя.

SOS В БУТЫЛКЕ

В 2005 году 88 мигрантов из Перу и Эквадора были захвачены контрабандистами, направлявшимися в США. Возле Коста-Рики судно попало в шторм. Контрабандисты бежали с корабля, оставив заложников без каких-либо средств связи.

Судно село на мель, припасы на борту быстро кончились, и пассажиры должны были сделать хоть что-то, чтобы попытаться выжить. Они написали послание с просьбой о помощи, положили его в бутылку и бросили за борт. К счастью, рыбаки нашли бутылку всего три дня спустя. Они сообщили об этом местным властям, и корабль быстро обнаружили. Пассажиры, большинство из которых были женщины и дети, оказались сильно обезвожены, но все остались живы.

ЛЮБОВЬ ПО ПЕРЕПИСКЕ: СЕРДЦА СОЕДИНЯЕТ МОРЕ

В Рождество 1945 года Фрэнк Хайостек возвращался со службы во Франции. Добравшись до Нью-Йорка, он написал записку, в которой говорилось: «Дорогой друг… Я – американский солдат, мне 21 год… я обычный американец, не богат, но еще могу чего-то достичь… Это мое третье Рождество вдали от дома… Пусть Бог благословит тебя…»

Фрэнк написал свое имя, указал домашний адрес и, запечатав послание в баночку из-под аспирина, бросил его в Атлантику. Восемь месяцев спустя он получил письмо от 18-летней Бреды О'Салливан, чей отец нашел записку на берегу возле Дингла, Ирландия. Письмо послужило началом романтической переписки, и в 1952 году Фрэнк наконец отправился за океан, чтобы увидеть свою подругу.

К сожалению, газеты узнали об этой удивительной дружбе и буквально набросились на Фрэнка и Бреду, сделав из романтической встречи целую сенсацию. Это оказалось слишком суровым испытанием для юной пары, и отношений не получилось. Хайостек вернулся в США… и снова отправил послание в бутылке.

ЗАПИСКА МАЛЬЧИКА В УТЕШЕНИЕ РОДИТЕЛЯМ

16 апреля 1995 года мальчик по имени Джош Бейкер написал такую записку: «Меня зовут Джош Бейкер, мне 10. Если вы нашли мое послание, сообщите об этом в новостях. Дата: 16.04.1995».

Он запечатал послание в пустой бутылке и выбросил ее в Белое озеро в Висконсине, где она проплавала в течение целого десятилетия. Когда Бейкеру исполнилось 18, он был призван в армию и год служил в Ираке. Джош благополучно вернулся домой, но несколько месяцев спустя трагически погиб в автомобильной аварии в 2005 году. Разумеется, его смерть была особенно тяжела для родителей и друзей.

Год спустя некто Стив Лидер отдыхал на Белом озере вместе с лучшим другом Джоша Робертом Дунканом. Стив случайно нашел бутылку среди мусора и был потрясен, когда увидел в ней послание от Бейкера. Друзья доставили записку матери Джоша, которая восприняла это как знак, что сын и на том свете не забывает о ней.

Кажется, что послания в бутылке посылают исключительно жертвы кораблекрушений и только в кино. Шансы на то, что кто-то сможет найти такое письмо и уж тем более, что оно попадет в руки адресату, ничтожно малы. С посланием может случиться все что угодно: его испортит морская вода, бутылка может затонуть, или тот, кто его найдет, просто выбросит, как мусор. Но иногда случается поистине невозможное, и письмо в бутылке находит своего адресата…

ПРЕДСМЕРТНОЕ ПИСЬМО ЧУНОСУКЕ МАЦУЯМА

В 1784 году Чуносуке Мацуяма и еще 43 человека отправились из Японии на острова в южной части Тихого океана в поисках клада. Во время их плавания корабль выбросило на рифы, и вскоре он затонул. Кладоискатели оказались на необитаемом острове без еды и пресной воды: им удалось найти только несколько кокосов и крабов.

Мацуяма понимал, что они обречены на медленную смерть, поэтому взял тонкий кусок коры и вырезал на нем послание, рассказывающее об их печальной судьбе. Послание он поместил в чудом сохранившуюся бутылку и выбросил в океан. Никому из кладоискателей спастись не удалось, и они остались на этом острове навсегда.

Бутылка плавала по океану 150 лет. В 1935 году ее обнаружили моряки возле поселка Хиратуремура, где родился Мацуяма.

САНДРА МОРРИС И РОЗАЛИНДА ХИРС

В июле 1968 года, после каникул в Европе, восьмилетняя Сандра Моррис возвращалась в Соединенные Штаты на трансатлантическом лайнере. Она написала на открытке свой адрес и небольшое послание, запечатала его в бутылке и выбросила за борт. Девочка хотела, чтобы кто-нибудь, кто найдет эту бутылку, написал ей письмо. Через три месяца тоже восьмилетняя Розалинда Хирс, гуляя на пляже, нашла послание Сандры.

Хирс написала Моррис, и так началась их сорокалетняя дружба. Подруги по переписке однажды встретились и продолжили общаться уже целыми семьями в течение многих лет. Четыре десятилетия спустя Сандра и Розалинда отпраздновали юбилей их чудесной дружбы на том же пляже, куда море принесло бутылку с заветным посланием.

ЗАПОЗДАЛЫЙ ОТВЕТ

Спустя почти четверть века после того, как немецкий мальчик бросил послание в бутылке с корабля в Балтийском море, он получил ответ. 13-летний русский мальчик Даниил Коротких гулял с родителями по пляжу, когда увидел что-то сверкающее в песке. «Я увидел ту бутылку, и она показалась мне интересной», – сказал Даниил. – «Она была похожа на немецкую бутылку из-под пива с керамической пробкой, и внутри нее было послание». Его отец, который знает немецкий язык, перевел письмо, которое было тщательно завернуто в целлофан и запечатано медицинским пластырем. Послание гласило: «Меня зовут Франк, и мне пять лет. Мы с папой путешествуем в Данию на корабле. Если вы найдете это письмо, пожалуйста, напишите мне, и я вам отвечу». В письме, датированном 1987 годом, был указан адрес в городе Косфельд.

Сейчас Франку Уэсбеку, написавшему послание, 34 года. Его родители все еще живут по адресу, указанному в письме. Русский мальчик и немец встретились друг с другом в начале этого месяца в интернете при помощи видеочата. Коротких показал Уэсбеку ту бутылку, в которой он нашел послание, а также само письмо, поставленное в рамку.

ПИСЬМО С ВОЗВРАТОМ

Послание в бутылке, которое было брошено в море 76 лет назад, было обнаружено в Новой Зеландии и возвращено семье того человека, который его изначально написал. Бутылку нашел Джефф Флад в ноябре 2012 года, в ней была записка, гласящая следующее: «В море. Если вы нашли эту бутылку, передайте ее, пожалуйста, по адресу, указанному ниже».

Записка была датирована 17 марта 1936 года. По всей видимости, ее пустил в плавание Герберт Эрнест Хиллбрик, который проставил на записке свое имя и адрес. Мистер Флад нашел бутылку на новозеландском пляже Найнти Майл. Вероятнее всего, мистер Хиллбрик бросил бутылку в море, будучи в круизе.

Мистер Флад обнаружил, что автор послания умер в 1940-х годах, но его правнук, Питер Хиллбрик, все еще жил в Австралии. Ему и досталась на память бутылка, которая проплавала в океане 76 лет и вернулась к родным берегам.

Вот такие чудеса происходят с нами по воле Нептуна…

Материал собирала Валентина БЯЗЫРОВА

Фембæлд

НÆ НАМЫС КÆНДЗÆН ТЫХДЖЫНДÆР

Фæсивæды хъомылады куыстмæ стыр æргом чи здахы, рæзгæ фæлтæры рухс фидæныл чи тыхсы, уыцы адæм кæддæриддæр сты арфæйы аккаг. Кæд æдзух æгъдау-æгъдау кæнæм, уæддæр, зæгъæн ис, размæ нæ, фæлæ фæстæмæ цæуæм. Канд лæппутæ нæ, фæлæ ма чызджытæй дæр бирæтæ сæ къух систой ирон æгъдауыл. Æмæ иугæр нæхи хонæм скифты, аланты фæдонтæ, уæд хъуамæ тæрсæм худинагæй, нæ сæрмæ ма хæссæм æгаддзинад.

Сæфтмæ нæ абон тæрынц, æнæуаг ныхас æмæ æнæгъдау митæ худинаг кæмæ нал кæсынц, ахæмтæ. Уыдон барвæндонæй, кæнæ та æнæрхъуыдыйæ, халынц ирон адæмæн сæræбинаг цæджындз – нæ фыдæлты царды æгъдау. Дунейы ирæттæй бирæ хъуыстгонд адæм ис: Гергиты Валери, Таймæзты Артур, Фадзайты Арсен, Джиоты Вероникæ æмæ æндæртæ. Ныртæккæ та Уæрæсейы спорты къабазы стыр сгуыхтдзинад равдыста тренер Черчесты Станислав. Уыдон, æрмæст сæхи нæмттæ айхъуысой, ууыл нæ архайдтой, фæлæ удуæлдай фыдæбон кодтой æмæ кæнынц, цæмæй ирон адæймаджы ном дунейыл айхъуыса. Æрфæны фæдау, бæрæг дары Гасситы Мураты хъæбатырдзинад. Стыр нæртон лæгдзинад равдисын кæм хъæуы, уыцы уæззау спорты (боксы) – Муратæн Ироны ном у табуйаг æмæ йæ сæрыстырæй хæссы, у йын царды цырагъдар, йæ ныфсыл ын ныфс æфтауы, йæ хъаруйыл хъару æмæ иу уæлахиз иннæйæ ивгæйæ, уымæн бырсы размæ. Йæ архайдæй ма разæнгард кæны Ирыфæсивæды дæр æмæ сæм сиды, «ирæттæ размæ», зæгъгæ. Махæй алкæй дæр фæнды, цæмæй йæ кæстæр раст фæндагыл лæуд уа, фæлæ, хъыгагæн, алчи уый тыххæй бирæ ницы аразы. Æмткæй райсгæйæ, æнæхъæн республикæйы дæр фæсивæды хъомыладон уавæр у мæгуырау. Ацы хъуыддаг цæмæй йæ къахыл слæууа, ууыл зæрдиагæй чи тыхсы, уыдонæй иу Æппæтдунеон æхсæнадон «Иры Стыр Ныхас». Сæ фарсмæ æрбалæууынц нæ куырыхон хистæртæ дæр. Ацы хъуыддагæн æвдисæн сты, цы бирæ маддзæлттæ арæзт цæуы, уыдон. Æрæджы та ахæм фембæлд цæрджытимæ уагъд æрцыд Дзуджыхъæуы Промышленнон префектурæйы æмбырдтæаразæн залы. Архайдтой дзы Æппæтдунеон æхсæнадон «Иры Стыр Ныхас»-ы сæрдар Кучиты Руслан, йæ хæдивæг Зæгъойты Вячелав, Координационы Советы уæнгтæ – Мырзаганты Махар, Æгайты Ким æмæ Къодоты Эльбрус, Промышленнон районы Ныхасы сæрдар Дыгъуызты Алыксандр, Промышленнон сылгоймæгты Советы сæрдар Таутиаты Минтæ, Езеты Петр, Гуылæрты Барис, Козаты Петр, ахуыргæнджытæ æмæ цæрджытæ.

Æмбырдуæвджытæй алкæмæдæр уыд зæгъинæгтæ, сæ фиппаинаг уыд: бацархайын хъæуы, цæмæй нæ адæм уой хъаруджын, æнæниз, цæмæй кæстæр æфсæрмы кæна хистæрæй æмæ йын кад кæна. Карз ныхас цыд нозт æмæ йæ фæстиуджытыл, æгъдауыл, сæйраджы сæйраг та – мадæлон æвзаджы абоны уавæрыл.

Фыццаг ныхасы бар æрхауд Иры Ныхасы сæрдар **Кучиты Русланмæ**. Уымæн йæ дзырды сæйрагдæр нысаниуæг уыд, æгъдау – царды мидис кæй у, уый.

– Стыр хъыгагæн, рохуаты аззадысты æфсарм, уæздандзинад. Хорз хистæрæн æвзæр кæстæртæ нæ вæййы. Фæсивæды, сывæллæтты хъомыл кæнын хъæуы хæдзары, бинонты ’хсæн. Æрмæст скъола фаг нæу. Сывæллон хæдзары цæуыл сахуыр уа, æдде дæр уыдæттæ кæны. Ныййарæгæй фæзæгъынц, уал сывæллоны ныййардта, зæгъгæ. Цот ракæнын æнцон у, зындæр – йе схъомыл кæнын. Нæ фыдæлтæ кæд æнахуыргонд уыдысты, уæддæр сывæллæттæ хъомыл кæнынмæ хорз арæхстысты. Йæ сывæллон фыдуаг кæмæн уыд, уый ныййарджытæм-иу Ныхасмæ фæдзырдтой æмæ дзы домдтой дзуапп. Уымæ гæсгæ нæ хæс у нæ фыдæлты фарн æмæ намыс раздахын, цæмæй хъомыладон фарстаты пайда кæнæм уыдоны фæлтæрддзинадæй. Кæй зæгъын æй хъæуы, тæхудиаджы кæстæртæ дæр нæм ис. Æгъдау, ирон æфсарм кæй туджы ис. Ацы хабарæн та æвдисæн уыдтæн, æрæджы Рекомы кувæндоны бын удæй сыгъдæг цы фæсивæды федтон, уыдон. Зæрдæ рухс кодта сæ уаг, сæ фезмæлдæй. Ахæм фæзминаг кæстæрты нымæц нæм Хуыцау фылдæр кæнæнт. Æгъдау бæласы бын дæр хъæуы, фæзæгъынц ирон адæм. Хъæдрæбын нæ, фæлæ ма акæсæм нæ алыварс: горæты уынгты уа, хъæуты – чи куыд дары йæхи. Ноджыдæр ма йæ зæгъын, Ирыстоны тынг хорз фæсивæд рæзы, зонд æмæ æгъдауыл хæст, хистæрæн, сылгоймагæн кадгæнæг. Фæлæ дзы фæзыны, æмбыд картофау, иннæтæн дæр тæссаг кæмæй у, ахæм чызджытæ æмæ лæппутæ. Уæлдайдæр, нозт æмæ хъылмайыл чи фæхæст, уыдон. Алчидæр сæ бинонты, сыхы ‘хсæн хъомыл кодта, фæлæ сын фаг хъæддыхæй нæ дзырдтой: макæн, уый дæ хорзмæ не ‘ркæндзæн, зæгъгæ. Ныр систы нæ дзуринаг, нæ кæуинаджы сæр. Уæдæ, афтæ куы зæгъон æмæ бынтон мæгуырау уавæры ис абон нæ мадæлон æвзаг, уæд нæ фæрæдидзынæн. Скуынæг ын кодтой йæ сахæттæ скъолаты, уæдæ сывæллæтты цæхæрадæтты дæр бынтон бæллиццаг нæу ацы хъуыддаг. Нæ республикæйы Сæргъæуæг Битарты Вячеслав нын ныфс бавæрдта, Цæгат Ирыстоны куыд бирæ скъолаты, афтæ рæвдауæндæтты дæр кæй байгом кæндзысты сабитæн ирон æвзаджы къордтæ. О, хъæздыг уæвынæн æрмæст фæллой дæр фаг у, фæлæ амондджын уæвынæн царды бирæ цыдæртæ хъæуы, сæйрагдæр та – райгуырæн зæхх, фыдæлтæй нын цы бирæ рæсугъд æгъдæуттæ баззад, уыдон. Се ’ппæтæн та сæрæвæрæн у нæ мадæлон æвзаг. Æнæ уый ницæуыл ис дзурæн – нæдæр абоныл, нæдæр фидæныл, – загъта Кучийы-фырт.

– Цыфæнды хъуыддаг дæр – хорз уа, æвзæр – райдайы цадæггай. Уæлдайдæр та æнæгъдаудзинад. Уый, низау, сусæгæй бахъуызы адæймаджы удыхъæдмæ æмæ йæ здахы зыгъуымæрдæм. Адæймаг нал фембары, хорз æмæ æвзæры ‘хсæн цы хъауджыдзинад ис, уый. Хорзæй та æвзæр æнцондæр аразæн у, хæйрæджы хойраг ыл конд ис, – дарддæр йæ хъуыдытæ залыбадджтæн дзырдта нæ куырыхон хистæртæй иу – **Мырзаганты Махар**. – Алыгъуызон рæсугъд æгъдæуттæ сты æхсæнадон царды бындуртæ. Уыдон фидарæй æххæст куы цæуой, уæд цард æхсидгæ кæны, размæ цæуы. Мах арæх фæазымджын кæнæм кæцыдæр сабийы йе ‘нæуаг миты тыххæй. Афтæмæй та аххосджын, сæйраджыдæр, мах, хистæр фæлтæр, вæййæм.

Ахуырдзау-фæсивæдыл у йæ сагъæс нæ иннæ раныхасгæнæгæн:

– Абон арæх фенæн ис, ахуыры рæстæджы скъоладзаутæй бирæтæ уынгты куыд хъеллау кæнынц. Уыдоны ничи фæбæрæг кæны – нæдæр ныййарджыты, нæдæр скъолайы ‘рдыгæй. Ахæм сывæллæттæ арæх фæиппæрд вæййынц раст фæндагæй, ныххæцынц æнæгъдау хъуыддæгтыл. Ахæм сывæллæтты арæх фенæн вæййы паркты, проспекты, æндæр фæлладуадзæн бынæтты. Æркæсæм-ма бандæттыл цы фыстытæ вæййы, уыдонмæ. Ныхъулæттæ сæ кодтой æмæ ныр зæрдæйæн зын у уыдонмæ кæсын. Бирæ æрыгон адæймæгтæ та фæхсбандонæн йæхиуыл не ’рбадынц, фæлæ æнцойгæнæныл, къæхтæ та бадæныл сæвæрынц. Æппæт уыдæттæ хъомылады ныллæг æмвæзадыл дзурæг сты æмæ афтæ ма хъуамæ уаид. Раздæр æндæр дуг уыдис, фæлæ уый æфсон нæу. Цард куыд размæ цæуы, афтæ рæзгæ фæлтæр дæр хуыздæрæрдæм хъуамæ ивой. Афтæ куынæ уа, уæд размæ нæ, фæлæ фæстæмæ алæудзыстæм, – карзæй йæ фиппаинæгтæ загъта Промышленнон Ныхасы координационы Советы уæнг Къодоты Мэльс.

Алы адæймагæн дæр æппæты зынаргъдæр æмæ стырдæр хæзнатæ сты йæ Райгуырæн бæстæ æмæ йæ мадæлон æвзаг. Йæ мадæлон æвзаг æмæ йæ адæмы истори чи нæ зоны æмæ уарзы, уый æндæр адæмы æвзаг æмæ истори дæр, куыд æмбæлы, афтæ никуы базондзæн æмæ бауарздзæн. Мадæлон æвзаджы ахадгæ къæбицæй айдæнау зынынц адæмы æппæт культурæ сæ цин, сæ мæт, къуыхцытæ æмæ æнтыстытимæ. Ахæм хъуыдыйыл хæст сты нæ иннæ раныхасгæнджытæ дæр – Гуылæрты Барис, Езеты Петр, Козаты Петр æмæ иннæтæн

Кæронбæттæны ма Ныхасы сæрдары хæдивæг Зæгъойты Вячеслав иу хатт фæсидтис сылгоймæгтæм, цæмæй уыдонæй алчидæр, æмбырдæй ацæугæйæ, æвæстиатæй бавнала, ам цы ныхæстæ фæкодтой, цы уынаффæтæ рахастой уыдон æххæст кæнынмæ. Æмбырды уæвджытæ фæсидтысты æппæт горæты цæрджытæм дæр, цæмæй рапарахат кæной хъомыладон куыст æппæт фæлтæры æхсæн.

Уæдæ, æгъдау у æхсæны царды мидис, æмæ йæ куыд арфдæр æнкъарæм, куыд рæсугъддæр, мидисджындæрæй йæ æххæст кæнæм, афтæ нæ намыс кæндзæн тыхджындæр.

Радон номыр

«НОГДЗАУ» МЫХУЫР КÆНЫ

Мыхуыры рацыд сывæллæтты журнал «Нодзау»-ы ацы азы цыппæрæм номыр. Журналы æддаг цъар аив сфæлгонц кодта курдиатджын нывгæнæг Абайты Аркади.

Журналы фыццаг цъарыл мыхуыргонд æрцыд ирон зындгонд фыссæг Хъайтыхъты Азæмæты райгуырдыл 95 азы кæй сæххст, уый фæдыл чысыл æрмæг йæ цард æмæ йе сфæлдыстады тыххæй.

Журналы уазæг, зæгъгæ, ахæм рубрикæйы бынмæ мыхуыргонд æрцыд цымыдисаг интервью Турчы цæрæг чызг Мамсыраты Ирмæимæ.

Журналы ногдзинæдтæй иу у æмæ æрмæджытæ иронау æмæ уырссагау тæлмацæй кæй цæуынц, уый. Ацы номыры мыхуыргонд æрцыдысты: ирон бæрæгбон «Кæхцгæнæн»-ы æмæ ирон æгъдау «Зиу»-ы тыххæй.

Фæлæ журналы мидис сæ уацмыстæй дзæвгар фæхъæздыгдæр кæнынц æвзонг автортæ. Ацы номыры мыхуыры рацыдысты Дзæуджыхъæуы 38-æм астæуккаг скъолайы 7-æм скъолайы ахуырдзау Хозиты Агуындæйы æмæ Дигорайы дыккæгæм астæуккаг скъолдайы фæндзæм къласы ахуыргæнинаг Муриты Аллæйы.

«Айрæз, саби! – афтæ хуыйны Гæджынон-Хабæты Риммæйы ныхæстыл зарæг сывæллæттæн. Музыкæ йын ныффыста ирон хъуыстгонд композитор Евгений Воложанин. Уацмыс мыхуыргонд æрцыд нотæтимæ.

«Ирон этикет»-ы рубрикæйы бын журнал мыхуыр кæны уацхъуыд «Сылгоймагæн цыт кæнын». Уыимæ ма журналы мыхуыргонд æрцыдысты таурæгъон æмбисонд, аргъау ирон кафт «Хонгæ»-йы тыххæй, радзырд дыгурон æвзагыл, Ирыстоны зайæгойтæ æмæ цæрæгойтæ, базон-базонтæ, ахуыр кæнæм ирон æвзаг, мыхуыргонд дзы æрцыд æмбисæндтæ, стæй æндæр цымыдисаг æрмæджытæ.

Арфæйаг хъуыддаг кæны журнал мыггæгты тыххæй æрмæджытæ мыхуыр кæнын кæй райдыдта, уымæй. Ацы номыры мыхуыргонд æрцыд Дзуццаты мыггаджы историйы тыххæй.

Æмæ ма иу хорз æмæ ахсджиаг хабар райдыдта журнал. Уый мыхуыр кæны æрмæджытæ сидзæр æмæ æвæгæсæг сывæллæтты къамтæ сæ царды чысыл афыстимæ æмæ уымæй аразы стыр удыбæстæ мæгуыр, сидзæр сабитæн, кæцытæ æнхъæлмæ кæсынц сæ мад æмæ сын сæ фыды чи баивдзæн, уыдонмæ.

Журналы сæйраг редактор у Томайты Сослан, аивадон редактор Дзиуаты Земфирæ æмæ рауагъды редактор та Сæлбиты Дианæ.

АДМИНИСТРАЦИЯ МЕСТНОГО САМОУПРАВЛЕНИЯ ГОРОДА ВЛАДИКАВКАЗА
ПОСТАНОВЛЕНИЕ

от «06» 08 2018г. №793

О внесении изменений и дополнений в постановление администрации местного самоуправления г.Владикавказа от 05.05.2016 № 619 «Об организации дорожного движения в г.Владикавказе»

В соответствии со статьей 21 Федерального закона от 30.12.1995 №196- ФЗ «О безопасности дорожного движения», Федеральным законом от 06.10.2003 №131-ФЗ «Об общих принципах организации местного самоуправления в Российской Федерации», Уставом муниципального образования город Владикавказ (Дзауджикау), в целях упорядочения движения транспорта и пешеходов администрация местного самоуправления г.Владикавказа ПОСТАНОВЛЯЕТ:

1.Внести в постановление администрации местного самоуправления г.Владикавказа от 05.05.2016 № 619 «Об организации дорожного движения в г.Владикавказе» (в редакции постановлений АМСг.Владикавказа от 21.12.2016 № 1857, от 29.05.2017 № 645, от 07.12.2017 № 1586, от 19.02.2018 №165) следующие изменения:

1.1. Пункт 4 дополнить абзацами следующего содержания:
«ул.Бородинской (от ул.Горького до ул.Куйбышева);
ул.Фрунзе (от ул. Куйбышева до ул.Горького)».
1.2. В пункте 4 исключить слова:
«Пашковского (от ул.Ардонской до пр. Коста)».
1.3. Пункт 5 дополнить абзацами следующего содержания:
«Им.школы №1 г.Беслана (от шоссе Карцинского до ул.Дружбы по нечетной стороне);
Ботоева (от ул.Церетели до ул.Бутырина по нечётной стороне);
Неизвестного Солдата (от Карцинского шоссе до ул.Карабулакской);
Абаева Васо (от ул.Красногвардейской до въезда в жилой дом №89 по ул.В.Абаева);
Тхапсаева (от Национального театра оперы и балета (ул.Тхапсаева, 18) на протяжении 100м в сторону ул.Станиславского по четной стороне)»;
абзац пятый изложить в следующей редакции:
«Владивостокской (за 100 метров до въезда в т/ц «Викалина», расположенного ближе к Архонскому шоссе, на протяжении 300 метров в сторону ул.Владикавказской)»;
абзац семнадцатый изложить в следующей редакции:
«Магкаева (от Карцинского шоссе до въезда между жилыми домами по ул. Магкаева №10 и №12 по нечётной стороне)».
1.4. Пункт 11 дополнить абзацем следующего содержания:
«ул.Комсомольская (от ул.Шмулевича до пер.Ереванского)».
2.Отделу информационного обеспечения – пресс-службе главы АМС г.Владикавказа (Алборты А.Х-М.) опубликовать настоящее постановление в средствах массовой информации.
3.Настоящее постановление вступает в силу со дня его опубликования.
4.Контроль над выполнением настоящего постановления возложить на первого заместителя главы администрации Фарниева Т.К.
Глава администрации Б.Албегов

СОБРАНИЕ ПРЕДСТАВИТЕЛЕЙ г.ВЛАДИКАВКАЗ
РЕШЕНИЕ
от 27 июля 2018 г. № 45/32

г. Владикавказ
О назначении председателя Контрольно-счётной палаты муниципального образования город Владикавказ (Дзауджикау)

В соответствии с Федеральным законом от 06.10.2003 № 131-ФЗ «Об общих принципах организации местного самоуправления в Российской Федерации», Федеральным законом от 07.02.2011 №6-ФЗ «Об общих принципах организации и деятельности контрольно-счётных органов субъектов Российской Федерации и муниципальных образований», Уставом муниципального образования г.Владикавказ (Дзауджикау), принятым решением Собрания представителей г.Владикавказ от 27.12.2005 года (в редакции от 02.02.2018 года), «Положением о Контрольно-счётной палате муниципального образования г.Владикавказ (Дзауджикау) в новой редакции», утвержденным решением Собрания представителей г.Владикавказ от 2 июля 2013 г. № 44/41, сорок пятая сессия Собрания представителей г.Владикавказ VI созыва р е ш а е т:

Статья 1
Назначить председателем Контрольно-счётной палаты муниципального образования город Владикавказ (Дзауджикау) Кожиева Артура Сулеймановича.
Статья 2
Председателю Контрольно-счетной палаты муниципального образования город Владикавказ (Дзауджикау) осуществить необходимые организационные мероприятия по формированию кадрового состава Контрольно-счетной палаты муниципального образования город Владикавказ (Дзауджикау) в соответствии с утвержденной структурой и штатной численностью.
Статья 3
Настоящее решение подлежит официальному опубликованию в газете «Владикавказ» и размещению на официальном сайте муниципального образования г.Владикавказ.
Статья 4
Настоящее решение вступает в силу со дня его подписания.
Статья 5
Контроль исполнения настоящего решения возложить на первого заместителя председателя Собрания представителей г.Владикавказ А.В.Петрова.
Глава муниципального образования г.Владикавказ М. Хадарцев

СОБРАНИЕ ПРЕДСТАВИТЕЛЕЙ г.ВЛАДИКАВКАЗ
РЕШЕНИЕ
от 27 июля 2018г. №45/38
г.Владикавказ
О внесении изменений в решение Собрания представителей г.Владикавказ от 30.06.2009 № 5/35 «Об утверждении структуры администрации местного самоуправления г.Владикавказа»

В соответствии с пунктом 8 статьи 37 Федерального закона от 06.10.2003 №131-ФЗ «Об общих принципах организации местного самоуправления в Российской Федерации», Уставом муниципального образования г.Владикавказ (Дзауджикау), принятым решением Собрания представителей г.Владикавказ от 27.12.2005 (в редакции от 02.02.2018), в целях совершенствования структуры администрации местного самоуправления г.Владикавказа, сорок пятая сессия Собрания представителей г.Владикавказ VI созыва р е ш а е т:

Статья 1
Внести в структуру администрации местного самоуправления г.Владикавказа, утвержденную решением Собрания представителей г.Владикавказ от 30.06.2009 №5/35 «Об утверждении структуры администрации местного самоуправления г.Владикавказа», следующие изменения:
1.1. Упразднить в структуре Управление административно-технической инспекции.
1.2. Создать в структуре «Отдел бухгалтерского учета и отчетности».
Статья 2
Внести в Приложение №1 к решению Собрания представителей г.Владикавказ от 30.06.2009 №5/35 «Об утверждении структуры администрации местного самоуправления г.Владикавказа» следующее изменение:
2.1. Исключить из второго столбца позицию «Управление административно-технической инспекции».
2.2. Добавить в столбец 10 позицию «Отдел бухгалтерского учета и отчетности».
Статья 3
Администрации местного самоуправления г. Владикавказа осуществить предусмотренные действующим законодательством организационные мероприятия по реализации настоящего решения с соблюдением в полном объеме трудовых прав работников упраздняемого структурного подразделения Управления административно-технической инспекции, указанного в настоящем решении и внести соответствующие изменения в муниципальные правовые акты.
Статья 4
Настоящее решение вступает в силу со дня его официального опубликования.
Статья 5
Настоящее решение подлежит официальному опубликованию в газете «Владикавказ».
Статья 6
Контроль исполнения настоящего решения возложить на первого заместителя председателя Собрания представителей г.Владикавказ А.В. Петрова.
Глава муниципального образования г.Владикавказ М. Хадарцев

Приложение №1
к решению Собрания представителей
г.Владикавказ от 27 июля 2018г. №45/38

СТРУКТУРА АДМИНИСТРАЦИИ МЕСТНОГО САМОУПРАВЛЕНИЯ г. ВЛАДИКАВКАЗА

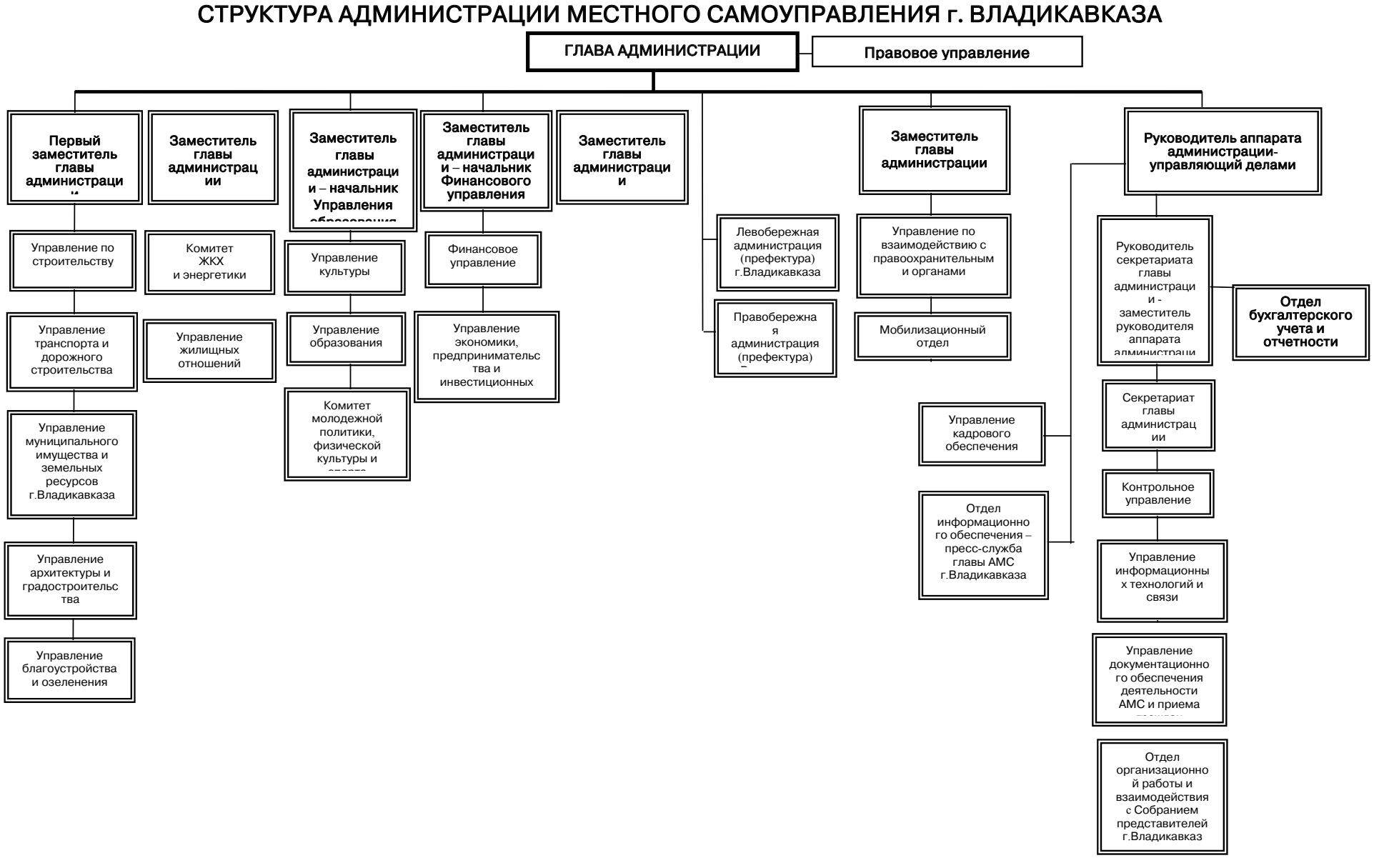

СОБРАНИЕ ПРЕДСТАВИТЕЛЕЙ г.ВЛАДИКАВКАЗ
РЕШЕНИЕ
от 27 июля 2018г. №45/37
г.Владикавказ

О внесении изменений в решение Собрания представителей г.Владикавказ
от 25 марта 2016 года № 21/122 «Об утверждении Положений о Левобережной Администрации (Префектуре) г.Владикавказа и Правобережной
Администрации (Префектуре) г.Владикавказа»

В соответствии с Федеральным законом от 06.10.2003 №131-ФЗ «Об общих принципах организации местного самоуправления в Российской Федерации», Уставом муниципального образования г.Владикавказ (Дзауджикау), принятым решением Собрания представителей г. Владикавказ от 27.12.2005 (в редакции от 02.02.2018г.), сорок пятая сессия Собрания представителей г.Владикавказ VI созыва р е ш а е т:

Статья 1
Внести следующие изменения в Положение о Левобережной Администрации (Префектуре) города Владикавказа (приложение 1), утвержденное решением Собрания представителей г.Владикавказ от 25 марта 2016 года № 21/122 «Об утверждении Положений о Левобережной Администрации (Префектуре) г.Владикавказа и Правобережной Администрации (Префектуре) г.Владикавказа:
1.1. Пункт 2.1. изложить в следующей редакции:
«2.1. В сфере планирования бюджета, финансов, экономики:
- организует и контролирует исполнение утвержденных городских программ и планов на территории районов, в пределах своих полномочий;
- представляет предложения по смете расходов на содержание Префектуры на очередной финансовый год главе АМС г.Владикавказа».
1.2. Пункт 2.4. изложить в следующей редакции:
«2.4. В сфере благоустройства:
- осуществляет контроль над соблюдением и исполнением физическими и юридическими лицами независимо от формы собственности и организационно-правовой формы муниципальных актов г.Владикавказа в сфере благоустройства;
- предупреждает выявление и пресечение правонарушений в сфере благоустройства на территории города Владикавказ;
- организует и осуществляет инспекционные обследования на предмет соблюдения Правил благоустройства территории МО г. Владикавказ, обеспечения чистоты и порядка на территории города Владикавказ;
- вносит предложения и содействует организации работ по благоустройству и озеленению территории районов, охране зеленых насаждений и водоёмов;
- привлекает к общественным работам по благоустройству и озеленению в районе население, предприятия, учреждения и организации независимо от подчиненности и форм собственности;
- участвует в разработке и согласовании правовых актов г. Владикавказ по вопросам контроля, благоустройства, содержания городской территории, внешнего облика города Владикавказ;
- оказывает содействие в проведении мероприятий по охране окружающей среды на территории районов.».
1.3. Дополнить пункт 2.6. абзацами следующего содержания:
«- проводит мероприятия с целью выявления и предотвращения административных правонарушений физическими, должностными и юридическими лицами, ответственность за совершение которых предусмотрена Законом РСО-Алания от 17.11.2014г. №43-РЗ «Об административной ответственности за отдельные виды правонарушений»;
- в пределах своей компетенции составляет акт о выявленном правонарушении, протокол об административном правонарушении, направляет уведомления, предписания;
- актирует, подготавливает иные материалы для применения мер гражданско-правовой ответственности к лицам, виновным в нарушении муниципальных нормативно-правовых актов г.Владикавказа в сфере благоустройства, в соответствии с компетенцией Префектуры и настоящим Положением;
- выявляет факты самовольного строительства, реконструкции, переустройства и перепланировки, установки нестационарных объектов, объектов с кратковременным сроком эксплуатации, осуществляемых без соответствующего согласования с органом местного самоуправления.».
1.4. Пункт 5.5. изложить в следующей редакции:
«5.5. Префект:
- руководит деятельностью Префектуры;
- обеспечивает выполнение задач и функций, возложенных на Префектуру;
- организует и контролирует выполнение решений главы АМС г.Владикавказа;
- разрабатывает и представляет на утверждение главе АМС г.Владикавказа;
- регламент работы отделов, структурных подразделений Префектуры;
- представляет интересы Префектуры в судах по вопросам, отнесенным к компетенции администрации районов;
- издает распоряжения в пределах своей компетенции, обязательные для исполнения сотрудниками Префектуры;
- разрабатывает должностные инструкции сотрудников Префектуры;
- имеет право на представление главе администрации местного самоуправления г.Владикавказа кандидатов на замещение вакантных должностей в Префектуре;
- представляет главе администрации местного самоуправления г.Владикавказа список сотрудников Префектуры для их поощрения;
- представляет главе администрации местного самоуправления г.Владикавказа список сотрудников Префектуры, в отношении которых следует применить дисциплинарное взыскание;
- заключает договоры в пределах своей компетенции и в соответствии с действующим законодательством РФ;
- определяет полномочия и осуществляет руководство работой комиссий, создаваемых в Префектуре, за исключением административных комиссий муниципального образования г. Владикавказ;
- осуществляет личный прием граждан в порядке, установленном законодательством;
- контролирует соблюдение сроков и порядка рассмотрения обращений граждан и организаций сотрудниками Префектуры;
- согласовывает в порядке, установленном Регламентом АМС г.Владикавказа, утвержденным распоряжением главы АМС г.Владикавказа от 03.02.2011 №32, проекты постановлений АМС г.Владикавказа о переводе помещения из жилого в разряд нежилого, о присвоении адреса объектам, изменении, аннулировании адресов;
- несёт персональную ответственность за деятельность Префектуры и отвечает за своевременное и полное выполнение функций и полномочий, возложенных на Префектуру;
- согласовывает размещение объектов нестационарной торговли (торговых павильонов, киосков, палаток);
- выполняет иные полномочия в пределах своей компетенции.».

Статья 2
Внести следующие изменения в Положение о Правобережной Администрации (Префектуре) города Владикавказа (приложение 2), утвержденное решением Собрания представителей г.Владикавказ от 25 марта 2016 года № 21/122 «Об утверждении Положений о Левобережной Администрации (Префектуре) г.Владикавказа и Правобережной Администрации (Префектуре) г.Владикавказа:
2.1. Пункт 2.1. изложить в следующей редакции:
«2.1. В сфере планирования бюджета, финансов, экономики:
- организует и контролирует исполнение утвержденных городских программ и планов на территории районов, в пределах своих полномочий;
- представляет предложения по смете расходов на содержание Префектуры на очередной финансовый год главе АМС г.Владикавказа.».
2.2. Пункт 2.4. изложить в следующей редакции:
«2.4. В сфере благоустройства:
- осуществляет контроль над соблюдением и исполнением физическими и юридическими лицами независимо от формы собственности и организационно-правовой формы муниципальных актов г.Владикавказа в сфере благоустройства;
- предупреждает выявление и пресечение правонарушений в сфере благоустройства на территории города Владикавказ;
- организует и осуществляет инспекционные обследования на предмет соблюдения Правил благоустройства территории МО г. Владикавказ, обеспечения чистоты и порядка на территории города Владикавказ;
- вносит предложения и содействует организации работ по благоустройству и озеленению территории районов, охране зеленых насаждений и водоёмов;
- привлекает к общественным работам по благоустройству и озеленению в районе население, предприятия, учреждения и организации независимо от подчиненности и форм собственности;
- участвует в разработке и согласовании правовых актов г. Владикавказ по вопросам контроля, благоустройства, содержания городской территории, внешнего облика города Владикавказ;
- оказывает содействие в проведении мероприятий по охране окружающей среды на территории районов.».
2.3. Пункт 2.6. изложить в следующей редакции:
«- проводит мероприятия с целью выявления и предотвращения административных правонарушений физическими, должностными и юридическими лицами, ответственность за совершение которых предусмотрена Законом РСО-Алания от 17.11.2014г. №43-РЗ «Об административной ответственности за отдельные виды правонарушений»;
- в пределах своей компетенции составляет акт о выявленном правонарушении, протокол об административном правонарушении, направляет уведомления, предписания;
- актирует, подготавливает иные материалы для применения мер гражданско-правовой ответственности к лицам, виновным в нарушении муниципальных нормативно-правовых актов г.Владикавказа в сфере благоустройства, в соответствии с компетенцией Префектуры и настоящим Положением;
- выявляет факты самовольного строительства, реконструкции, переустройства и перепланировки, установки нестационарных объектов, объектов с кратковременным сроком эксплуатации, осуществляемых без соответствующего согласования с органом местного самоуправления.».
2.4. Пункт 5.5. изложить в следующей редакции:
«5.5. Префект:
- руководит деятельностью Префектуры;
- обеспечивает выполнение задач и функций, возложенных на Префектуру;
- организует и контролирует выполнение решений главы АМС г.Владикавказа;
- разрабатывает и представляет на утверждение главе АМС г.Владикавказа;
- регламент работы отделов, структурных подразделений Префектуры;
- представляет интересы Префектуры в судах по вопросам, отнесенным к компетенции администрации районов;
- издает распоряжения в пределах своей компетенции, обязательные для исполнения сотрудниками Префектуры;
- разрабатывает должностные инструкции сотрудников Префектуры;
- имеет право на представление главе администрации местного самоуправления г.Владикавказа кандидатов на замещение вакантных должностей в Префектуре;
- представляет главе администрации местного самоуправления г.Владикавказа список сотрудников Префектуры для их поощрения;
- представляет главе администрации местного самоуправления г.Владикавказа список сотрудников Префектуры, в отношении которых следует применить дисциплинарное взыскание;
- заключает договоры в пределах своей компетенции и в соответствии с действующим законодательством РФ;
- определяет полномочия и осуществляет руководство работой комиссий, создаваемых в Префектуре, за исключением административных комиссий муниципального образования г. Владикавказ;
- осуществляет личный прием граждан в порядке, установленном законодательством;
- контролирует соблюдение сроков и порядка рассмотрения обращений граждан и организаций сотрудниками Префектуры;
- согласовывает в порядке, установленном Регламентом АМС г.Владикавказа, утвержденным распоряжением главы АМС г.Владикавказа от 03.02.2011 №32, проекты постановлений АМС г.Владикавказа о переводе помещения из жилого в разряд нежилого, о присвоении адреса объектам, изменении, аннулировании адресов;
- несёт персональную ответственность за деятельность Префектуры и отвечает за своевременное и полное выполнение функций и полномочий, возложенных на Префектуру;
- согласовывает размещение объектов нестационарной торговли (торговых павильонов, киосков, палаток);
- выполняет иные полномочия в пределах своей компетенции.».
Статья 3
Администрации местного самоуправления г.Владикавказа осуществить государственную регистрацию внесения изменений в Положения о Левобережной Администрации (Префектуре) г.Владикавказа и Правобережной Администрации (Префектуре) г.Владикавказа и привести правовые акты администрации местного самоуправления г.Владикавказа в соответствие с настоящим решением.
Статья 4
Настоящее решение подлежит официальному опубликованию в газете «Владикавказ».
Статья 5
Настоящее решение вступает в силу со дня его официального опубликования.
Статья 6
Контроль исполнения настоящего решения возложить на первого заместителя председателя Собрания представителей А.В. Петрова.
Глава муниципального образования г.Владикавказ М. Хадарцев

СОБРАНИЕ ПРЕДСТАВИТЕЛЕЙ г. ВЛАДИКАВКАЗ
РЕШЕНИЕ
от 27 июля 2018г. №45/34
г. Владикавказ

Об утверждении Положения о территориальном общественном самоуправлении в муниципальном образовании г. Владикавказ

В соответствии со статьей 27 Федерального закона от 6 октября 2003 года №131-ФЗ «Об общих принципах организации местного самоуправления в Российской Федерации», статьей 26 Закона Республики Северная Осетия-Алания от 25 апреля 2006 года № 24-РЗ «О местном самоуправлении в Республике Северная Осетия-Алания» и Уставом муниципального образования г.Владикавказ (Дзауджикау), принятым решением Собрания представителей г. Владикавказ от 27.12.2005 (в редакции от 02.02.2018), сорок пятая сессия Собрания представителей г.Владикавказ VI созыва р е ш а е т:
Статья 1
Утвердить прилагаемое «Положение о территориальном общественном самоуправлении в муниципальном образовании г. Владикавказ».
Статья 2
Администрации местного самоуправления города Владикавказа внести в муниципальные правовые акты соответствующие изменения, утвердить соответствующие муниципальные правовые акты, предусмотренные настоящим решением в 30-дневный срок с момента вступления в силу настоящего решения.
Статья 3
Настоящее решение подлежит официальному опубликованию в газете «Владикавказ».
Статья 4
Настоящее решение вступает в силу со дня его официального опубликования.
Статья 5
Контроль исполнения настоящего решения возложить на первого заместителя председателя Собрания представителей г. Владикавказ А.В. Петрова.
Глава муниципального образования г.Владикавказ М. Хадарцев

Приложение
к решению Собрания представителей
г. Владикавказ от 27 июля 2018г. №45/34

ПОЛОЖЕНИЕ
о территориальном общественном самоуправлении в муниципальном образовании г. Владикавказ
Глава I. ОБЩИЕ ПОЛОЖЕНИЯ

Настоящее Положение о территориальном общественном самоуправлении в муниципальном образовании г. Владикавказ (далее – Положение) разработано на основании Конституции Российской Федерации, Конституции Республики Северная Осетия-Алания, Федерального закона от 6 октября 2003 года №131-ФЗ «Об общих принципах организации местного самоуправления в Российской Федерации», Закона Республики Северная Осетия-Алания от 25 апреля 2006 года № 24-РЗ «О местном самоуправлении в Республике Северная Осетия-Алания» и Устава муниципального образования г. Владикавказ (Дзауджикау).
Территориальное общественное самоуправление является формой непосредственного участия населения муниципального образования г.Владикавказ в осуществлении местного самоуправления.

Статья 1. Понятие территориального общественного самоуправления
1.1. Под территориальным общественным самоуправлением понимается самоорганизация граждан по месту их жительства на части территории муниципального образования г. Владикавказ для самостоятельного и под свою ответственность осуществления собственных инициатив по вопросам местного значения.
1.2. Территориальное общественное самоуправление осуществляется непосредственно населением путем проведения собраний и конференций граждан (собраний делегатов), создания органов территориального общественного самоуправления.

Статья 2. Правовые основы территориального общественного самоуправления
2.1. Территориальное общественное самоуправление на территории муниципального образования г. Владикавказ осуществляется в соответствии с Конституцией Российской Федерации, федеральным законодательством, законодательством Республики Северная Осетия-Алания, Уставом муниципального образования г. Владикавказ, нормативными правовыми актами органов местного управления муниципального образования г. Владикавказ и настоящим Положением.
2.2. Защита законных прав и интересов органов территориального общественного самоуправления обеспечивается судом в соответствии с действующим законодательством.

(Продолжение в след. номере)

Спорт

ЗАУРБЕК СИДАКОВ И БАТЫРБЕК ЦАКУЛОВ – ЧЕМПИОНЫ РОССИИ ПО ВОЛЬНОЙ БОРЬБЕ

С 3 по 5 августа в подмосковном городе Одинцово прошел чемпионат России по вольной борьбе. Сборная РСО-А была представлена на турнире 45 борцами во всех десяти весовых категориях.

В самом легком весе до 57 кг наши надежды были связаны с призером чемпионата России, одним из фаворитов категории, мастером спорта международного класса Азаматом Тускаевым. В 1/8 финала Азамат одолел земляка Алика Хадарцева, но далее сенсационно проиграл в четвертьфинале Арыйану Тютрину из Республики Саха (Якутия) со счетом 1:3. Чемпионом здесь стал дагестанец Заур Угуев. В весе до 61 кг Чермен Тавитов был остановлен в 1/4 финала Зелимханом Абакаровым, а золото выиграл Магомедрасул Идрисов (Дагестан). Дальше 1/8 финала не прошли наши вольники в категории до 65 кг, где первенствовал чеченец Ахмед Чакаев.

Большие надежды болельщиков были связаны с весом до 70 кг, где выступал олимпийский чемпион Сослан Рамонов. Но фаворит соревнований, в 1/16 финала одолевший Алана Гогаева, проиграл уже в четвертьфинале чемпиону мира из Дагестана Магомедрасулу Газимагомедову, в итоге ставшему чемпионом России. Конечно, сказался тот факт, что после Олимпиады-2016 Сослан не выступал на конкурентных стартах, получил сложную сетку на турнире и в концовке еще получил травму. Зато порадовал Давид Баев, сумевший буквально выгрызть бронзу на последних секундах поединка у дагестанца Жамалова – 4:3. Блестяще выступил в категории до 74 кг Заурбек Сидаков, который до финала три схватки выиграл с явным преимуществом. В решающем поединке – «осетинском финале», как и прогнозировали многие специалисты, он встретился с более опытным земляком – чемпионом мира Хетиком Цаболовым. Очень напряженное противостояние завершилось со счетом 2:2, но благодаря последнему результативному действию чемпионом страны, уже двукратным, стал Сидаков, а Цаболов довольствовался серебром.

Настоящим «злым гением» для вольников Осетии стал в весе до 79 кг Хусей Суюнчев из Карачаево-Черкесии. Сначала в ¼ финала он с трудом прошел Кахабера Хубежты, победив 3:2. Затем в полуфинале Суюнчев бился с Ацамазом Санакоевым и при итоговом счете 4:4 вышел победителем. Правда, в финале Хусей уступил золото дагестанцу Ахмеду Гаджимагомедову. Интересно, что в схватке за третье место должны были бороться друг с другом земляки – Хубежты и Санакоев. Однако врач снял с поединка Ацамаза, и Кахабер получил бронзу без борьбы. Уверенно вышел в финал веса до 86 кг Артур Найфонов, но там уступил с минимальным перевесом (1:2) первое место чемпиону Европы из Дагестана Даурену Куруглиеву, оставшись с серебром. В этом же весе бронзовую медаль выиграл Владислав Валиев, разгромивший в схватке за третье место Радика Нартикоева со счетом 11:0, а ранее, в четвертьфинале, выигравший у Сослана Кцоева.

Сенсацию в категории до 92 кг сотворил 19-летний юниор Батырбек Цакулов. Он не по годам уверенно разобрался с соперниками, а в полуфинале и вовсе разгромил со счетом 9:1 30-летнего вольника из Красноярска, победителя турнира «Гран-при Иван Ярыгин» Юрия Белоновского. В финале Батырбек сошелся с заслуженным мастером спорта, двукратным чемпионом Европы Анзором Уришевым из Кабардино-Балкарии. Цакулов не стушевался перед опытнейшим и грозным оппонентом и вырвал победу красивым броском в концовке – 7:5. К сожалению, в схватках за бронзу в этой категории наши Гурам Черткоев и Асланбек Сотиев проиграли Жабраилову и Белоновскому соответственно.

Владислав Байцаев, словно ураган, прошелся по своим соперникам в весе до 97 кг, выиграв три поединка с разницей в десять баллов. Правда, в финале ему достался самый грозный противник, «Русский танк», олимпийский чемпион Абдулрашид Садулаев из Дагестана. Владислав ничего не смог противопоставить фавориту и проиграл со счетом 3:8, довольствуясь серебряной медалью. Здесь же Батраз Газзаев уступил в полуфинале Садулаеву, а в поединке за бронзу – Заинуле Курбанову. Вновь расстроили результатами вольники Осетии в престижном, супертяжелом весе до 125 кг. Алан Хугаев даже не прошел квалификацию, а Ацамаз Теблоев проиграл в четвертьфинале Магомедгаджи Нурасулову. В 1/4 финала Ацамаз Газзаев проиграл будущему чемпиону Анзору Хизриеву из Чеченской Республики. По итогам турнира борцы РСО-А взяли по две золотые и по три серебряные и бронзовые медали. Столько же чемпионов оказалось у Чечни, а убедительную победу в общем зачете одержала команда Дагестана с шестью золотыми медалями.

Вячеслав ГУРЬЕВ

ЭТОТ ДЕНЬ В ИСТОРИИ

- **1720 г.** – во время Северной войны русский флот одержал победу над шведской эскадрой у острова Гренгам;
- **1803 г.** – началось кругосветное путешествие парусных шлюпов «Надежда» и «Нева»;
- **1870 г.** – Федор Тютчев написал свое знаменитое стихотворение «Я встретил вас...»;
- **1941 г.** – Летчик Виктор Талалихин впервые в Великой Отечественной войне совершил ночной воздушный таран.

В ЭТОТ ДЕНЬ РОДИЛИСЬ:

- **1837 г.** – Константин Случевский, русский поэт и прозаик.

ЗНАКОМСТВО С УЧАСТКОВЫМ

Участковый уполномоченный полиции Управления МВД России по г. Владикавказу РСО-А капитан полиции Давид Олегович Адзиев 01.01.1986 года рождения, уроженец г. Владикавказа, РСО-А. В органах внутренних дел служит с 2009 г., в должности участкового уполномоченного полиции – с 2013. Имеет высшее юридическое образование. Женат, воспитывает одного ребенка.

Капитан полиции Д.О. Адзиев обслуживает административный участок №43, входящий в участковый пункт полиции №8 (помещение отсутствует). Прием осуществляется в ОП №1 УМВД России по г. Владикавказу, каб. №102. Граждане, проживающие по следующим адресам, непосредственно могут по всем возникающим вопросам, входящим в компетенцию полиции, обращаться к участковому уполномоченному полиции Д.О. Адзиеву по контактному телефону **+7 999 491-14-38**.

Границы обслуживания: улицы Маркова, 25–83 и 46–11; Заводская; переулок Партизанский (с 9-го номера до конца и с 4-го до конца); ул. Чапаева (четная сторона с 82-го номера до конца); ул. Дивизионная; Черменский проезд; ул. Молодежная (с 21-го номера до конца).

РЕКЛАМА, ОБЪЯВЛЕНИЯ

РЕАЛИЗУЕМ КУР-НЕСУШЕК
Бесплатная доставка. Тел.89287724496

Футбол

А ПОБЕДА БЫЛА ТАК БЛИЗКА

«Черноморец» (Новороссийск) – «Спартак-Владикавказ» (Владикавказ) – 2:2 (0:2).

3 августа. Новороссийск. Стадион «Центральный», 3 000 зрителей.
Главный судья – Алексей Иванников (Ставрополь).
«Черноморец»: Шогенов, Пуляев, Юдин, Ахмеджанов, Резников, Селеменев, Мендель (Лезгинцев, 90), Гаранжа (Фулга, 90), Панамарев (Черткоев, 46), Неклюдов (Агаронян, 32), Лукьянов (Стефанович, 46).
«Спартак-Владикавказ»: Хайманов, Зураев, Бутаев, Догузов, Качмазов, Газзаев (А. Хугаев, 81), Цараев, Пилиев (Гатикоев, 48), Камболов (Базаев, 61), Жабкин (Хасцаев, 72), Суанов (Кучиев, 68).
Голы: Жабкин, 16 – 0:1; Резников, 25 (в свои ворота) – 0:2; Догузов, 67 (в свои ворота) – 1:2; Юдин, 83 – 2:2.
Предупреждение: Ахмеджанов, 90+.

После кубкового успеха в матче с нальчанами владикавказцы отправились на берег Черного моря, чтобы сразиться с новороссийским «Черноморцем», имеющим более чем столетнюю историю.

Гости сразу взялись за дело и смогли огорчить «моряков» уже на 16-й минуте. Наш новобранец Михаил Жабкин подкараулил ошибку защитника, вырвался один на один с голкипером и проткнул мяч в сетку, забив свой второй гол за «Спартак». Через девять минут после подачи углового Камболов своей напористостью заставил ошибиться игрока «Черноморца», срезавшего кожаный снаряд в свои ворота. Спартаковцы не снизили темп и продолжили атаковать, сумев создать несколько голевых моментов. Настойчивый Жабкин прицельно бил под планку с линии штрафной, но новороссийцев спас голкипер, отразивший удар. Руслан Газзаев пытался головой поразить цель, но вновь Шогенов ухитрился среагировать на эту угрозу. А под занавес тайма вратарь помешал Нике Пилиеву точно пробить по воротам.

Во втором тайме владикавказцы сбавили обороты, словно играя на удержание счета. Хозяева взвинтили темп, стали чаще атаковать и добились своей цели. В одной из атак Селеменев прострелил слева, а Аслан Догузов подставил ногу, от которой мяч предательски влетел в наши ворота. За семь минут до финального свистка «моряки» выполнили со штрафного подачу во владения Алана Хайманова, и Юдин головой поразил цель. Обидно, что победа буквально уплыла из рук команды Юрия Газзаева, ведь спартаковцы по первому тайму должны были выигрывать крупно, но не реализовали выгодные моменты. В следующей игре «Спартак» на своем поле 7 августа примет команду «Чайка» из села Песчанокопского в 1/64 финала Кубка России.

ОСТАЛЬНЫЕ МАТЧИ 2-ГО ТУРА:

«Волгарь» – «Академия им. В. Понедельника» – 2:1; «Спартак-Нальчик» – «Легион Динамо» – 1:1; «Чайка» – «Дружба» – 1:0; «Ангушт» – «Машук-КМВ» – 0:0; «Биолог-Новокубанск» – «Динамо Ставрополь» – 1:1; «Краснодар-3» – «СКА Ростов-на-Дону» – 3:1.

Вячеслав ГУРЬЕВ

ВЛАДИКАВКАЗ
9 772219 107108

Главный редактор – Т.С. Калицов;
и. о. зам. редактора – Зарина Маргиева;
корреспонденты – Тамара Бунтури, Мадина Тезиева, Марина Кудухова, Екатерина Джиоева, Елизавета Чухарова, Алена Джиоева, Екатерина Елканова;
верстка – Марат Багаев, Аслан Кудзаев;
корректоры – Лидия Цахилова, Алана Бигулова.

Учредитель АМС г. Владикавказа.
Адрес учредителя: 362040, пл. Штыба, 2.

Газета выходит три раза в неделю.
Подписной индекс 10984.

Адрес редакции и издателя:
362002, ул. Тамаева/Джанаева, 30/36, 4 этаж.
Телефоны:
50-15-45 – главный редактор;
50-15-10 – зам. главного редактора
50-15-35 – бухгалтерия;
50-15-05 – корреспонденты;
E-mail: vladgazeta@rso-a.ru

Номер подписан в печать по графику – 17:00
фактически – 17:30

Тираж 1083 экз. Заказ № 1488.

Мнения авторов не всегда совпадают с мнением редакции. За содержание авторских материалов редакция ответственности не несет.
Использование материалов и клише допускается только с письменного разрешения редакции. При перепечатке ссылка на «Владикавказ» обязательна.
Редакция не вступает в переписку. Рукописи не рецензируются и не возвращаются. Материалы под рубрикой «На коммерческой основе» печатаются на коммерческой основе. За их содержание редакция ответственности не несет.

Отпечатано в «ИЗДАТЕЛЬСТВО «ЮЖНЫЙ РЕГИОН»
357600, Ставропольский край, г. Ессентуки, ул. Никольская, 5 «а», тел./факс: (87934) 6-87-30

Газета зарегистрирована в Южном окружном межрегиональном управлении Министерства РФ по делам печати, телерадиовещания и средств массовых коммуникаций.
Регистрационный номер ПИ № 10-4734 от 29.05.2002 г.