26 сентября, четверг, 2019 г.

№106 (2577)

ВЛАДИКАВКАЗ

Печатный орган муниципального образования г. Владикавказ. Общественно-политическая газета. Рекомендованная цена – 10 руб.

В 50 регионах России состоялось открытие более двух тысяч центров образования цифрового и гуманитарного профилей «Точка роста». Северная Осетия вошла в список регионов, где в сельских школах в 2019 году было создано 17 современных центров, и приняла участие во Всероссийском марафоне открытия.

стр. 3

КАЧЕСТВЕННОЕ ОБРАЗОВАНИЕ НА СОВРЕМЕННОМ ОБОРУДОВАНИИ

СОСТОЯЛАСЬ СЕССИЯ СОБРАНИЯ ПРЕДСТАВИТЕЛЕЙ ВЛАДИКАВКАЗА

2 стр.

РЕСПУБЛИКА ГОТОВА К ОТОПИТЕЛЬНОМУ СЕЗОНУ

3 стр.

«САМАЯ ГЛАВНАЯ ЦЕЛЬ ТЕПЕРЬ – ЭТО ОЛИМПИАДА»

12 стр.

КОНТАКТ-ЦЕНТР АМС Г. ВЛАДИКАВКАЗА: 8 (8672) 30-30-30

ПОГОДА: ночью +13˚, утром +14˚, днем +19˚, вечером +16˚

КУРСЫ ВАЛЮТ: USD ЦБ – 64,36 EUR ЦБ – 70.70

СЕРГЕЙ ЧЕБОТАРЕВ: «СТРОИТЕЛЬСТВУ ВСЕСЕЗОННОГО ГОРНО-РЕКРЕАЦИОННОГО КОМПЛЕКСА «МАМИСОН» БУДЕТ ОБЕСПЕЧЕНО НЕОБХОДИМОЕ ФИНАНСИРОВАНИЕ»

Глава Республики Северная Осетия – Алания Вячеслав Битаров и главный федеральный инспектор по РСО-А аппарата полномочного представителя Президента РФ в Северо-Кавказском федеральном округе Владимир Келехсаев приняли участие в заседании Совета при полномочном представителе Президента РФ в СКФО, на котором была рассмотрена реализация государственной программы по развитию Северо-Кавказского федерального округа.

Мероприятие состоялось в г. Нальчике Кабардино-Балкарской Республики под председательством полпреда Александра Матовникова, с участием министра РФ по делам Северного Кавказа Сергея Чеботарева, руководителей республик СКФО и ответственных работников федеральных ведомств.

– *Госпрограмма развития СКФО – ключевой инструмент выполнения задач социально-экономического развития наших регионов, движущая сила в достижении высокого качества жизни людей*, – подчеркнул **Александр Матовников**, выступая перед собравшимися.

В своем выступлении Сергей Чеботарев отметил, что государственная программа развития СКФО является основным инструментом Министерства РФ по делам Северного Кавказа, призванным обеспечить опережающее развитие экономики и социальной сферы северокавказских регионов.

Согласно его данным, начиная с 2017 года, в рамках семи подпрограмм социально-экономического развития субъектов СКФО реализуются 26 инвестиционных проектов, из которых девять завершены, что позволило создать 613 рабочих мест и привлечь в регионы около двух миллиардов рублей.

В 2019 году субъектами СКФО представлена 21 заявка на отбор инвестиционных проектов в промышленности, туризме и АПК. Общая сумма финансирования составила 9 млрд 697,5 млн руб., из них за счет средств федерального бюджета в 2019 году – 2 242,1 млн руб. По итогам заочного голосования межведомственной рабочей группой отобраны два инвестиционных проекта из Северной Осетии.

Как продолжил федеральный министр, в текущем году продолжилась реализация четырех крупных проектов создания туристических комплексов на Северном Кавказе – «Архыз», «Ведучи», Архми» и «Мамисон».

– *Получены заключения государственных экспертиз на инженерные сети всесезонного горно-рекреационного комплекса «Мамисон». Как только будет выделено финансирование, сразу начнется работа, и об этом сказал председатель Правительства России Дмитрий Медведев на недавно состоявшемся заседании. Что касается непосредственно объектов на территории горно-рекреационного комплекса, то в марте следующего года завершится формирование проектно-сметной документации. Есть соответствующие договоренности, есть протокол, согласно которым работы ведутся. После подготовки всей необходимой документации начнем строительство,* – уточнил **Сергей Чеботарев**.

Глава Минкавказа также сообщил о том, что в 2019 году произошло перераспределение финансов, и это дало возможность выделить средства на реализацию мероприятий социальной направленности. В частности, на реконструкцию районной больницы ст. Архонская на 55 коек в Пригородном районе направляется 121,6 млн руб. и 35,64 млн руб. на реконструкцию спортивного зала ДЮСШ №2 в селении Октябрьское Пригородного района, расположенное в с. Тарском (Пригородного района).

Напомним, что в 2019 году заключено соглашение между Правительством РСО-А и Минкавказом России о выделении 500 млн рублей из федерального бюджета. Для проведения конкурсного отбора были направлены заявки по четырем инвестиционным проектам.

Планируется также в рамках подпрограммы «Социально-экономическое развитие РСО-А на 2016–2025 годы» создать предприятие по выпуску широкого спектра изделий и конструкций из бетона и железобетона, предстоит приобретение сельскохозяйственной и другой спецтехники, оборудования и оснащения для будущего машинно-технологического комплекса «Кировский».

В Ирафском районе заложен сад фундука площадью 200 гектаров. Предполагается строительство и оборудование складского комплекса «Логопарк Green» в г. Беслане площадью 1 490 кв. м., приобретение 18 седельных тягачей с полуприцепами, прокладка железнодорожных путей и формирование инфраструктуры.

Планируется также в рамках подпрограммы «Социально-экономическое развитие РСО-А на 2016–2025 годы» создать предприятие по выпуску широкого спектра изделий и конструкций из бетона и железобетона, предстоит приобретение сельскохозяйственной и другой спецтехники, оборудования и оснащения для будущего машинно-технологического комплекса «Кировский». В Ирафском районе заложен сад фундука площадью 200 гектаров. Предполагается строительство и оборудование складского комплекса «Логопарк Green» в г. Беслане площадью 1 490 кв. м., приобретение 18 седельных тягачей с полуприцепами, прокладка железнодорожных путей и формирование инфраструктуры.

Состоялась сессия Собрания представителей Владикавказа

Сегодня во Владикавказе состоялась вторая часть первой сессии Собрания представителей города Владикавказа VII созыва. Первая часть совещания прошла в минувший четверг. Под председательством новоизбранного главы муниципального образования г. Владикавказ Русланбека Икаева депутаты приняли решения по пяти вопросам. В заседании также приняли участие заместитель председателя Парламента РСО-А Батраз Билаонов, исполняющий обязанности главы АМС г. Владикавказа Тамерлан Фарниев.

Первым на повестке дня стал вопрос о прекращении полномочий главы Администрации местного самоуправления г. Владикавказа Бориса Албегова, срок полномочий которого истек вместе со сроком полномочий Собрания представителей VI созыва. Исполнять обязанности главы АМС до проведения конкурса на замещение данной должности будет первый заместитель руководителя городской администрации Тамерлан Фарниев.

Первым на повестке дня стал вопрос о прекращении полномочий главы Администрации местного самоуправления г. Владикавказа Бориса Албегова, срок полномочий которого истек вместе со сроком полномочий Собрания представителей VI созыва. В соответствии с Уставом МО г. Владикавказ на должность главы АМС Собранием представителей назначается лицо из числа кандидатов, представленных конкурсной комиссией по результатам конкурса. Контракт с главой АМС заключается главой муниципального образования на срок полномочий Собрания представителей города.19 сентября истекли полномочия Собрания представителей г. Владикавказа VI созыва и, следовательно, полномочия главы администрации.

Далее были утверждены персональные составы постоянных комиссий Собрания представителей, а также избраны их председатели. Так, комиссию по бюджету и экономический политике возглавил Георгий Золоев; по законодательству и местному самоуправлению – Ацамаз Богдаев; по труду, социальной защите и здравоохранению – Руслан Лагкуев; по науке, образованию, культуре, молодежной и информационной политике и спорту – Анатолий Тибилов; по градостроительству и управлению муниципальной собственностью – Дзамболат Макоев; по экологии, транспорту и ЖКХ – Сослан Козаев.

Следующим к рассмотрению стал вопрос «Об утверждении порядка проведения конкурса на замещение должности главы Администрации местного самоуправления г. Владикавказа». Проект решения представил Ацамаз Богдаев, сообщив, что проект подготовлен в строгом соответствии с нормами и требованиями ФЗ №131 и устава МО г. Владикавказ. Вопрос предварительно обсуждался на комиссии по законодательству и местному самоуправлению.

Завершающим вопросом стал проект решения «О внесении изменений в решение Собрания представителей г. Владикавказа от 02.07.2013 №44/41 «Об утверждении Положения о контрольно-счетной палате муниципального образования город Владикавказ (Дзауджикау) в новой редакции». Вынесено предложение вычеркнуть пункт 24 и 25 в связи с признанием их несоответствующими Конституции РСО-А. Решение было принято единогласно.

Соб. инф.

РЕСПУБЛИКА ГОТОВА К НОВОМУ ОТОПИТЕЛЬНОМУ СЕЗОНУ

По поручению Главы РСО-А Вячеслава Битарова мероприятия по подготовке жилищно-коммунального комплекса республики к осенне-зимнему периоду проведены в срок до 15 сентября.

В рамках выполнения плана подготовки республики к новому отопительному сезону проведены работы в 307 котельных, 242 километра тепловых сетей были приведены к нормативному состоянию, работы прошли на 1 527 километрах водопроводных сетей, 979 километрах канализационных сетей и 158 километрах электрических сетей. Подготовлено 2 670 многоквартирных домов. Служба государственного жилищного и архитектурно-строительного надзора проводит проверку готовности МКД. Для оперативного устранения неисправностей и аварий на объектах жилищно-коммунального хозяйства ресурсоснабжающими организациями сформирован аварийный запас материально-технических ресурсов.

Бюджет подготовки составил 405 миллионов рублей: 62,9 млн – на жилищное хозяйство и 342,32 млн – на коммунальное хозяйство. Это средства организаций коммунального комплекса, управляющих компаний, товариществ собственников жилья, жилищно-строительных кооперативов и органов местного самоуправления.

Большой комплекс работ выполнен в столице республики.

– *Проведена работа по ликвидации подвальных котельных. Такой тип котельных считается устаревшим и небезопасным в эксплуатации. Котельную на ул. Керменистов, 10 закрыли, подключили к другой котельной. Взамен подвальной котельной на ул. Ростовской, 45 смонтированы две модульные котельные, вопрос снят. Несколько дней назад была закрыта подвальная котельная на ул. Джанаева, 22, подвели теплотрассу и переключили на другую котельную. Все объекты готовы к эксплуатации*, – отметил министр ЖКХ, топлива и энергетики РСО-А **Майран Тамаев**.

Подготовительные работы завершены и в районах. Частные теплоснабжающие организации, обслуживающие системы теплоснабжения в Алагирском и Правобережном районах, в последние годы показали свою недееспособность. Руководством районов принято решение о прекращении сотрудничества с данными компаниями и переходе к работе с муниципальными организациями. Таким образом, для работы в Верхнем Фиагдоне и Мизуре создано МУП «Алагирские тепловые сети», обслуживать городской округ Алагир будет теплоснабжающая организация МУП «Комфорт», в Беслане к работе приступило МУП «Правобережные тепловые сети».

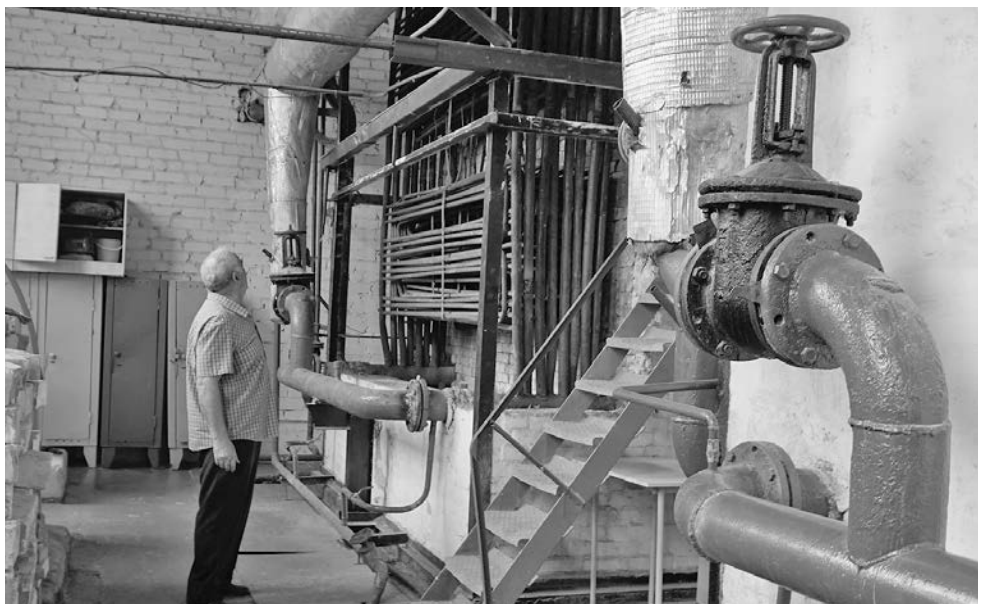

В Ардоне была проведена работа по децентрализации Центральной котельной №2. Приобретено 160 котлов для индивидуального газового отопления и 40 электрических конвекторов на сумму почти 4,5 млн рублей для установки жителям 9 МКД.

Старт отопительного сезона будет объявлен при сохранении среднесуточной температуры ниже +8 градусов по Цельсию в течение пяти дней. «*Подготовка завершена. Теперь то, как республика войдет в новый отопительный сезон, зависит от слаженности действий всех участников процесса. Муниципалитеты, ресурсоснабжающие организации, управляющие компании и ТСЖ, собственники жилья – все должны совершить своевременные и необходимые действия, быть в контакте друг с другом*», – подчеркнул Майран Тамаев.

УВАЖАЕМЫЕ КОЛЛЕГИ!

27 сентября мы отмечаем День воспитателя и всех дошкольных работников. Этот праздник – замечательный повод выразить искреннюю благодарность за ваш труд!

Все мы знаем, что формирование личности ребенка начинается с самого раннего возраста – с дошкольного периода жизни малыша.

Именно вы являетесь теми людьми, кто помогает родителям в воспитании мыслящей, активной личности, дает старт формированию будущего поколения. И это – большая ответственность. Вы воспитываете маленького человека, будущего гражданина.

Ваш энтузиазм, преданность любимому делу, творческий подход всегда вызывают восхищение. Спасибо за ваш труд, теплоту души и сердца, заботу и внимание. Выражаю уверенность, что вы еще многое сделаете для повышения качества дошкольного образования, а значит, для качества жизни наших детей.

Пусть ваш опыт, мудрость и педагогическое мастерство помогают раскрасить дни ребят в детском саду яркими красками, оставить в их сердцах лишь радостные воспоминания.

Яркой, плодотворной и интересной жизни, счастья и благополучия Вам и Вашим близким, воплощения всех замыслов и реализации намеченных планов.

С уважением,
З.И. ЛАРИОНОВА

(Окончание. Начало на стр. 1)

ОБРАЗОВАНИЕ НА СОВРЕМЕННОМ ОБОРУДОВАНИИ

Открытие одного из центров в селении Хумалаг посетила министр образования и науки республики Людмила Башарина, которая поздравила детей с новой площадкой, где они смогут реализовывать свои проекты на современном оборудовании.

Во всех центрах «Точка роста» школьники с 1 по 11 классы получат уникальную возможность осваивать предметы «Технология», «Информатика», «Основы безопасности жизнедеятельности», применяя современное высокотехнологичное оборудование: компьютеры, 3D-принтеры, шлемы виртуальной реальности, квадрокоптеры и оборудование по робототехнике. Кроме этого, в центрах также есть пространство для обучения игры в шахматы.

Достаточно большая зона отведена в центре и для уроков ОБЖ, где с помощью манекенов школьники будут обучаться оказывать первую медицинскую помощь.

– *Оказание первой медицинской помощи – это очень хорошее подспорье. Обучаться дети будут на манекенах, ведь лучше один раз увидеть, чем сто раз услышать. Помимо манекенов, были закуплены наглядные материалы самых распространенных травм: повреждения лицевой части, перелом руки, рассечение подбородка и многое другое,* – отметил учитель ОБЖ **Эльбрус Тедтов.**

Напомним, «Точки роста» созданы в рамках реализации федерального проекта «Современная школа» национального проекта «Образование». На это мероприятие из федерального бюджета Северной Осетии было выделено 26 млн рублей. Проект будет реализовываться на территории республики и в последующие годы. Так, в 2020 году в 42 школах республики откроются центры цифрового и гуманитарного профилей «Точка роста», а в 2021 году – в 72 образовательных организациях.

Екатерина ЕЛКАНОВА

ЛЮДМИЛА БАШАРИНА:

– В каждой школе, где состоялось открытие центров, было определено значительное помещение, которое оборудовано в соответствии с инфраструктурным листом, рекомендованное Министерством просвещения РФ. Мы очень надеемся, что это событие станет явлением в жизни школьников данного населенного пункта и позволит им приобщиться к компетенциям, которые свойственны современному человеку.

Мысинæгтæ

ГЪЕ, АХÆМ ТЫХ ИС КЪОСТАЙЫ СФÆЛДЫСТАДÆН

Хетæгкаты Къостайы уацмыстæ дисы æфтауынц æмæ æнусты дæргъы ахсджиаг уыдзысты ирон литературæ æмæ поэзи уарзджытæн, хуымæтæг фæллойгæнæг адæм æмæ præзгæ фæлтæрæн сæ аивдзинад æмæ тыхы фæрцы.

Уæдæ цæй диссаг у æнæмæлгæ поэмæ «Фатимæ»! Йæ трагикон мидис, йæ диссаджы фæлгонцтæй, йæ национ хæдхуыз, ныхмæвæрд сурæттæй цал æмæ цал зæрдæйы банкъуысын кодта! Фæлтæртæн дæнцæгæн ныууагъта æцæг уарзты сыгъдæгдзинад, præстæджы мылазон тыхты æвирхъаудзинад, уды præсугъддзинад æмæ æгъдау, зондахаст æмæ æфсарм, лæгдзинад æмæ ныфс.

Уацмысмæ гæсгæ 1959 азы гуырдзиаг кинематографисттæ систой лентæ «Фатимæ», æмбал кæмæн нæй, ахæм киноуацмыс дзы рауад. Дзыллæты зæрдæтæм сæхимæ арф айстой хохаг чызджы трагикон фæлгонц; йæ уды фарн, адæймаджы агайынц тыхджын æнкъарæнтæ, ахуыр æй кæнынц табуйаг æмæ бæрзонд уарзты мидисыл, хæрзуддзинадыл, бæрнон, æнæхин уæвыныл.

Киноныв «Фатимæ» зæрдæйæн æнтæфы уазал доны иу хъуырттау у. Уымæ кæсгæйæ, адæймаг йæ хъуыдыты арф аныгъуылы, удæнцой нал фæзоны, йæ хъайтартимæ тыхсы, фæлæ йæм цыдæр рухсы цъыртт æрбакæлы, рыст æмæ зындзинад асыгъдæг кæнынц риу, уарзондзинад бæрзондæй, уæлахизæй ракæсы æмæ лæг зæрдæбынæй арф сулæфы…

Аивадон киноныв «Фатимæ»-йæн цард чи радта, уыцы режиссертимæ, артисттæ æмæ оператортимæ йæ 40 азы юбилейы фæдыл РЦИ-Аланийы Культурæйы министрад 1996 азы 26 октябры Металлургты галуаны сарæзта фембæлд. Бирæ адæм æм æрбацыд. Журналисттæм уæдмæ диктофонтæ фæзынд. Мæ сиахс Гæбуты Чермен мæнæн дæр Уæрæсейæ уыцы ифтонггарз æрласта. Фатимæйы фæлгонц саразæг Тамарæ Коковайæ интервью райстон. Уыцы æрдхæрæны хъæлæс ныффыссын мын бантыст.

Дзæнæтыбадинаг, уæды культурæйы министр Уататы Бибо, ирон театрæй цалдæр артисты, уыдонимæ Тæбæхсæуты Балойы чызг Зæирæ æнхъæлмæ кастысты, зал кæд байдзаг уыдзæн, уæдмæ. Газет уæды «Молодой Коммунист»-ы журналисткæимæ сæм нæхи æввахс байстам. Бибо мæ куы ауыдта, уæд дзуры:

– Бызыккаты чызг! Æввахсдæр æрбалæуу… Афтæмæй ницы ныффыссдзынæ.

Æз фæныфсджындæр дæн æмæ сæ къордмæ хæстæгдæр бахызтæн. Тамарæмæ фембæлды размæ цалдæр фарсты радтон: «Чи йæ æрхуыдта? Цал азы йыл цыд? Куыд æгъдауæй йын бантыст ахæм трагикон, хæдхуыз фæлгонц саразын? Цавæр зындзинæдтимæ сæмбæлд? Кæцон у? Куыд ацыд йæ дарддæры фæндаг, æмæ ныртæккæ кæм цæры?» Бæстон æмæ бæлвырд дзуаппытæ дзы райстон. Ныртæккæ дæр мæм уыцы лентæ ис хæдзары æвæрд.

Æппæтæй зындæр мын уыд, цалдæр азы размæ автомобилон бæллæхы кæй бахауд æмæ йæ цæсгом пластикон операцигонд кæй æрцыд, уыцы хабар. Уыдæттæ мын дзырдта хуымæтæг кæсгон, ныр ацæргæ сылгоймаг Тамарæ Кокова. Фæндыдис мæ йæ цуры фылдæр алæууын. Афтæ мæм

Уататы Бибо йын уыцы фембæлды йæ хъуырыл æркодта зæрин бос æмæ йын балæвар кодта йæхи æнгæс præсугъд дидинджыты баст. Залы бирæ адæм сыстадысты æмæ æмдзæгъд артисткæйæн. Тамарæ Акашейы чызг Кокова радзырдта йæ царды, йе сфæлдыстадон фæндаг куыд райрæзт, Фатимæйы ролы куыд ахъазыд, уый тыххæй.

каст, цымæ Къостайæн тугхæстæг бавæййы æмæ ныр дæр Ирыстонмæ йæ минæвар у. Уалынмæ йæ сценæмæ стыр къухæмдзæгъдимæ рахуыдтой.

Уататы Бибо йын уыцы фембæлды йæ хъуырыл æркодта зæрин бос æмæ йын балæвар кодта йæхи æнгæс præсугъд дидинджыты баст. Залы бирæ адæм сыстадысты æмæ æмдзæгъд кодтой адæмуарзон артисткæйæн. Тамарæ Акашейы чызг Кокова радзырдта йæ царды, йе сфæлдыстадон фæндаг куыд райрæзт, Фатимæйы ролы куыд ахъазыд, уый тыххæй. Фарстатæ сарæх сты. Актрисæ сын бæстон дзуаппытæ лæвæрдта. Уый загъта: «Нал цыккаг дæн, фæлæ ныртæккæ цæрын Мæскуыйы».

Сценæйæ ма раныхас кодтой уазджытæ Гулия Чохонелидзе (Ибрагим), кинонывы режиссер æмæ автор Сикъо Долидзейы чызг Кетеван Долидзе. Уыдон радзырдтой, киноныв куыд, кæм æмæ цы præстæджы систой, цы фадæттæ уыд сæ куыстæн, уыцы æмæ ма ноджы æндæр хабæрттæ. Залы адæм сæм ахæм сабыр æмæ лæмбынæгæй хъуыстой, æмæ диссаг, бындз куы атахтаид, уæд ын адæймаг йæ базырты уынæр дæр фехъуыстаид!

Тамарæ «Фатимæ»-йы фæлгонцыл кусгæйæ цалдæр мæйы фæцух кодта, æмæ йæ институты ахуырмæ нал бауагътой. Уæдмæ Мæскуыйы кинотеатр «Ударник»-ы æвдыст æрцыд киноныв «Фатимæ». Хуынд æрцыдысты А.В. Луначарскийы номыл ГИТИС-ы ахуыргæнджытæ дæр. Дыккаг бон институты йæ хорзы кой айхъуыст. Куыд стыр курдиаты хицау, афтæ Тамарæйы студенты номхыгъды ногæй бафыстой. Фатимæйы ролы тыххæй та йын саккаг кодтой Æппæтцæдисон фестивалы приз.

Гъе, ахæм тых ис Къостайы сфæлдыстадæн. Уый адæмы ныфс уадзы, цардыл та фарн æфтауы. Уымæн нæхæдæг стæм æвдисæн. Хетæгкаты Къостайы уацмыстæ Кавказы хæхтау сты фидар, сæ сыгъзæрин æрттивгæ бæрзæндтæй, уæлахизæй рæвдауынц адæмы зæрдæтæ, лæууынц дунеон литературæйы хуыздæр уацмысты æмрæнхъ. Суадоны сыгъдæг сатæгæй саходæгау ирон адæм æмæ ма иннæ адæмыхæттытæ дæр сæ сæ дойны уадзынц.

Къостайы ныстуантæ, йæ фæдзæхстытæ баззадысты махæн зонд æмæ цардæгъдауæн. Æххæст сæ куы кæнæм, уæд нæ фæндаг мигъы цæуæгау нæ уыдзæн, фæлæ хуры тынтыл хурмæ тырнæгау.

БЫЗЫККАТЫ Земфирæ

АКЦИЯ

В рамках мероприятий по реализации Стратегии государственной национальной политики Российской Федерации на период до 2025 года Федеральное агентство по делам национальностей проводит в 2019 году Международную просветительскую акцию «Большой этнографический диктант».

Акция состоится 1 ноября 2019 года в каждом субъекте РФ в единое время.

Официальный сайт диктанта: **http://miretno.ru/**

С триумфом из Сочи

В Сочи завершилась XVIII Международная олимпиада по хореографии «Красота и доброта спасут мир». Воспитанники Республиканского лицея искусств с триумфом выступили на конкурсе и были награждены золотой медалью «I место».

На церемонии закрытия XVIII Международной олимпиады по хореографии «Красота и доброта спасут мир» председатель оргкомитета, вице-президент мирового и российского Артийского комитета, член Юнеско по культуре и образованию Бетуганов Ауес Абуевич отметил, что олимпиада направлена на консолидацию и объединение молодежи мира, сохранение самобытности и достоинства народов всех стран.

На международную олимпиаду прибыло 46 коллективов из России и стран СНГ. Республиканский лицей искусств представил там пять номеров, которые были подготовлены следующими педагогами: заведующей хореографическим отделением Лидией Дзугутовой, Эриком Болатаевым, Катериной Болатаевой, Изольдой Газюмовой. Номера были представлены в классической, народной стилизации и эстрадной номинациях. Воспитанники Лицея искусств А. Амбалова, К. Божьева, Т. Гассиева, С. Галазова, А. Дзагоева, К. Дзлиева, Д. Гашева, М. Зангиева, Н. Исмайлова, Л. Кокоева, Д. Самбегова, А. Фидарова, Е. Царикова выступили на высоком уровне и были отмечены членами жюри, как один из академичных, творческих, дружелюбных коллективов, показавших качественные и яркие номера.

Все пять номеров получили высший балл, хореографический коллектив Лицея искусств был награжден золотой медалью «I место». А руководители получили международные сертификаты. Лидия Дзугутова была награждена кубком славы и золотой медалью с присвоением почетного звания «Лучший балетмейстер года», а также медалью «Сердце отдаю детям».

Алена ДЖИОЕВА

ПРОФИЛАКТИКА ВРЕДНЫХ ВОЗДЕЙСТВИЙ НА ЗДОРОВЬЕ ЧЕЛОВЕКА – ВСЕ ПО НАУКЕ!

СЕРГЕЙ СКУПНЕВСКИЙ, талантливый североосетинский ученый, доктор биологических наук, исследует влияние ядов, в том числе и промышленных, на организм человека и разрабатывает меры профилактики вредных воздействий на здоровье.

Решающую роль в становлении и профессиональном развитии молодого ученого – выпускника химико-технологического факультета СОГУ сыграл Владикавказский научный центр Российской академии наук. Работая в отделе медико-генетических исследований Института биомедицинских исследований ВНЦ РАН, Сергей проводил научные исследования в части влияния вредных веществ из окружающей среды на состояние здоровья человека, качество биоресурсов, анализировал и систематизировал результаты тестовых испытаний. Одновременно он осуществлял преподавательскую деятельность в родном вузе.

Воздействие яда на организм в различное время суток, сезонов имеет совершенно разный эффект. Одна и та же дозировка может быть либо смертельной, либо безопасной. К примеру, летом организм более подвержен воздействию ядов, чем в другие сезоны.

Кандидатская диссертация, защищенная в 2006 году, подготовила почву для дальнейшей научной деятельности и стала заделом докторской диссертации на тему «Хроноэффекты в токсикологических исследованиях и профилактика вредных воздействий на здоровье человека», которую Сергей блестяще защитил этим летом в НИИ гигиены имени Ф.Ф. Эрисмана Федеральной службы по надзору в сфере защиты прав потребителей и благополучия человека (Москва), получив после защиты диссертации приглашение на работу в отдел токсикологии и гигиены окружающей среды данного института.

– *Все знают, что люди делятся на сов и жаворонков,* – учитывая мою просьбу объяснить суть диссертации как можно более понятным языком для читателя, Сергей начал с простых понятий. – *Существуют внутренние биологические ритмы, которые определяют работу организма, причем на всех уровнях: клеточном, органном, организма в целом, популяций. Совы и жаворонки – это внешнее проявление внутренних хроноструктур организма. Активность одних и других приходится на разное время суток. Точно так же работает организм в отношении ксенобиотиков, или ядов, и поллютантов. Воздействие яда на организм в различное время суток, сезонов имеет совершенно разный эффект. Одна и та же дозировка может быть либо смертельной, либо безопасной. К примеру, летом организм более подвержен воздействию ядов, чем в другие сезоны. Время суток определяет также индивидуальную реактивность организма. Например, обезболивающие лекарства лучше действуют в обеденное либо послеобеденное время. В этот период чувствительность нервов к воздействию боли минимальна.*

Яды – это не только невидимый порошок в стакане воды, который отравитель подсыпает своей жертве. Это и выбросы промышленных предприятий в окружающую атмосферу – тема актуальная для российских городов. Что касается Северной Осетии и Владикавказа, то в связи с наличием металлургического производства в центре города, накопленного экологического ущерба в виде промышленных отходов, располагающихся тут же в центре, и информационной волны, которая то нарастала, то затихала последние десять лет, можно смело сказать, что эта тема крайне актуальная. «*Мы моделировали условия выбросов промпредприятия в окружающую среду*, – говорит Сергей. – *Это тоже яды, ксенобиотики, чужеродные для организма вещества, не входящие в естественные цепи питания. Мы изучали механизм их воздействия на организм, пытались выработать правила защиты от их воздействия. Северная Осетия – промышленно развитый регион, на территории которого уже более сотни лет функционирует производство по переработке руд цветных металлов. Все это определяет поступления в окружающую среду токсичных веществ. Моя докторская и кандидатская диссертации связаны и с «Электроцинком».*

Конечно, мы не могли не узнать точку зрения ученого по поводу завода «Электроцинк». Ведь существует мнение, что и выхлопные газы машин оказывают не меньшее вредное воздействие.

– *Заводу более ста лет. И получилось так, что город пришел к заводу, а не наоборот. В последние годы завод был очень сильно модернизирован: закрыт свинцовый цех, установлены немецкие высокоэффективные очистные сооружения, которые позволили прекратить выбросы двуокиси серы в атмосферу. Мы были с моими студентами на практике и все это видели своими глазами. Но есть другая проблема: на территории завода скопилось большое количество вредных отходов, и силами республики их не утилизировать. Микроэлементы выщелачиваются из отвалов под воздействием дождей, попадают сначала в почву, потом в грунтовые воды, а затем в организм человека. Спасает только то, что город находится на подушке из осадочных пород (карбонатные соединения) и тяжелые металлы в воду практически не попадают. Но сорбционная емкость не безгранична, а отвалы достаточно большие. УГМК вывозила отходы на Урал и там перерабатывала. Как будет решаться данная проблема, мне неизвестно. Клинкеры, по сути, мина замедленного действия. Что касается выхлопов автомобилей, то приведу такой пример. Для рекультивации почвы в детских садах ее пришлось завозить извне. Вся почва заражена свинцом, и не только по причине «Электроцинка». Этилат свинца повышает октановое число, тем самым низкосортный бензин доводят до уровня высокосортного. Основная причина широкого повсеместного загрязнения почвы свинцом – автотранспорт. Свинец вызывает психические заболевания у детей. Предвижу вопрос по онкологии. По числу заболевших республика занимает одно из лидирующих мест по стране. Чем это вызвано, однозначно сказать нельзя.*

Время суток определяет также индивидуальную реактивность организма. Например, обезболивающие лекарства лучше действуют в обеденное либо послеобеденное время. В этот период чувствительность нервов к воздействию боли минимальна.

Ученый убежден, что это вопрос на долгие годы. Согласно исследованиям, циркуляция тяжелых металлов в почве протекает от 100 до 500 лет. Металлы очень медленно уходят в нижние горизонты, за пределы доступности корневой системы растений. Чтобы снизить биодоступность тяжелых металлов, нужны дорогостоящие методы по внесению хелаторов, гумуса, чернозема и т.д.

По его мнению, выход один – профилактика организма, и этот аспект подробно представлен в его докторской работе. Изучая растения, в том числе Северного Кавказа, было доказано, что они обладают гепатозащитным, антиоксидантным, антимутагенным действием. На их основе готовят чаи, добавки, имеющие предупреждающий эффект против возникновения опасных заболеваний человека.

В настоящее время ВНЦ РАН и НИИ гигиены имени Ф.Ф. Эрисмана готовят к подписанию соглашение о совместных научных исследованиях, что позволит молодым ученым ИБМИ ВНЦ РАН, а также студентам и аспирантам СОГУ и СОГМА, привлекаемым для подготовки дипломов бакалавра и магистерских диссертаций по тематике НИР ИБМИ ВНЦ РАН, проходить научные стажировки в лучшем профильном центре Роспотребнадзора.

Тамара БУНТУРИ

ПРАЗДНИК ДЛЯ ОСЕТИИ ЧИТАЮЩЕЙ

В РАМКАХ ДНЯ ГОРОДА И ДНЯ РЕСПУБЛИКИ ВО ВЛАДИКАВКАЗЕ ПРОШЕЛ КНИЖНЫЙ ФЕСТИВАЛЬ

Расположился книжный городок, как всегда, у входа в Центральный парк культуры и отдыха имени К. Хетагурова. На стендах, которые развернули республиканские издательства, редакции журналов, библиотеки, – книжное разнообразие. Литература представлена на любой вкус: художественная, историческая, краеведческая, военно-патриотическая, детская, периодическая. «*Я приобрел уже несколько книг*, – говорит историк, краевед **Феликс Киреев.** – *Книжная ярмарка – дело хорошее. Некоторые книги издаются маленьким тиражом, их нет на прилавках. А тут они представлены*».

Люди активно подходят к столам, интересуются книгами, приобретают. Витрина издательства «Ир», как всегда, насыщена и отвечает самым разным читательским предпочтениям. «*Для нас такой формат просто необходим,* – говорит его генеральный директор **Казбек Таутиев**. – *Здесь мы стараемся показать не только уже известные издания, но и новинки, провести информационную работу, заинтересовать, порекомендовать что-то».*

Сотрудники Центральной городской библиотеки подготовились к празднику по всем направлениям: оформили тематические стенды по произведениям Александра Пушкина и Коста Хетагурова, пригласили молодых поэтов из литературного объединения «Родник» на круглый стол, сделали открытки-полуфабрикаты для детей, чтобы те не только раскрашивали рисунки, но и вспоминали литературные произведения. Для взрослых другое предложение – кроссворды на осетинском языке. «*В первую очередь я осетин, поэтому должен знать свой родной язык*, – инженер **Казбек Бдайциев** тщательно вписывает в клетки буквы угаданного им слова. – *Если захотеть, все можно выучить. Никакой проблемы нет».*

Рядом – детское «царство», в котором руководит наша коллега из газеты «Северная Осетия» Залина Губурова. Дефиле героев сказок, викторина на знание крылатых выражений, конкурс чтецов – маленькие посетители фестиваля с удовольствием демонстрируют все свои литературные способности. Специальный гость – участник программы «Лучше всех» Дана Ревазова.

– *Мы достаточно часто проводим воскресные книжные уголки,* – говорит председатель Комитета по делам печати и массовых коммуникаций РСО-А **Юрий Фидаров.** – *Они пользуются вниманием у горожан. Сегодня в честь такого праздника площадку расширили. Как видите, интерес большой.*

Соб. инф.

ПОГРАНИЧНОЕ УПРАВЛЕНИЕ ФСБ РОССИИ ПО РСО-А ИНФОРМИРУЕТ ГРАЖДАН О ПОРЯДКЕ ПРЕБЫВАНИЯ В ПОГРАНИЧНОЙ ЗОНЕ

Пограничная зона необходима для выявления и пресечения незаконной миграции, поставок наркотиков, а также незаконного перемещения через границу товарно-материальных ценностей.

В первую очередь, напоминаем, что для въезда и комфортного пребывания в пограничной зоне всем категориям лиц необходимы документы, удостоверяющие личность. Этого вполне достаточно для нахождения в полосе местности до пятикилометрового рубежа перед государственной границей. Пересечение данного рубежа для вас не останется незамеченным – вдоль дороги оборудованы предупредительные стенды. Для проезда далее, вглубь пограничной зоны, не имеющим в ней регистрации гражданам России, необходимо дополнительно иметь при себе пропуск в пограничную зону.

Сроки пребывания в пограничной зоне определены сроком действия документов дающих право нахождения в ней.

Срок оформления пропуска для граждан РФ – не более 15 рабочих дней, для иностранных граждан, лиц без гражданства – не более 30 рабочих дней.

Для иностранных граждан действуют аналогичные нормы. Не имеющим регистрацию в пределах пятикилометровой полосы местности, въезд и пребывание в пограничную зону осуществляется по документам, удостоверяющим личность и пропускам. Дополнительно информируем, что в целях туристической привлекательности республики, постановлением Правительства РФ от 14 ноября 2018 года №13641, упрощено посещение приграничной территории (до пределов пограничной зоны) для граждан иностранных государств и лиц без гражданства (более подробная информация отображена в постановлении).

Отдыхающие и местные жители вполне могут заниматься всеми видами хозяйственной деятельности (рыбалка, охота, выпас скота), посещать живописные уголки приграничья, однако необходимо строгое соблюдение установленных правил.

Лицам, находясь в пограничной зоне запрещается:

– находится в стометровой полосе местности вдоль государственной границы, за исключением лиц следующих транзитом через пограничную зону на въезд, выезд из РФ, а также имеющим разрешение на хозяйственную деятельность, включая стометровую полосу местности;

– осуществлять без разрешения начальника Пограничного управления ФСБ России по РСО-А фото- и видеосъемку пограничных нарядов, пограничных знаков, инженерно-технических сооружений, других объектов Пограничного управления ФСБ России по РСО-А;

– разговаривать с лицами, находящимися на сопредельной территории, принимать от них и передавать им какие либо вещи, предметы (грузы) или сигналы;

– вести стрельбу в направлении сопредельного государства;

– вести охоту без соответствующих разрешительных документов;

– повреждать, уничтожать и портить установленные предупреждающие знаки, инженерно-технические сооружения, линии связи и коммуникации, размещенную технику и вооружение, другие объекты;

– отклоняться от маршрута следования.

Пропуск (разрешение) можно получить, лично или по доверенности написав заявление (ходатайство) в Пограничное управление ФСБ России по РСО-А по адресу г. Владикавказ, ул. Зураба Магкаева 77, тел./**факс (8672) 40-93-07** (в рабочие дни с 09.30 до 17.00, перерыв 13.00 – 13.40, в пятницу (предпраздничные дни) выдача пропусков осуществляется с 09.30 до 15.30. Кроме того пропуска можно оформить в подразделениях Пограничного Управления ФСБ России по РСО-А (в с. Дзинага; в п. Бурон; в с. Урикау; в н.п. Кармадон).

Заявление (ходатайство) также можно направить в электронном виде через сайт **www.gosuslugi.ru** либо на электронный ящик **pu.rsoalania@fsb.ru**.

Необходимо подчеркнуть, что без разрешения начальника Пограничного управления запрещается фото- и видеосъемка пограничных нарядов, пограничных знаков, инженерно-технических сооружений, других объектов пограничных органов, а также территории сопредельного государства.

Руководство Пограничного управления настоятельно рекомендует гражданам не совершать нарушений правил нахождения и пребывания в пограничной зоне, ведь правила пограничного режима направлены, в первую очередь, на обеспечение нашей общей безопасности.

Пресс-служба Пограничного управления ФСБ России по РСО-А

ДОКУМЕНТЫ

Протокол вскрытия конвертов с заявками на участие в открытом конкурса №07р-19 на право заключения договоров на установку и эксплуатацию рекламной конструкции на земельном участке, здании или ином недвижимом имуществе, находящемся в муниципальной собственности на территории муниципального образования г. Владикавказ
23 сентября 2019 года г. Владикавказ

1. Организатор конкурса: администрация местного самоуправления г. Владикавказа, в уполномоченном лице Управления архитектуры и градостроительства администрации местного самоуправления г. Владикавказа (уполномоченное лицо), адрес: г. Владикавказ, ул. Ватутина, 17, этаж 2, кабинет №211, контактное лицо – Дзиова Мадина Валериевна; тел. : (8672) 53-59-77;

2. Вид конкурса: Открытый конкурс на право заключения договора на установку и эксплуатацию рекламной конструкции на земельном участке, здании или ином недвижимом имуществе, находящемся в муниципальной собственности на территории муниципального образования г. Владикавказ;

3. Предмет (лот), выставляемый на конкурс, с указанием его номера и предполагаемого местонахождения рекламной конструкции (индивидуализирующие характеристики рекламной конструкции, а также недвижимого имущества (адрес и площадь), на котором будет установлена рекламная конструкция): Право на заключение договора на установку и эксплуатацию рекламной конструкции на земельном участке, здании или ином недвижимом имуществе, находящемся в муниципальной собственности на территории муниципального образования г. Владикавказ:

Лот №1 – тип рекламной конструкции (с подсветом) – щит; размер рекламной конструкции (длина, ширина) – 6м х 3м; площадь информационного поля рекламной конструкции (в кв. м) – 36 (тридцать шесть); количество сторон рекламной конструкции – 2 (две); адрес и площадь места установки рекламной конструкции (адрес и площадь недвижимого имущества, на котором будет установлена рекламная конструкция – рекламное место): Московское шоссе, 180м. до пересечения с ул. Гадиева, справа при движении от Гизельского круга; площадь рекламного места – 4, 05 кв. м. , номер согласно схеме размещения рекламных конструкций на земельных участках независимо от форм собственности, расположенных на территории муниципального образования г. Владикавказ (Дзауджикау) – 830;

Лот №2 – тип рекламной конструкции (с подсветом) – щит; размер рекламной конструкции (длина, ширина) – 6м х 3м; площадь информационного поля рекламной конструкции (в кв. м) – 36 (тридцать шесть); количество сторон рекламной конструкции – 2 (две); адрес и площадь места установки рекламной конструкции (адрес и площадь недвижимого имущества, на котором будет установлена рекламная конструкция – рекламное место): Московское шоссе, 25 м. до пересечения с ул. Гадиева, справа при движении от Гизельского круга; площадь рекламного места – 4, 05 кв. м. , номер согласно схеме размещения рекламных конструкций на земельных участках независимо от форм собственности, расположенных на территории муниципального образования г. Владикавказ (Дзауджикау) – 834;

Лот №3 – тип рекламной конструкции (с подсветом) – щит; размер рекламной конструкции (длина, ширина) – 6м х 3м; площадь информационного поля рекламной конструкции (в кв. м) – 36 (тридцать шесть); количество сторон рекламной конструкции – 2 (две); адрес и площадь места установки рекламной конструкции (адрес и площадь недвижимого имущества, на котором будет установлена рекламная конструкция – рекламное место): Карцинское шоссе, 900м. до пересечения с ул. З. Магкаева, справа при движении к ул. З. Магкаева; площадь рекламного места – 4, 05 кв. м. , номер согласно схеме размещения рекламных конструкций на земельных участках независимо от форм собственности, расположенных на территории муниципального образования г. Владикавказ (Дзауджикау) – 850;

Лот №4 – тип рекламной конструкции (с подсветом) – щит; размер рекламной конструкции (длина, ширина) – 6м х 3м; площадь информационного поля рекламной конструкции (в кв. м) – 36 (тридцать шесть); количество сторон рекламной конструкции – 2 (две); адрес и площадь места установки рекламной конструкции (адрес и площадь недвижимого имущества, на котором будет установлена рекламная конструкция – рекламное место): Московское шоссе, 435м. от пересечения с ул. Гадиева, при движении от ул. Гадиева до ул. Кадырова; площадь рекламного места – 4, 05 кв. м. , номер согласно схеме размещения рекламных конструкций на земельных участках независимо от форм собственности, расположенных на территории муниципального образования г. Владикавказ (Дзауджикау) – 851;

Лот №5 – тип рекламной конструкции (с подсветом) – щит; размер рекламной конструкции (длина, ширина) – 6м х 3м; площадь информационного поля рекламной конструкции (в кв. м) – 36 (тридцать шесть); количество сторон рекламной конструкции – 2 (две); адрес и площадь места установки рекламной конструкции (адрес и площадь недвижимого имущества, на котором будет установлена рекламная конструкция – рекламное место): ул. Лагкути, 170м. от пересечения с ул. Б. Темировых (движение в сторону пр. Коста) справа; площадь рекламного места – 4, 05 кв. м. , номер согласно схеме размещения рекламных конструкций на земельных участках независимо от форм собственности, расположенных на территории муниципального образования г. Владикавказ (Дзауджикау) – 855;

Лот №6 – тип рекламной конструкции (с подсветом) – щит; размер рекламной конструкции (длина, ширина) – 6м х 3м; площадь информационного поля рекламной конструкции (в кв. м) – 36 (тридцать шесть); количество сторон рекламной конструкции – 2 (две); адрес и площадь места установки рекламной конструкции (адрес и площадь недвижимого имущества, на котором будет установлена рекламная конструкция – рекламное место): ул. Лагкути, 170м. от пересечения с ул. Б. Темировых (движение в сторону пр. Коста) слева; площадь рекламного места – 4, 05 кв. м. , номер согласно схеме размещения рекламных конструкций на земельных участках независимо от форм собственности, расположенных на территории муниципального образования г. Владикавказ (Дзауджикау) – 856;

Лот №7 – тип рекламной конструкции (с подсветом) – щит; размер рекламной конструкции (длина, ширина) – 6м х 3м; площадь информационного поля рекламной конструкции (в кв. м) – 36 (тридцать шесть); количество сторон рекламной конструкции – 2 (две); адрес и площадь места установки рекламной конструкции (адрес и площадь недвижимого имущества, на котором будет установлена рекламная конструкция – рекламное место): ул. Карцинская, 90м. от пересечения с ул. Октябрьская, справа при движении к с. Октябрьскому; площадь рекламного места – 4, 05 кв. м. , номер согласно схеме размещения рекламных конструкций на земельных участках независимо от форм собственности, расположенных на территории муниципального образования г. Владикавказ (Дзауджикау) – 857;

Лот №8 – тип рекламной конструкции (с подсветом) – щит; размер рекламной конструкции (длина, ширина) – 6м х 3м; площадь информационного поля рекламной конструкции (в кв. м) – 36 (тридцать шесть); количество сторон рекламной конструкции – 2 (две); адрес и площадь места установки рекламной конструкции (адрес и площадь недвижимого имущества, на котором будет установлена рекламная конструкция – рекламное место): Карцинское шоссе, 770м. до пересечения с ул. З. Магкаева, справа при движении к ул. З. Магкаева; площадь рекламного места – 4, 05 кв. м. , номер согласно схеме размещения рекламных конструкций на земельных участках независимо от форм собственности, расположенных на территории муниципального образования г. Владикавказ (Дзауджикау) – 858;

Лот №9 – тип рекламной конструкции (с подсветом) – щит; размер рекламной конструкции (длина, ширина) – 6м х 3м; площадь информационного поля рекламной конструкции (в кв. м) – 36 (тридцать шесть); количество сторон рекламной конструкции – 2 (две); адрес и площадь места установки рекламной конструкции (адрес и площадь недвижимого имущества, на котором будет установлена рекламная конструкция – рекламное место): ул. Козаева, 45м. от Архонского шоссе в сторону ул. Международной; площадь рекламного места – 4, 05 кв. м. , номер согласно схеме размещения рекламных конструкций на земельных участках независимо от форм собственности, расположенных на территории муниципального образования г. Владикавказ (Дзауджикау) – 875;

Лот №10 – тип рекламной конструкции (с подсветом) – щит; размер рекламной конструкции (длина, ширина) – 6м х 3м; площадь информационного поля рекламной конструкции (в кв. м) – 36 (тридцать шесть); количество сторон рекламной конструкции – 2 (две); адрес и площадь места установки рекламной конструкции (адрес и площадь недвижимого имущества, на котором будет установлена рекламная конструкция – рекламное место): ул. Козаева, 150м. от Архонского шоссе в сторону ул. Международной ; площадь рекламного места – 4, 05 кв. м. , номер согласно схеме размещения рекламных конструкций на земельных участках независимо от форм собственности, расположенных на территории муниципального образования г. Владикавказ (Дзауджикау) – 876;

Лот №11 – тип рекламной конструкции (с подсветом) – щит; размер рекламной конструкции (длина, ширина) – 6м х 3м; площадь информационного поля рекламной конструкции (в кв. м) – 36 (тридцать шесть); количество сторон рекламной конструкции – 2 (две); адрес и площадь места установки рекламной конструкции (адрес и площадь недвижимого имущества, на котором будет установлена рекламная конструкция – рекламное место): ул. Козаева, 265м. от Архонского шоссе в сторону ул. Международной; площадь рекламного места – 4, 05 кв. м. , номер согласно схеме размещения рекламных конструкций на земельных участках независимо от форм собственности, расположенных на территории муниципального образования г. Владикавказ (Дзауджикау) – 877;

4. Извещение о проведении открытого конкурса № 07р-19 на право заключения договора на установку и эксплуатацию рекламной конструкции на земельном участке, здании или ином недвижимом имуществе, находящемся в муниципальной собственности на территории муниципального образования г. Владикавказ (далее по тексту – извещение о проведении открытого конкурса) было опубликовано в газете «Владикавказ» №85 (2556) от 08. 08. 2019г. и размещено на официальном сайте АМС г. Владикавказа и Собрания представителей г. Владикавказ.

5. Сведения о конкурсной комиссии по подготовке и проведению открытого конкурса №07р-19 на право заключения договоров на установку и эксплуатацию рекламной конструкции на земельном участке, здании или ином недвижимом имуществе, находящемся в муниципальной собственности на территории муниципального образования г. Владикавказ (далее по тексту – конкурсная комиссия).

На заседании конкурсной комиссии присутствовали:

Председатель комиссии – Хабаев Константин Кимович, заместитель начальника Управления архитектуры и градостроительства АМС г. Владикавказа;

Заместитель председателя комиссии – Караев Асланбек Гаврилович – заместитель начальника Управления архитектуры и градостроительства АМС г. Владикавказа, главный архитектор г. Владикавказ;

Секретарь комиссии – Дзиова Мадина Валериевна, начальник отдела рекламы Управления архитектуры и градостроительства АМС г. Владикавказа;

Члены комиссии:

Дзгоева Марина Олеговна – ведущий специалист Отдела рекламы Управления архитектуры и градостроительства АМС г. Владикавказа;

Гудиев Давид Сергеевич – главный специалист Отдела объектов капитального строительства и информационного обеспечения градостроительной деятельности Управления архитектуры и градостроительства АМС г. Владикавказа;

Кесаев Марат Казбекович – главный специалист Отдела объектов капитального строительства и информационного обеспечения градостроительной деятельности Управления архитектуры и градостроительства АМС г. Владикавказа.

Присутствовали 6 (шесть) из 6 (шести).

Кворум имеется. Комиссия правомочна.

6. Процедура вскрытия конвертов с заявками на участие в открытом конкурсе №07р-19 проведена 23 сентября 2019 года, в 14 часов 00 минут (время московское) по адресу: г. Владикавказ, ул. Ватутина, 17, этаж 2, кабинет №211.

7. До окончания срока подачи заявок 23 сентября 2019 года в 12 часов 00 минут (время московское) подано 11 (одиннадцать) заявок, как это зафиксировано в журнале регистрации заявок на участие в конкурсе и указано в таблице.

№ Лота	Наименование претендента (для юридического лица), фамилия, имя, отчество претендента (для физического лица, в том числе индивидуального предпринимателя)	Почтовый адрес претендента	Наличие в заявке сведений и документов, предусмотренных извещением о проведении открытого конкурса № 07р-19 и конкурсной документацией	Условия, являющиеся критериями оценки заявок на участие в открытом конкурсе №07р-19
Лот №1	ИП Бубнова Екатерина Николаевна	г. Владикавказ, ул. Иристонская, 6, кв. 24	Заявка содержит сведения и документы, указанные в извещении о проведении открытого конкурса № 07р-19 и конкурсной документации	Заявка содержит все условия, являющиеся критериями оценки заявок на участие в открытом конкурсе №07р-19
Лот №2	ИП Бубнова Екатерина Николаевна	г. Владикавказ, ул. Иристонская, 6, кв. 24	Заявка содержит сведения и документы, указанные в извещении о проведении открытого конкурса № 07р-19 и конкурсной документации	Заявка содержит все условия, являющиеся критериями оценки заявок на участие в открытом конкурсе №07р-19
Лот №3	ИП Бубнова Екатерина Николаевна	г. Владикавказ, ул. Иристонская, 6, кв. 24	Заявка содержит сведения и документы, указанные в извещении о проведении открытого конкурса № 07р-19 и конкурсной документации	Заявка содержит все условия, являющиеся критериями оценки заявок на участие в открытом конкурсе №07р-19
Лот №4	ИП Бубнова Екатерина Николаевна	г. Владикавказ, ул. Иристонская, 6, кв. 24	Заявка содержит сведения и документы, указанные в извещении о проведении открытого конкурса № 07р-19 и конкурсной документации	Заявка содержит все условия, являющиеся критериями оценки заявок на участие в открытом конкурсе №07р-19

Лот №5	ИП Бубнова Екатерина Николаевна	г. Владикавказ, ул. Иристонская, 6, кв. 24	Заявка содержит сведения и документы, указанные в извещении о проведении открытого конкурса № 07р-19 и конкурсной документации	Заявка содержит все условия, являющиеся критериями оценки заявок на участие в открытом конкурсе №07р-19
Лот №6	ИП Бубнова Екатерина Николаевна	г. Владикавказ, ул. Иристонская, 6, кв. 24	Заявка содержит сведения и документы, указанные в извещении о проведении открытого конкурса № 07р-19 и конкурсной документации	Заявка содержит все условия, являющиеся критериями оценки заявок на участие в открытом конкурсе №07р-19
Лот №7	ИП Бубнова Екатерина Николаевна	г. Владикавказ, ул. Иристонская, 6, кв. 24	Заявка содержит сведения и документы, указанные в извещении о проведении открытого конкурса № 07р-19 и конкурсной документации	Заявка содержит все условия, являющиеся критериями оценки заявок на участие в открытом конкурсе №07р-19
Лот №8	ИП Бубнова Екатерина Николаевна	г. Владикавказ, ул. Иристонская, 6, кв. 24	Заявка содержит сведения и документы, указанные в извещении о проведении открытого конкурса № 07р-19 и конкурсной документации	Заявка содержит все условия, являющиеся критериями оценки заявок на участие в открытом конкурсе №07р-19
Лот №9	ИП Бубнова Екатерина Николаевна	г. Владикавказ, ул. Иристонская, 6, кв. 24	Заявка содержит сведения и документы, указанные в извещении о проведении открытого конкурса № 07р-19 и конкурсной документации	Заявка содержит все условия, являющиеся критериями оценки заявок на участие в открытом конкурсе №07р-19
Лот №10	ИП Бубнова Екатерина Николаевна	г. Владикавказ, ул. Иристонская, 6, кв. 24	Заявка содержит сведения и документы, указанные в извещении о проведении открытого конкурса № 07р-19 и конкурсной документации	Заявка содержит все условия, являющиеся критериями оценки заявок на участие в открытом конкурсе №07р-19
Лот №11	ИП Бубнова Екатерина Николаевна	г. Владикавказ, ул. Иристонская, 6, кв. 24	Заявка содержит сведения и документы, указанные в извещении о проведении открытого конкурса № 07р-19 и конкурсной документации	Заявка содержит все условия, являющиеся критериями оценки заявок на участие в открытом конкурсе №07р-19

8. В связи с тем, что по окончании срока подачи заявок по каждому из перечисленных в таблице лотов подана только одна заявка, открытый конкурс №07р-19 на право заключения договоров на установку и эксплуатацию рекламной конструкции на земельном участке, здании или ином недвижимом имуществе, находящемся в муниципальной собственности на территории муниципального образования г. Владикавказ, по всем указанным в таблице лотам, признать несостоявшимся.

9. К сроку, указанному в извещении о проведении открытого конкурса, конкурсная комиссия проведет рассмотрение поданных заявок на соответствие требованиям, установленным в конкурсной документации по проведению открытого конкурса №07р-19 на право заключения договоров на установку и эксплуатацию рекламной конструкции на земельном участке, здании или ином недвижимом имуществе, находящемся в муниципальной собственности на территории муниципального образования г. Владикавказ, и отразит свое решение в протоколе рассмотрения заявок на участие в открытом конкурсе №07р-19 на право заключения договоров на установку и эксплуатацию рекламной конструкции на земельном участке, здании или ином недвижимом имуществе, находящемся в муниципальной собственности на территории муниципального образования г. Владикавказ.

Председатель конкурсной комиссии Хабаев Константин Кимович
Заместитель председателя комиссии Караев Асланбек Гаврилович
Секретарь комиссии Дзиова Мадина Валериевна
Члены конкурсной комиссии: Дзгоева Марина Олеговна
Гудиев Давид Сергеевич
Кесаев Марат Казбекович

Протокол рассмотрения заявок на участие в открытом конкурсе №07р-19 на право заключения договоров на установку и эксплуатацию рекламной конструкции на земельном участке, здании или ином недвижимом имуществе, находящемся в муниципальной собственности на территории муниципального образования г. Владикавказ
24 сентября 2019 года г. Владикавказ

1. Организатор конкурса: администрация местного самоуправления г. Владикавказа, в уполномоченном лице Управления архитектуры и градостроительства администрации местного самоуправления г. Владикавказа (уполномоченное лицо), адрес: г. Владикавказ, ул. Ватутина, 17, этаж 2, кабинет №211, контактное лицо – Дзиова Мадина Валериевна; тел. : (8672) 53-59-77;

2. Вид конкурса: Открытый конкурс на право заключения договора на установку и эксплуатацию рекламной конструкции на земельном участке, здании или ином недвижимом имуществе, находящемся в муниципальной собственности на территории муниципального образования г. Владикавказ;

3. Предмет (лот), выставляемый на конкурс, с указанием его номера и предполагаемого местонахождения рекламной конструкции (индивидуализирующие характеристики рекламной конструкции, а также недвижимого имущества (адрес и площадь), на котором будет установлена рекламная конструкция): Право на заключение договора на установку и эксплуатацию рекламной конструкции на земельном участке, здании или ином недвижимом имуществе, находящемся в муниципальной собственности на территории муниципального образования г. Владикавказ:

Лот №1 – тип рекламной конструкции (с подсветом) – щит; размер рекламной конструкции (длина, ширина) – 6м х 3м; площадь информационного поля рекламной конструкции (в кв. м) – 36 (тридцать шесть); количество сторон рекламной конструкции – 2 (две); адрес и площадь места установки рекламной конструкции (адрес и площадь недвижимого имущества, на котором будет установлена рекламная конструкция – рекламное место): Московское шоссе, 180м. до пересечения с ул. Гадиева, справа при движении от Гизельского круга; площадь рекламного места – 4, 05 кв. м. , номер согласно схеме размещения рекламных конструкций на земельных участках независимо от форм собственности, расположенных на территории муниципального образования г. Владикавказ (Дзауджикау) – 830;

Лот №2 – тип рекламной конструкции (с подсветом) – щит; размер рекламной конструкции (длина, ширина) – 6м х 3м; площадь информационного поля рекламной конструкции (в кв. м) – 36 (тридцать шесть); количество сторон рекламной конструкции – 2 (две); адрес и площадь места установки рекламной конструкции (адрес и площадь недвижимого имущества, на котором будет установлена рекламная конструкция – рекламное место): Московское шоссе, 25 м. до пересечения с ул. Гадиева, справа при движении от Гизельского круга; площадь рекламного места – 4, 05 кв. м. , номер согласно схеме размещения рекламных конструкций на земельных участках независимо от форм собственности, расположенных на территории муниципального образования г. Владикавказ (Дзауджикау) – 834;

Лот №3 – тип рекламной конструкции (с подсветом) – щит; размер рекламной конструкции (длина, ширина) – 6м х 3м; площадь информационного поля рекламной конструкции (в кв. м) – 36 (тридцать шесть); количество сторон рекламной конструкции – 2 (две); адрес и площадь места установки рекламной конструкции (адрес и площадь недвижимого имущества, на котором будет установлена рекламная конструкция – рекламное место): Карцинское шоссе, 900м. до пересечения с ул. З. Магкаева, справа при движении к ул. З. Магкаева; площадь рекламного места – 4, 05 кв. м. , номер согласно схеме размещения рекламных конструкций на земельных участках независимо от форм собственности, расположенных на территории муниципального образования г. Владикавказ (Дзауджикау) – 850;

Лот №4 – тип рекламной конструкции (с подсветом) – щит; размер рекламной конструкции (длина, ширина) – 6м х 3м; площадь информационного поля рекламной конструкции (в кв. м) – 36 (тридцать шесть); количество сторон рекламной конструкции – 2 (две); адрес и площадь места установки рекламной конструкции (адрес и площадь недвижимого имущества, на котором будет установлена рекламная конструкция – рекламное место): Московское шоссе, 435м. от пересечения с ул. Гадиева, при движении от ул. Гадиева до ул. Кадырова; площадь рекламного места – 4, 05 кв. м. , номер согласно схеме размещения рекламных конструкций на земельных участках независимо от форм собственности, расположенных на территории муниципального образования г. Владикавказ (Дзауджикау) – 851;

Лот №5 – тип рекламной конструкции (с подсветом) – щит; размер рекламной конструкции (длина, ширина) – 6м х 3м; площадь информационного поля рекламной конструкции (в кв. м) – 36 (тридцать шесть); количество сторон рекламной конструкции – 2 (две); адрес и площадь места установки рекламной конструкции (адрес и площадь недвижимого имущества, на котором будет установлена рекламная конструкция – рекламное место): ул. Лагкути, 170м. от пересечения с ул. Б. Темировых (движение в сторону пр. Коста) справа; площадь рекламного места – 4, 05 кв. м. , номер согласно схеме размещения рекламных конструкций на земельных участках независимо от форм собственности, расположенных на территории муниципального образования г. Владикавказ (Дзауджикау) – 855;

Лот №6 – тип рекламной конструкции (с подсветом) – щит; размер рекламной конструкции (длина, ширина) – 6м х 3м; площадь информационного поля рекламной конструкции (в кв. м) – 36 (тридцать шесть); количество сторон рекламной конструкции – 2 (две); адрес и площадь места установки рекламной конструкции (адрес и площадь недвижимого имущества, на котором будет установлена рекламная конструкция – рекламное место): ул. Лагкути, 170м. от пересечения с ул. Б. Темировых (движение в сторону пр. Коста) слева; площадь рекламного места – 4, 05 кв. м. , номер согласно схеме размещения рекламных конструкций на земельных участках независимо от форм собственности, расположенных на территории муниципального образования г. Владикавказ (Дзауджикау) – 856;

Лот №7 – тип рекламной конструкции (с подсветом) – щит; размер рекламной конструкции (длина, ширина) – 6м х 3м; площадь информационного поля рекламной конструкции (в кв. м) – 36 (тридцать шесть); количество сторон рекламной конструкции – 2 (две); адрес и площадь места установки рекламной конструкции (адрес и площадь недвижимого имущества, на котором будет установлена рекламная конструкция – рекламное место): ул. Карцинская, 90м. от пересечения с ул. Октябрьская, справа при движении к с. Октябрьскому; площадь рекламного места – 4, 05 кв. м. , номер согласно схеме размещения рекламных конструкций на земельных участках независимо от форм собственности, расположенных на территории муниципального образования г. Владикавказ (Дзауджикау) – 857;

Лот №8 – тип рекламной конструкции (с подсветом) – щит; размер рекламной конструкции (длина, ширина) – 6м х 3м; площадь информационного поля рекламной конструкции (в кв. м) – 36 (тридцать шесть); количество сторон рекламной конструкции – 2 (две); адрес и площадь места установки рекламной конструкции (адрес и площадь недвижимого имущества, на котором будет установлена рекламная конструкция – рекламное место): Карцинское шоссе, 770м. до пересечения с ул. З. Магкаева, справа при движении к ул. З. Магкаева; площадь рекламного места – 4, 05 кв. м. , номер согласно схеме размещения рекламных конструкций на земельных участках независимо от форм собственности, расположенных на территории муниципального образования г. Владикавказ (Дзауджикау) – 858;

Лот №9 – тип рекламной конструкции (с подсветом) – щит; размер рекламной конструкции (длина, ширина) – 6м х 3м; площадь информационного поля рекламной конструкции (в кв. м) – 36 (тридцать шесть); количество сторон рекламной конструкции – 2 (две); адрес и площадь места установки рекламной конструкции (адрес и площадь недвижимого имущества, на котором будет установлена рекламная конструкция – рекламное место): ул. Козаева, 45м. от Архонского шоссе в сторону ул. Международной; площадь рекламного места – 4, 05 кв. м. , номер согласно схеме размещения рекламных конструкций на земельных участках независимо от форм собственности, расположенных на территории муниципального образования г. Владикавказ (Дзауджикау) – 875;

Лот №10 – тип рекламной конструкции (с подсветом) – щит; размер рекламной конструкции (длина, ширина) – 6м х 3м; площадь информационного поля рекламной конструкции (в кв. м) – 36 (тридцать шесть); количество сторон рекламной конструкции – 2 (две); адрес и площадь места установки рекламной конструкции (адрес и площадь недвижимого имущества, на котором будет установлена рекламная конструкция – рекламное место): ул. Козаева, 150м. от Архонского шоссе в сторону ул. Международной ; площадь рекламного места – 4, 05 кв. м. , номер согласно схеме размещения рекламных конструкций на земельных участках независимо от форм собственности, расположенных на территории муниципального образования г. Владикавказ (Дзауджикау) – 876;

Лот №11 – тип рекламной конструкции (с подсветом) – щит; размер рекламной конструкции (длина, ширина) – 6м х 3м; площадь информационного поля рекламной конструкции (в кв. м) – 36 (тридцать шесть); количество сторон рекламной конструкции – 2 (две); адрес и площадь места установки рекламной конструкции (адрес и площадь недвижимого имущества, на котором будет установлена рекламная конструкция – рекламное место): ул. Козаева, 265м. от Архонского шоссе в сторону ул. Международной; площадь рекламного места – 4, 05 кв. м. , номер согласно схеме размещения рекламных конструкций на земельных участках независимо от форм собственности, расположенных на территории муниципального образования г. Владикавказ (Дзауджикау) – 877;

4. Извещение о проведении открытого конкурса №07р-19 на право заключения договора на установку и эксплуатацию рекламной конструкции на земельном участке, здании или ином недвижимом имуществе, находящемся в муниципальной собственности на территории муниципального образования г. Владикавказ (далее по тексту – извещение о проведении открытого конкурса) было опубликовано в газете «Владикавказ» №85 (2556) от 08. 08. 2019г. и размещено на официальном сайте АМС г. Владикавказа и Собрания представителей г. Владикавказ.

5. Сведения о конкурсной комиссии по подготовке и проведению открытого конкурса №07р-19 на право заключения договоров на установку и эксплуатацию рекламной конструкции на земельном участке, здании или ином недвижимом имуществе, находящемся в муниципальной собственности на территории муниципального образования г. Владикавказ (далее по тексту – конкурсная комиссия).

На заседании конкурсной комиссии присутствовали:

Председатель комиссии – Хабаев Константин Кимович, заместитель начальника Управления архитектуры и градостроительства АМС г. Владикавказа;

Заместитель председателя комиссии – Караев Асланбек Гаврилович – заместитель начальника Управления архитектуры и градостроительства АМС г. Владикавказа, главный архитектор г. Владикавказ;

Секретарь комиссии – Дзиова Мадина Валериевна, начальник отдела рекламы Управления архитектуры и градостроительства АМС г. Владикавказа;

Члены комиссии:

Дзгоева Марина Олеговна – ведущий специалист Отдела рекламы Управления архитектуры и градостроительства АМС г. Владикавказа;

Гудиев Давид Сергеевич – главный специалист Отдела объектов капитального строительства и информационного обеспечения градостроительной деятельности Управления архитектуры и градостроительства АМС г. Владикавказа;

Кесаев Марат Казбекович – главный специалист Отдела объектов капитального строительства и информационного обеспечения градостроительной деятельности Управления архитектуры и градостроительства АМС г. Владикавказа.

Присутствовали 6 (шесть) из 6 (шести).

Кворум имеется. Комиссия правомочна.

6. Процедура вскрытия конвертов с заявками на участие в открытом конкурсе №07р-19 проведена 23 сентября 2019 года, в 14 часов 00 минут (время московское) по адресу: г. Владикавказ, ул. Ватутина, 17, этаж 2, кабинет №211.

7. До окончания срока подачи заявок 23 сентября 2019 года в 12 часов 00 минут (время московское) подано 11 (одиннадцать) заявок, как это зафиксировано в журнале регистрации заявок на участие в конкурсе и указано в таблице.

8. В связи с тем, что, по каждому из лотов подана только одна заявка, открытый конкурс №07р-19 на право заключения договоров на установку и эксплуатацию рекламной конструкции на земельном участке, здании или ином недвижимом имуществе, находящемся в муниципальной собственности на территории муниципального образования г. Владикавказ, по всем лотам, был признан несостоявшимся, что было отражено в Протоколе вскрытия конвертов с заявками на участие в открытом конкурса №07р-19 на право заключения договоров на установку и эксплуатацию рекламной конструкции на земельном участке, здании или ином недвижимом имуществе, находящемся в муниципальной собственности на территории муниципального образования г. Владикавказ от 23 сентября 2019 года.

9. Результаты рассмотрения заявок на участие в открытом конкурсе №07р-19 приведены в указанной ниже таблице:

№ Лота	Наименование претендента (для юридического лица), фамилия, имя, отчество претендента (для физического лица, в том числе индивидуального предпринимателя)	Почтовый адрес претендента	Наличие в заявке сведений и документов, предусмотренных извещением о проведении открытого конкурса №07р-19 и конкурсной документацией	Условия, являющиеся критериями оценки заявок на участие в открытом конкурсе №07р-19
Лот №1	ИП Бубнова Екатерина Николаевна	г. Владикавказ, ул. Иристонская, 6, кв. 24	Заявка содержит сведения и документы, указанные в извещении о проведении открытого конкурса № 07р-19 и конкурсной документации	Заявка содержит все условия, являющиеся критериями оценки заявок на участие в открытом конкурсе №07р-19
Лот №2	ИП Бубнова Екатерина Николаевна	г. Владикавказ, ул. Иристонская, 6, кв. 24	Заявка содержит сведения и документы, указанные в извещении о проведении открытого конкурса № 07р-19 и конкурсной документации	Заявка содержит все условия, являющиеся критериями оценки заявок на участие в открытом конкурсе №07р-19
Лот №3	ИП Бубнова Екатерина Николаевна	г. Владикавказ, ул. Иристонская, 6, кв. 24	Заявка содержит сведения и документы, указанные в извещении о проведении открытого конкурса № 07р-19 и конкурсной документации	Заявка содержит все условия, являющиеся критериями оценки заявок на участие в открытом конкурсе №07р-19
Лот №4	ИП Бубнова Екатерина Николаевна	г. Владикавказ, ул. Иристонская, 6, кв. 24	Заявка содержит сведения и документы, указанные в извещении о проведении открытого конкурса № 07р-19 и конкурсной документации	Заявка содержит все условия, являющиеся критериями оценки заявок на участие в открытом конкурсе №07р-19
Лот №5	ИП Бубнова Екатерина Николаевна	г. Владикавказ, ул. Иристонская, 6, кв. 24	Заявка содержит сведения и документы, указанные в извещении о проведении открытого конкурса № 07р-19 и конкурсной документации	Заявка содержит все условия, являющиеся критериями оценки заявок на участие в открытом конкурсе №07р-19
Лот №6	ИП Бубнова Екатерина Николаевна	г. Владикавказ, ул. Иристонская, 6, кв. 24	Заявка содержит сведения и документы, указанные в извещении о проведении открытого конкурса № 07р-19 и конкурсной документации	Заявка содержит все условия, являющиеся критериями оценки заявок на участие в открытом конкурсе №07р-19
Лот №7	ИП Бубнова Екатерина Николаевна	г. Владикавказ, ул. Иристонская, 6, кв. 24	Заявка содержит сведения и документы, указанные в извещении о проведении открытого конкурса № 07р-19 и конкурсной документации	Заявка содержит все условия, являющиеся критериями оценки заявок на участие в открытом конкурсе №07р-19
Лот №8	ИП Бубнова Екатерина Николаевна	г. Владикавказ, ул. Иристонская, 6, кв. 24	Заявка содержит сведения и документы, указанные в извещении о проведении открытого конкурса № 07р-19 и конкурсной документации	Заявка содержит все условия, являющиеся критериями оценки заявок на участие в открытом конкурсе №07р-19
Лот №9	ИП Бубнова Екатерина Николаевна	г. Владикавказ, ул. Иристонская, 6, кв. 24	Заявка содержит сведения и документы, указанные в извещении о проведении открытого конкурса № 07р-19 и конкурсной документации	Заявка содержит все условия, являющиеся критериями оценки заявок на участие в открытом конкурсе №07р-19
Лот №10	ИП Бубнова Екатерина Николаевна	г. Владикавказ, ул. Иристонская, 6, кв. 24	Заявка содержит сведения и документы, указанные в извещении о проведении открытого конкурса № 07р-19 и конкурсной документации	аявка содержит все условия, являющиеся критериями оценки заявок на участие в открытом конкурсе №07р-19
Лот №11	ИП Бубнова Екатерина Николаевна	г. Владикавказ, ул. Иристонская, 6, кв. 24	Заявка содержит сведения и документы, указанные в извещении о проведении открытого конкурса № 07р-19 и конкурсной документации	Заявка содержит все условия, являющиеся критериями оценки заявок на участие в открытом конкурсе №07р-19

10. На основании результатов рассмотрения заявок на участие в открытом конкурсе №07р-19, а также в связи с соответствием заявок требованиям, установленным в конкурсной документации по проведению открытого конкурса №07р-19 на право заключения договоров на установку и эксплуатацию рекламной конструкции на земельном участке, здании или ином недвижимом имуществе, находящемся в муниципальной собственности на территории муниципального образования г. Владикавказ (далее по тексту – конкурсная документация), конкурсная комиссия принимает решение: признать участниками конкурса претендентов, указанных в таблице по упомянутым в таблице лотам.

11. В связи с тем, что на основании результатов рассмотрения заявок на участие в открытом конкурсе № 07р-19 принято решение о признании участниками конкурса претендентов, указанных в таблице и по указанным в ней лотам, сообщить Организатору открытого конкурса № 07р-19 о необходимости заключить договоры на установку и эксплуатацию рекламной конструкции с претендентами, указанными в таблице и по упомянутым в таблице лотам, на условиях, которые предусмотрены конкурсной документацией и заявками соответствующих претендентов на участие в открытом конкурсе № 07р-19 по соответствующим лотам.

12. В течение трех рабочих дней со дня подписания настоящего протокола передать участникам конкурса проекты договоров на установку и эксплуатацию рекламной конструкции, которые составить путем включения условий исполнения договора, предложенных таким участником в заявке по соответствующему лоту, в проект договора, прилагаемый к конкурсной документации.

13. Настоящий протокол является основанием для заключения с участниками конкурса договоров на установку и эксплуатацию рекламной конструкции по соответствующим лотам.

14. Договоры на установку и эксплуатацию рекламной конструкции с участниками конкурса по соответствующим лотам могут быть заключены не ранее чем через десять дней со дня размещения на официальном сайте АМС г. Владикавказа и Собрания представителей г. Владикавказ настоящего протокола.

Председатель конкурсной комиссии Хабаев Константин Кимович
Заместитель председателя комиссии Караев Асланбек Гаврилович
Секретарь комиссии Дзиова Мадина Валериевна
Члены конкурсной комиссии: Дзгоева Марина Олеговна
Гудиев Давид Сергеевич
Кесаев Марат Казбекович

ИТОГОВЫЙ ФИНАНСОВЫЙ ОТЧЕТ*

Выборы Депутатов Собрания представителей г. Владикавказа VII созыва

(наименование избирательной кампании)

Кокоев Артур Асланбекович

(Ф.И.О. кандидата)

Осетинский избирательный округ №2

(номер/наименование избирательного округа)

40810810260349000008

(номер специального избирательного счета, наименование и адрес филиала ПАО Сбербанк)

о поступлении и расходовании средств избирательного фонда кандидата при проведении выборов в органы местного самоуправления в Республике Северная Осетия-Алания

	Строка финансового отчета	Шифр строки	Сумма, руб.	Примечание
	1	2	3	4
1	**Поступило средств в избирательный фонд, всего**	**10**	**43 215,00**	
	в том числе			
1.1	Поступило средств в установленном порядке для формирования избирательного фонда	20	**43 215,00**	
	из них			
1.1.1	Собственные средства кандидата	30	**0,00**	
1.1.2	Средства, выделенные кандидату, выдвинувшим его избирательным объединением политической партии	40	**43 215,00**	
1.1.3	Добровольные пожертвования гражданина	50	**0,00**	
1.1.4	Добровольные пожертвования юридического лица	60	**0,00**	
1.2	Поступило в избирательный фонд денежных средств, подпадающих под действие ч.7 ст.46 и ч.5 ст.64.10 Республиканского закона от 20.07.2007 года №36-РЗ **	70	**0,00**	
	из них			
1.2.1	Собственные средства кандидата	80	**0,00**	
1.2.2	Средства избирательного объединения, выдвинувшего кандидата	90	**0,00**	
1.2.3	Средства гражданина	100	**0,00**	
1.2.4	Средства юридического лица	110	**0,00**	
2	**Возвращено денежных средств из избирательного фонда, всего**	**120**	**0,00**	
	в том числе			
2.1	Перечислено в доход бюджета	130	**0,00**	
2.2	Возвращено жертвователям денежных средств, поступивших с нарушением установленного порядка	140	**0,00**	
	из них			

* Итоговый финансовый отчет предоставляется в избирательную комиссию не позднее, чем через 30 дней со дня официального опубликования результатов выборов. К итоговому финансовому отчету по описи прилагаются первичные документы в подлиннике, согласно примерному перечню, а также первичные финансовые документы, подтверждающие поступление и расходование средств избирательного фонда, и материалы, указанные в частью 4 статьи 40 закона «О выборах в органы местного самоуправления в Республике Северная Осетия-Алания».

** Указывается сумма денежных средств, поступивших в избирательный фонд с нарушением, в том числе с превышением установленного предельного размера.

	Строка финансового отчета	Шифр строки	Сумма, руб.	Примечание
	1	2	3	4
2.2.1	Гражданам, которым запрещено осуществлять пожертвования либо не указавшим обязательные сведения в платежном документе	150	**0,00**	
2.2.2	Юридическим лицам, которым запрещено осуществлять пожертвования либо не указавшим обязательные сведения в платежном документе	160	**0,00**	
2.2.3	Средств, превышающих предельный размер добровольных пожертвований	170	**0,00**	
2.3	Возвращено жертвователям денежных средств, поступивших в установленном порядке	180	**0,00**	
3	**Израсходовано средств, всего**	**190**	**43 215,00**	
	в том числе			
3.1	На организацию сбора подписей избирателей	200	**0,00**	
3.1.1	Из них на оплату труда лиц, привлекаемых для сбора подписей избирателей	210	**0,00**	
3.2	На предвыборную агитацию через организации телерадиовещания	220	**0,00**	
3.3	На предвыборную агитацию через редакции периодических печатных изданий	230	**0,00**	
3.4	На выпуск и распространение печатных и иных агитационных материалов	240	**43 215,00**	
3.5	На проведение публичных массовых мероприятий	250	**0,00**	
3.6	На оплату работ (услуг) информационного и консультационного характера	260	**0,00**	
3.7	На оплату других работ (услуг), выполненных (оказанных) юридическими лицами или гражданами РФ по договорам	270	**0,00**	
3.8	На оплату иных расходов, непосредственно связанных с проведением избирательной кампании	280	**0,00**	
4	**Распределено неизрасходованного остатка средств фонда пропорционально перечисленным в избирательный фонд денежным средствам**	**290**	**0,00**	
5	**Остаток средств фонда на дату сдачи отчета (заверяется банковской справкой)** (стр.300=стр.10-стр.120-стр.190-стр.290)	**300**	**0,00**	

Правильность сведений, указанных в настоящем финансовом отчете, подтверждаю, других денежных средств, минуя избирательный фонд, на организацию и проведение избирательной кампании не привлекалось.

Кандидат

14.09.19 Кокоев АА

(подпись, дата, инициалы, фамилия)

ИТОГОВЫЙ ФИНАНСОВЫЙ ОТЧЕТ*

о поступлении и расходовании средств избирательного фонда кандидата при проведении выборов в органы местного самоуправления в Республике Северная Осетия-Алания

Выборы Депутатов Собрания представителей г. Владикавказа VII созыва

(наименование избирательной кампании)

Цереков Таймураз Казбекович

(Ф.И.О. кандидата)

Молодежный избирательный округ №12

(номер/наименование избирательного округа)

40810810960349000007

(номер специального избирательного счета, наименование и адрес филиала ПАО Сбербанк)

	Строка финансового отчета	Шифр строки	Сумма, руб.	Примечание
	1	2	3	4
1	**Поступило средств в избирательный фонд, всего**	**10**	**49 333,00**	
	в том числе			
1.1	Поступило средств в установленном порядке для формирования избирательного фонда	20	**49 330,00**	
	из них			
1.1.1	Собственные средства кандидата	30	**6 600,00**	
1.1.2	Средства, выделенные кандидату, выдвинувшим его избирательным объединением политической партии	40	**42 730,00**	
1.1.3	Добровольные пожертвования гражданина	50	**0,00**	
1.1.4	Добровольные пожертвования юридического лица	60	**0,00**	
1.2	Поступило в избирательный фонд денежных средств, подпадающих под действие ч.7 ст.46 и ч.5 ст.64.10 Республиканского закона от 20.07.2007 года №36-РЗ **	70	**0,00**	
	из них			
1.2.1	Собственные средства кандидата	80	**0,00**	
1.2.2	Средства избирательного объединения, выдвинувшего кандидата	90	**0,00**	
1.2.3	Средства гражданина	100	**0,00**	
1.2.4	Средства юридического лица	110	**0,00**	
2	**Возвращено денежных средств из избирательного фонда, всего**	**120**	**0,00**	
	в том числе			
2.1	Перечислено в доход бюджета	130	**0,00**	
2.2	Возвращено жертвователям денежных средств, поступивших с нарушением установленного порядка	140	**0,00**	
	из них			

* Итоговый финансовый отчет предоставляется в избирательную комиссию не позднее, чем через 30 дней со дня официального опубликования результатов выборов. К итоговому финансовому отчету по описи прилагаются первичные документы в подлиннике, согласно примерному перечню, а также первичные финансовые документы, подтверждающие поступление и расходование средств избирательного фонда, и материалы, указанные в частью 4 статьи 40 закона «О выборах в органы местного самоуправления в Республике Северная Осетия-Алания».

** Указывается сумма денежных средств, поступивших в избирательный фонд с нарушением, в том числе с превышением установленного предельного размера.

	Строка финансового отчета	Шифр строки	Сумма, руб.	Примечание
	1	2	3	4
2.2.1	Гражданам, которым запрещено осуществлять пожертвования либо не указавшим обязательные сведения в платежном документе	150	**0,00**	
2.2.2	Юридическим лицам, которым запрещено осуществлять пожертвования либо не указавшим обязательные сведения в платежном документе	160	**0,00**	
2.2.3	Средств, превышающих предельный размер добровольных пожертвований	170	**0,00**	
2.3	Возвращено жертвователям денежных средств, поступивших в установленном порядке	180	**0,00**	
3	**Израсходовано средств, всего**	**190**	**49 330,00**	
	в том числе			
3.1	На организацию сбора подписей избирателей	200	**0,00**	
3.1.1	Из них на оплату труда лиц, привлекаемых для сбора подписей избирателей	210	**0,00**	
3.2	На предвыборную агитацию через организации телерадиовещания	220	**0,00**	
3.3	На предвыборную агитацию через редакции периодических печатных изданий	230	**0,00**	
3.4	На выпуск и распространение печатных и иных агитационных материалов	240	**49 330,00**	
3.5	На проведение публичных массовых мероприятий	250	**0,00**	
3.6	На оплату работ (услуг) информационного и консультационного характера	260	**0,00**	
3.7	На оплату других работ (услуг), выполненных (оказанных) юридическими лицами или гражданами РФ по договорам	270	**0,00**	
3.8	На оплату иных расходов, непосредственно связанных с проведением избирательной кампании	280	**0,00**	
4	**Распределено неизрасходованного остатка средств фонда пропорционально перечисленным в избирательный фонд денежным средствам**	**290**	**0,00**	
5	**Остаток средств фонда на дату сдачи отчета (заверяется банковской справкой)** (стр.300=стр.10-стр.120-стр.190-стр.290)	**300**	**0,00**	

Правильность сведений, указанных в настоящем финансовом отчете, подтверждаю, других денежных средств, минуя избирательный фонд, на организацию и проведение избирательной кампании не привлекалось.

Кандидат

Цереков Т.К. 24.09.2019г.

(подпись, дата, инициалы, фамилия)

ИТОГОВЫЙ ФИНАНСОВЫЙ ОТЧЕТ

о поступлении и расходовании средств избирательного фонда избирательного объединения, выдвинувшего муниципальный список кандидатов при проведении выборов депутатов Собрания представителей г.Владикавказ седьмого созыва в Республике Северная Осетия-Алания

Собрание представителей муниципального образования г.Владикавказ седьмого созыва в Республике Северная Осетия-Алания

(наименование избирательной кампании)

Региональное отделение политической партии «Партия ветеранов России» в РСО- Алания

(наименование избирательного объединения)

№40704810260340000074 в Ставропольском отделении №5230 ПАО Сбербанк. Адрес банка:362003,РСО-,Алания, г.Владикавказ ул.Коцоева 68

(номер специального избирательного счета, наименование и адрес отделения(филиала)ПАО Сбербанк)

	Строка финансового отчета	Шифр строки	Сумма, руб.	Примечание
	1	2	3	4
1	**Поступило средств в избирательный фонд, всего**	**10**	**2000**	
	в том числе			
1.1	Поступило средств в установленном порядке для формирования избирательного фонда	20	**2000**	
	из них			
1.1.1	Собственные средства избирательного объединения политической партии	30	**0,00**	

1.1.2	Добровольные пожертвования гражданина	40	2000	
1.1.3	Добровольные пожертвования юридического лица	50	0,00	
1.2	Поступило в избирательный фонд денежных средств, подпадающих под действие ч.7 ст.46 и ч.3 ст.64.26 Республиканского закона от 20.07.2007 года №36-РЗ	60	0,00	
	из них			
1.2.1	Собственные средства избирательного объединения политической партии	70	0,00	
1.2.2	Средства гражданина	80	0,00	
1.2.3	Средства юридического лица	90	0,00	
2	**Возвращено денежных средств из избирательного фонда, всего**	**100**	**1200**	
	в том числе			
2.1	Перечислено в доход бюджета	110	0,00	
2.2	Возвращено жертвователям денежных средств, поступивших с нарушением установленного порядка	120	0,00	
	из них			
2.2.1	Гражданам, которым запрещено осуществлять пожертвования либо не указавшим обязательные сведения в платежном документе	130	0,00	
2.2.2	Юридическим лицам, которым запрещено осуществлять пожертвования либо не указавшим обязательные сведения в платежном документе	140	0,00	
2.2.3	Средств, превышающих предельный размер добровольных пожертвований	150	0,00	
2.3	Возвращено жертвователям денежных средств, поступивших в установленном порядке	160	1200	
3	**Израсходовано средств, всего**	**170**	**800**	
	в том числе			
3.1	На организацию сбора подписей избирателей	180	800	
3.1.1	Из них на оплату труда лиц, привлекаемых для сбора подписей избирателей	190	0,00	
3.2	На предвыборную агитацию через организации телерадиовещания	200	0,00	
3.3	На предвыборную агитацию через редакции периодических печатных изданий	210	0,00	
3.4	На выпуск и распространение печатных материалов и иных агитационных материалов	220	0,00	
3.5	На проведение публичных массовых мероприятий	230	0,00	
3.6	На оплату работ (услуг) информационного и консультационного характера	240	0,00	

Строка финансового отчета		Шифр строки	Сумма, руб.	Примечание
1		2	3	4
3.7	На оплату других работ (услуг), выполненных (оказанных) юридическими лицами или гражданами РФ по договорам	250	0,00	
3.8	На оплату иных расходов, непосредственно связанных с проведением избирательной кампании	260	0,00	
4	**Распределено неизрасходованного остатка средств фонда пропорционально перечисленным в избирательный фонд денежным средствам**	270	1200	
5	**Остаток средств фонда на дату сдачи отчета (заверяется банковской справкой)** (стр.280=стр.10-стр.100 стр.170-стр.270)	280	0,00	

Уполномоченный представитель
по финансовым вопросам избирательного
объединения

К.Т.Гуриев
(подпись,дата,инициалы,фамилия)

ИТОГОВЫЙ ФИНАНСОВЫЙ ОТЧЕТ*

о поступлении и расходовании средств избирательного фонда кандидата при проведении выборов в органы местного самоуправления в Республике Северная Осетия-Алания

Выборы депутатов Собрания представителей города Владикавказ седьмого созыва

(наименование избирательной кампании)

Караев Замурз Сергеевич

(Ф.И.О. кандидата)

№14 Московский избирательный округ

(номер/наименование избирательного округа)

40810810660349000048 дополнительный офис №8632/032 ПАО Сбербанк, РСО-Алания, г. Владикавказ, ул. Коцоева, д. 68

(номер специального избирательного счета, наименование и адрес филиала ПАО Сбербанк)

Строка финансового отчета		Шифр строки	Сумма, руб.	Примечание
1		2	3	4
1	**Поступило средств в избирательный фонд, всего**	**10**	**6 000**	
	в том числе			
1.1	Поступило средств в установленном порядке для формирования избирательного фонда	20	**6 000**	
	из них			
1.1.1	Собственные средства кандидата	30	**0**	
1.1.2	Средства, выделенные кандидату, выдвинувшим его избирательным объединением политической партии	40	**6 000**	
1.1.3	Добровольные пожертвования гражданина	50	**0**	
1.1.4	Добровольные пожертвования юридического лица	60	**0**	
1.2	Поступило в избирательный фонд денежных средств, подпадающих под действие ч.7 ст.46 и ч.5 ст.64.10 Республиканского закона от 20.07.2007 года №36-РЗ **	70	**0**	
	из них			
1.2.1	Собственные средства кандидата	80	**0**	
1.2.2	Средства избирательного объединения, выдвинувшего кандидата	90	**0**	
1.2.3	Средства гражданина	100	**0**	
1.2.4	Средства юридического лица	110	**0**	
2	**Возвращено денежных средств из избирательного фонда, всего**	**120**	**0**	
	в том числе			
2.1	Перечислено в доход бюджета	130	**0**	
2.2	Возвращено жертвователям денежных средств, поступивших с нарушением установленного порядка	140	**0**	
	из них			
2.2.1	Гражданам, которым запрещено осуществлять пожертвования либо не указавшим обязательные сведения в платежном документе	150	**0**	
2.2.2	Юридическим лицам, которым запрещено осуществлять пожертвования либо не указавшим обязательные сведения в платежном документе	160	**0**	
2.2.3	Средств, превышающих предельный размер добровольных пожертвований	170	**0**	
2.3	Возвращено жертвователям денежных средств, поступивших в установленном порядке	180	**0**	
3	**Израсходовано средств, всего**	**190**	**6 000,00**	
	в том числе			

Строка финансового отчета		Шифр строки	Сумма, руб.	Примечание
1		2	3	4
3.1	На организацию сбора подписей избирателей	200	**0**	
3.1.1	Из них на оплату труда лиц, привлекаемых для сбора подписей избирателей	210	**0**	
3.2	На предвыборную агитацию через организации телерадиовещания	220	**0**	
3.3	На предвыборную агитацию через редакции периодических печатных изданий	230	**0**	
3.4	На выпуск и распространение печатных и иных агитационных материалов	240	**6 000**	
3.5	На проведение публичных массовых мероприятий	250	**0**	
3.6	На оплату работ (услуг) информационного и консультационного характера	260	**0**	
3.7	На оплату других работ (услуг), выполненных (оказанных) юридическими лицами или гражданами РФ по договорам	270	**0**	
3.8	На оплату иных расходов, непосредственно связанных с проведением избирательной кампании	280	**0**	
4	**Распределено неизрасходованного остатка средств фонда пропорционально перечисленным в избирательный фонд денежным средствам**	**290**	**0**	
5	**Остаток средств фонда на дату сдачи отчета (заверяется банковской справкой)** (стр.300=стр.10-стр.120-стр.190-стр.290)	**300**	**0**	

Правильность сведений, указанных в настоящем финансовом отчете, подтверждаю, других денежных средств, минуя избирательный фонд, на организацию и проведение избирательной кампании не привлекалось.

Кандидат 17.09.2019 З.С. Караев
(подпись, дата, инициалы, фамилия)

ИТОГОВЫЙ ФИНАНСОВЫЙ ОТЧЕТ

о поступлении и расходовании средств избирательного фонда избирательного объединения, выдвинувшего муниципальный список кандидатов при проведении выборов в органы местного самоуправления в Республике Северная Осетия-Алания

Выборы депутатов Собрания представителей г. Владикавказа седьмого созыва

(наименование избирательной кампании)

Северо-Осетинское республиканское отделение политической партии

«КОММУНИСТИЧЕСКАЯ ПАРТИЯ РОССИЙСКОЙ ФЕДЕРАЦИИ»

(наименование избирательного объединения)

40704810360340000071 дополнительный офис №8632/032 ПАО Сбербанк, РСО-Алания, г. Владикавказ, ул. Коцоева, д. 68

(номер специального избирательного счета, наименование и адрес филиала ПАО Сбербанк)

Строка финансового отчета		Шифр строки	Сумма, руб.	Примечание
1		2	3	4
1	**Поступило средств в избирательный фонд, всего**	**10**	**133 260,00**	
	в том числе			
1.1	Поступило средств в установленном порядке для формирования избирательного фонда	20	**133 260,00**	
	из них			
1.1.1	Собственные средства избирательного объединения политической партии	30	**133 260,00**	
1.1.2	Добровольные пожертвования гражданина	40	**0**	
1.1.3	Добровольные пожертвования юридического лица	50	**0**	
1.2	Поступило в избирательный фонд денежных средств, подпадающих под действие ч.7 ст.46 и ч.3 ст. 64.26 Республиканского закона от 20.07.2007 года №36-РЗ **	60	**0**	
	из них			
1.2.1	Собственные средства избирательного объединения политической партии	70	**0**	
1.2.2	Средства гражданина	80	**0**	
1.2.3	Средства юридического лица	90	**0**	
2	**Возвращено денежных средств из избирательного фонда, всего**	**100**	**0**	
	в том числе			
2.1	Перечислено в доход бюджета	110	**0**	
2.2	Возвращено жертвователям денежных средств, поступивших с нарушением установленного порядка	120	**0**	
	из них			
2.2.1	Гражданам, которым запрещено осуществлять пожертвования либо не указавшим обязательные сведения в платежном документе	130	**0**	
2.2.2	Юридическим лицам, которым запрещено осуществлять пожертвования либо не указавшим обязательные сведения в платежном документе	140	**0**	
2.2.3	Средств, превышающих предельный размер добровольных пожертвований	150	**0**	
2.3	Возвращено жертвователям денежных средств, поступивших в установленном порядке	160	**0**	
3	**Израсходовано средств, всего**	**170**	**133 260,00**	
	в том числе			
3.1	На организацию сбора подписей избирателей	180	**0**	
3.1.1.	Из них на оплату труда лиц, привлекаемых для сбора подписей избирателей	190	**0**	
3.2	На предвыборную агитацию через организации телерадиовещания	200	**0**	
3.3	На предвыборную агитацию через редакции периодических печатных изданий	210	**0**	
3.4	На выпуск и распространение печатных и иных агитационных материалов	220	**133 260,00**	
3.5	На проведение публичных массовых мероприятий	230	**0**	
3.6	На оплату работ (услуг) информационного и консультационного характера	240	**0**	
3.7	На оплату других работ (услуг), выполненных (оказанных) юридическими лицами или гражданами РФ по договорам	250	**0**	
3.8	На оплату иных расходов, непосредственно связанных с проведением избирательной кампании	260	**0**	
4	**Распределено неизрасходованного остатка средств фонда пропорционально перечисленным в избирательный фонд денежным средствам**	**270**	**0**	
5	**Остаток средств фонда на дату сдачи отчета (заверяется банковской справкой)** (стр.280=стр.10-стр.100-стр.170-стр270)	**280**	**0**	

Правильность сведений, указанных в настоящем финансовом отчете, подтверждаю, других денежных средств, минуя избирательный фонд, на организацию и проведение избирательной кампании не привлекалось.

Уполномоченный представитель по финансовым вопросам избирательного объединения «Северо-Осетинское республиканское отделение политической партии **«КОММУНИСТИЧЕСКАЯ ПАРТИЯ РОССИЙСКОЙ ФЕДЕРАЦИИ»**

11.09.2019. И.Б. …
(подпись, дата, инициалы, фамилия)

СОБРАНИЕ ПРЕДСТАВИТЕЛЕЙ г. ВЛАДИКАВКАЗ

РЕШЕНИЕ
от « 25 » сентября 2019 г. № 1/9
г. Владикавказ

О прекращении полномочий главы администрации местного самоуправления г.Владикавказа

В соответствии со статьей 37, частью 4 статьи 28 Федерального закона от 06.10.2003 №131-ФЗ «Об общих принципах организации местного самоуправления в Российской Федерации», частью 7 статьи 50 Устава муниципального образования г.Владикавказ (Дзауджикау), принятого решением Собрания представителей г.Владикавказ от 27.12.2005 (в редакции от 02.02.2018), первая сессия Собрания представителей г. Владикавказ VII созыва **р е ш а е т:**

Статья 1
Прекратить полномочия главы администрации местного самоуправления г.Владикавказа Албегова Бориса Харитоновича 19 сентября 2019 года, в связи с истечением срока действия контракта с главой администрации местного самоуправления г.Владикавказа, заключенного главой муниципального образования г.Владикавказ 30 декабря 2015 года.
Статья 2
Настоящее решение вступает в силу со дня его подписания.
Статья 3
Настоящее решение подлежит официальному опубликованию в газете «Владикавказ».
Статья 4
Контроль исполнения настоящего решения оставляю за собой.

Глава муниципального образования г.Владикавказ Р. Икаев

**СОБРАНИЕ ПРЕДСТАВИТЕЛЕЙ
г. ВЛАДИКАВКАЗ**

РЕШЕНИЕ

от « 25 » сентября 2019 г. № 1/23

г. Владикавказ

Об утверждении Порядка проведения конкурса на замещение должности главы администрации местного самоуправления г. Владикавказа

В соответствии с частью 5 статьи 37 Федерального закона от 6 октября 2003 года №131-ФЗ «Об общих принципах организации местного самоуправления в Российской Федерации», Уставом муниципального образования г.Владикавказ (Дзауджикау), утвержденным решением Собрания представителей г.Владикавказ от 27.12.2005 (в редакции от 02.02.2018), первая сессия Собрания представителей г.Владикавказ VII созыва р е ш а е т:

Статья 1
Утвердить «Порядок проведения конкурса на замещение должности главы администрации местного самоуправления г. Владикавказа» (приложение 1).

Статья 2
Утвердить проект контракта с главой администрации местного самоуправления г.Владикавказа (приложение 2).

Статья 3
Признать утратившими силу Решение Собрания представителей г. Владикавказ от 27 ноября 2015г. №17/99 «О конкурсе на замещение должности главы администрации местного самоуправления г. Владикавказа» и Решение Собрания представителей г.Владикавказ от 26 ноября 2015 №16/92 «Об утверждении Порядка проведения конкурса на замещение должности главы администрации местного самоуправления г.Владикавказа».

Статья 4
Настоящее решение подлежит официальному опубликованию в газете «Владикавказ».

Статья 5
Настоящее решение вступает в силу со дня его официального опубликования.

Статья 6
Контроль исполнения настоящего решения оставляю за собой.

Глава муниципального образования г. Владикавказ Р.Икаев

**Приложение 1.
к решению Собрания представителей
г.Владикавказ от25 сентября 2019г.
№1/23**

**ПОРЯДОК
ПРОВЕДЕНИЯ КОНКУРСА НА ЗАМЕЩЕНИЕ ДОЛЖНОСТИ
ГЛАВЫ АДМИНИСТРАЦИИ МЕСТНОГО САМОУПРАВЛЕНИЯ г. ВЛАДИКАВКАЗА**

1. Общие положения

1.1. Порядок проведения конкурса на замещение должности главы администрации местного самоуправления г. Владикавказа (далее по тексту – Порядок) разработан в соответствии с Федеральным законом от 06.10.2003г. № 131-ФЗ «Об общих принципах организации местного самоуправления в Российской Федерации», Уставом муниципального образования г.Владикавказ (Дзауджикау), утвержденным решением Собрания представителей г.Владикавказ от 27.12.2005 (в редакции от 02.02.2018) и устанавливает требования и условия проведения конкурса на замещение должности главы администрации местного самоуправления г. Владикавказа (далее – Конкурс).
1.2. Целью Конкурса является отбор на альтернативной основе кандидатов на замещение должности главы администрации местного самоуправления г. Владикавказа.
1.3. Дату, время и место проведения Конкурса на замещение должности главы администрации местного самоуправления г. Владикавказа назначает Собрание представителей г.Владикавказ.
1.4. Конкурс на замещение должности главы администрации местного самоуправления г. Владикавказа проводит конкурсная комиссия (далее – Комиссия).
1.5. Комиссия не позднее, чем за 20 календарных дней до дня проведения Конкурса, публикует следующую информацию о проведении Конкурса:
– дату, время и место проведения Конкурса;
– дату начала и окончания приема документов;
– условия Конкурса, установленные настоящим Порядком;
– проект контракта с главой администрации местного самоуправления г. Владикавказа;
– контактную информацию.
1.6. Конкурс проводится при наличии не менее 2-х участников конкурса на замещение должности главы администрации местного самоуправления г. Владикавказа.
1.7. Прием документов осуществляется в течение 15 календарных дней после дня официального опубликования решения Собрания представителей г.Владикавказ о проведении конкурса.
1.8. При проведении Конкурса участникам конкурса гарантируется равенство прав в соответствии с действующим законодательством Российской Федерации.

2. Статус Конкурсной комиссии

2.1. Конкурс на замещение должности главы администрации местного самоуправления г. Владикавказа проводит Конкурсная комиссия (далее по тексту – Комиссия), которая непосредственно осуществляет подготовку и проведение конкурса на замещение должности главы администрации местного самоуправления г. Владикавказа.
2.2. Формирование Комиссии осуществляется в соответствии с требованиями Федерального закона №131-ФЗ от 6.10.2003г. «Об общих принципах организации местного самоуправления в Российской Федерации».
Комиссия формируется на срок проведения конкурса.
Общее число членов Комиссии составляет 10 (десять) человек.
Комиссия состоит из председателя Комиссии (далее – председатель), заместителя председателя Комиссии (далее-заместитель председателя), секретаря и членов Комиссии.
Членами Комиссии могут быть назначены депутаты Собрания представителей г.Владикавказ или граждане Российской Федерации, достигшие на момент формирования Комиссии 21 года, имеющее высшее образование и опыт работы в органах государственной власти или местного самоуправления не менее 3-х лет.
Председателем Комиссии является Глава муниципального образования г.Владикавказ. Заместитель председателя и секретарь Комиссии избираются из состава членов Комиссии на первом заседании Комиссии.
2.3. В своей деятельности Комиссия руководствуется Конституцией Российской Федерации, Федеральным законом от 6 октября 2003 года № 131-ФЗ «Об общих принципах организации местного самоуправления в Российской Федерации», Уставом муниципального образования г. Владикавказ, а также настоящим Порядком.
2.4. Основными задачами Комиссии при проведении конкурса на замещение должности главы администрации местного самоуправления г. Владикавказа являются:
– рассмотрение документов, представленных на конкурс;
– выработка единого и согласованного мнения по кандидатам, представившим документы для участия в конкурсе;
– определение результатов конкурса.
2.5. Председатель осуществляет общее руководство работой Комиссии, председательствует на заседаниях Комиссии, распределяет обязанности между членами Комиссии, контролирует исполнение решений, принятых Комиссией, представляет Комиссию в отношениях с органами государственной власти, органами местного самоуправления, предприятиями, учреждениями, организациями, общественными объединениями, средствами массовой информации и гражданами, подписывает протоколы заседаний и решения, принимаемые Комиссией.
Заместитель председателя выполняет обязанности председателя в случае его отсутствия, а также осуществляет по поручению председателя иные полномочия.
Секретарь Комиссии организационно обеспечивает деятельность Комиссии, ведет делопроизводство, принимает поступающие в Комиссию материалы, проверяет правильность их оформления, регистрирует поступающие и исходящие материалы и документы, готовит их для рассмотрения на заседании Комиссии, подписывает совместно с председателем протоколы заседаний Комиссии.
2.6. Заседание Комиссии считается правомочным, если на нем присутствуют не менее 8 (восьми) членов Комиссии. Члены Комиссии участвуют в ее заседаниях лично и не вправе передавать свои полномочия другому лицу.
2.7. Решения Комиссии принимаются путем открытого голосования. Решение Комиссии считается принятым, если за него проголосовало более половины от присутствующих членов Комиссии. В случае равенства голосов решающим является голос председателя Комиссии.

3. Участники Конкурса

3.1. Право на участие в Конкурсе имеют граждане Российской Федерации в соответствии с требованиями Федерального закона от 06.10.2003г. № 131-ФЗ «Об общих принципах организации местного самоуправления в Российской Федерации» и Федерального закона от 02.03.2007г. №25-ФЗ «О муниципальной службе в Российской Федерации», достигшие возраста 18 лет, имеющие высшее профессиональное образование и стаж работы не менее трех лет муниципальной службы (государственной службы) или не менее четырех лет стажа работы по специальности.

4. Порядок выдвижения кандидатов на участие в конкурсе и представления в Комиссию документов участниками конкурса на замещение должности главы администрации местного самоуправленияг. Владикавказа

4.1. Граждане Российской Федерации, граждане иностранных государств – участников международных договоров Российской Федерации, в соответствии с которыми иностранные граждане имеют право находиться на муниципальной службе, (далее по тексту – граждане) могут быть выдвинуты на должность главы администрации г. Владикавказа:
– органами государственной власти;
– органами местного самоуправлении;
– коллективами предприятий, учреждений, организаций;
– избирательными объединениями, избирательными блоками;
– путем самовыдвижения.
4.2. К кандидату на должность главы администрации местного самоуправления г.Владикавказа могут предъявляться дополнительные требования, установленные законодательством Республики Северная Осетия-Алания, Уставом муниципального образования города Владикавказ и иными нормативно-правовыми актами муниципального образования г.Владикавказ.
4.3. Гражданин, изъявивший желание участвовать в конкурсе, представляет в Комиссию:
– личное заявление на имя председателя о намерении участвовать в конкурсе;
– собственноручно заполненную и подписанную анкету с цветной фотографией 4 х 6;
– копию паспорта, заверенную нотариально, паспорт, в том числе по прибытии на Конкурс;
– копию трудовой книжки, заверенную нотариально или кадровой службой по основному месту работы;
– документы воинского учета – для военнообязанных;
– документы, подтверждающие высшее образование кандидата, и их копии, заверенные нотариально;
– копию страхового свидетельства обязательного пенсионного страхования, заверенную нотариально;
– копию свидетельства о постановке физического лица на учет в налоговом органе (ИНН), заверенную нотариально;
– заключение медицинского учреждения об отсутствии заболевания, препятствующего поступлению на муниципальную службу;
– сведения о своих доходах, об имуществе и обязательствах имущественного характера, а также сведения о доходах, об имуществе и обязательствах имущественного характера своих супруги (супруга) и несовершеннолетних детей за календарный год, предшествующий году подачи гражданином документов для участия в конкурсе, а также сведения об имуществе, принадлежащем им на праве собственности, и об их обязательствах имущественного характера по состоянию на первое число месяца, предшествующего месяцу подачи гражданином документов для участия в конкурсе (на отчетную дату;
Копии документов представляются вместе с оригиналами (после заверения копий документов секретарем комиссии, оригиналы возвращаются гражданину).
Все документы (оригиналы и копии), указанные в настоящем пункте, подаются одновременно.
4.4. Гражданин, желающий участвовать в конкурсе, также вправе представить в Комиссию иные документы, характеризующие его: рекомендательные письма; характеристику с места работы; документы о повышении квалификации, об участии в конкурсах на лучшего по профессии и т.п.
4.5.О приеме документов в журнале «Регистрации участниковконкурса» делается регистрационная запись, содержащая следующие сведения:
Дата и время принятия документов;
фамилия, имя, отчество гражданина;
наличие либо отсутствие документов, предусмотренных пунктом 4.3 настоящего Положения;
подпись секретаря комиссии.
Претенденту на участие в конкурсе выдается расписка о приеме документов.
4.6. Комиссия в пределах действующего законодательства вправе запрашивать в соответствующих органах сведения о участниках конкурса, в том числе с целью проверки представленных имидокументов.
4.7. На основании документов, представленных участниками Конкурса, секретарь Комиссии формирует дело (пакет документов) по каждому участнику конкурса не позднее, чем за 2 (два) дня до дня проведения Конкурса.
4.8. участник конкурса не допускается к участию в конкурсе в случаях:
а) признания его недееспособным или ограниченно дееспособным решением суда, вступившим в законную силу;
б) осуждения его к наказанию, исключающему возможность исполнения должностных обязанностей по должности муниципальной службы, по приговору суда, вступившему в законную силу;
в) наличия заболевания, препятствующего поступлению на муниципальную службу, подтвержденного заключением медицинской организации;
г) близкого родства или свойства (родители, супруги, дети, братья, сестры, а также братья, сестры, родители, дети супругов и супруги детей) с Главой муниципального образования г.Владикавказ;
д) прекращения гражданства Российской Федерации, прекращения гражданства иностранного государства – участника международного договора Российской Федерации, в соответствии с которым иностранный гражданин имеет право находиться на муниципальной службе, приобретения им гражданства иностранного государства либо получения им вида на жительство или иного документа, подтверждающего право на постоянное проживание гражданина Российской Федерации на территории иностранного государства, не являющегося участником международного договора Российской Федерации, в соответствии с которым гражданин Российской Федерации, имеющий гражданство иностранного государства, имеет право находиться на муниципальной службе;
е) наличия гражданства иностранного государства (иностранных государств), за исключением случаев, когда муниципальный служащий является гражданином иностранного государства – участника международного договора Российской Федерации, в соответствии с которым иностранный гражданин имеет право находиться на муниципальной службе;
ж) представления подложных документов или заведомо ложных сведений;
з) непредставления полного пакета документов, предусмотренных 4.3. настоящего Порядка;
и) после достижения им возраста 65 лет.
к) несоответствия требованиям, предъявляемым к кандидатам на должность главы администрации местного самоуправления г. Владикавказа, установленным федеральным законодательством, законодательством Республики Северная Осетия-Алания, Уставом муниципального образования г. Владикавказ и иными нормативно-правовыми актами муниципального образования г. Владикавказ;
л) несоответствия квалификационным требованиям, предъявляемым для замещения должностей муниципальной службы муниципального образования г.Владикавказ, установленным федеральным законодательством, законодательством Республики Северная Осетия-Алания, Уставом муниципального образования г. Владикавказ, иными нормативно-правовыми актами муниципального образования г. Владикавказ.

5. Порядок проведения Конкурса

5.1. Конкурс проводится в форме собеседования членов Комиссии с каждым из участников конкурса по следующим вопросам местного значения:
1. Организация системы жилищно-коммунального, дорожного хозяйства и транспортного обслуживания населения;
2. Архитектура, градостроительство, жилищная политика;
3. Природопользование, охрана и защита лесного фонда, экология;
4. Землепользование, ведение земельного кадастра;
5. Управление муниципальным имуществом, муниципальная казна;
6. Финансово-экономическое обеспечение деятельности муниципального образования;
7. Социальная сфера деятельности муниципального образования (образование, здравоохранение, культура, молодежная политика, физическая культура и спорт);
8. Обеспечение безопасности населения;
9. Делопроизводство и работа с обращениями граждан;
10. Законодательство по вопросам местного самоуправления, в том числе трудовое законодательство.
5.2. По каждому из вопросов местного значения, указанных в п.5.1. настоящего Порядка, Комиссией самостоятельно разрабатывается вопросник для конкурсантов. По каждому вопросу местного значения участнику конкурса может быть задан только один вопрос. Правильный ответ на поставленный вопрос оценивается в один балл. Максимальное количество баллов, которые могут быть набраны участником конкурса составляет десять баллов.
5.3. Члены Комиссии проводят обсуждение результатов собеседования по каждому участнику конкурса и проводят подсчет набранных баллов.
5.4. Неявка кандидата на участие в конкурсе на заседание Комиссии считается отказом от участия в Конкурсе.

6. Порядок принятия решения Комиссией

6.1. При подведении итогов конкурса конкурсная комиссия оценивает участников конкурса исходя из представленных ими документов, а также критериев оценки, установленных подпунктами 5.1 и 5.2 настоящего Порядка и определяет двух кандидатов для представления Собранию представителей г.Владикавказ с целью назначения на должность главы администрации местного самоуправления г. Владикавказа.
6.2 По результатам конкурса конкурсная комиссия принимает одно из следующих решений:
1) о признании конкурса состоявшимся и об определении кандидатов на замещение должности Главы администрации местного самоуправления г.Владикавказ;
2) о признании конкурса несостоявшимся в случаях:
а) признания всех участников конкурса не соответствующими установленным требованиям, предъявляемым по должности Главы администрации местного самоуправления г. Владикавказ;
б) признания соответствующими установленным требованиям, предъявляемым по должности Главы администрации местного самоуправления г.Владикавказ, менее двух участников конкурса;
в) отзыва всех заявлений участниками конкурса во время проведения конкурса.
6.3. Решение комиссии считается принятым, если за него проголосовало более половины от числа присутствующих

членов Комиссии. В случае равенства голосов решающим является голос председателя.
6.4. Решение Комиссии оглашается участникам Конкурса.
6.5. При оглашении результатов Конкурса могут присутствовать представители средств массовой информации.
6.6. Итоги Конкурса оформляются решением, которое подписывают председатель и все члены Комиссии, принимавшие участие в голосовании.
6.7. Решение Комиссии с итогами Конкурса направляется в Собрание представителей г.Владикавказ в трехдневный срок.
6.8. Решение Комиссии с итогами Конкурса публикуется в средствах массовой информации.

7. Назначение на должность главы администрации местного самоуправления г. Владикавказа

7.1. Собрание представителей г.Владикавказ проводит заседание для вынесения решения о назначении одного из кандидатов на должность главы администрации местного самоуправления г. Владикавказа не позднее, чем через 14 дней со дня поступления в Собрание представителей г.Владикавказ протокола Комиссии с итогами Конкурса. Заседание проводится с участием кандидатов, отобранных Комиссией.
7.2. Председатель информирует депутатов Собрания представителей г.Владикавказ об итогах конкурса и представляет отобранных по итогам конкурса кандидатов на замещение должности главы администрации местного самоуправления г. Владикавказа.
7.3.Собрание представителей г.Владикавказ в соответствии с пунктом 6 статьи 37 Федерального закона от 06.10.2003г. № 131-ФЗ «Об общих принципах организации местного самоуправления в Российской Федерации» принимает решение о назначении на должность главы администрации местного самоуправления г. Владикавказа. Решение принимается открытым голосованием простым большинством голосов от установленного числа депутатов Собрания представителей г.Владикавказ.
7.4. Решение Собрания представителей г.Владикавказ о назначении кандидата на должность главы администрации местного самоуправления г. Владикавказа подлежит официальному опубликованию в средствах массовой информации в течение пяти дней со дня его принятия.
7.5. В течение семи дней Главой муниципального образования г.Владикавказ заключается контракт с главой администрации местного самоуправления г. Владикавказа, назначенным решением Собрания представителей г.Владикавказ.

8. Заключительные положения

8.1. Документы Комиссии, сформированные в дело, хранятся в Собрании представителей г.Владикавказ в течение пяти лет с последующей передачей их в архив в установленном порядке.
8.2. По вопросам, не урегулированным настоящим Порядком, Комиссия принимает решения самостоятельно в соответствии с законодательством Российской Федерации.
8.3 Документы, указанные в пункте 4.3, настоящего Порядка используются для оформления поступления на муниципальную службу гражданина, назначенного на должность главы администрации местного самоуправления г. Владикавказа.

Приложение 2
к решению Собрания представителей
г.Владикавказ от 25 сентября 2019г. № 1/23

ПРОЕКТ КОНТРАКТА
с главой администрации местного самоуправления г. Владикавказа

Глава муниципального образования г.Владикавказ _____
_____, действующий на основании Устава муниципального образования г.Владикавказ, с одной стороны, и гражданин(ка) Российской Федерации _____
_, назначенный(ая) на должность главы администрации местного самоуправления г. Владикавказа решением Собрания представителей г.Владикавказ от «___» _____ 20___ года №____ по результатам конкурса, с другой стороны, далее именуемые Сторонами, в соответствии с Федеральным законом от 06.10.2003г. №131-ФЗ «Об общих принципах организации местного самоуправления в Российской Федерации», Федеральным законом от 02.03.2007г. №25-ФЗ «О муниципальной службе в РФ», Уставом муниципального образования г.Владикавказ, заключили настоящий контракт (трудовой контракт) о нижеследующем.

1. Общие положения

1.1. По настоящему контракту глава администрации местного самоуправления г. Владикавказа берет на себя обязательства, связанные с замещением должности муниципальной службы главы администрации местного самоуправления г. Владикавказа муниципального образования г. Владикавказ по исполнению администрацией местного самоуправления г. Владикавказа полномочий по решению вопросов местного значения муниципального образования г.Владикавказ и осуществлению отдельных государственных полномочий, переданных органам местного самоуправления федеральными законами и законами Республики Северная Осетия-Алания, а Глава муниципального образования г.Владикавказ обязуется обеспечить главе администрации местного самоуправления г. Владикавказа условия для исполнения полномочий, обусловленных настоящим контрактом в соответствии с действующим законодательством, Уставом муниципального образования г.Владикавказ, нормативными правовыми актами Собрания представителей г.Владикавказ и настоящим контрактом;
1.2. Настоящий контракт заключен по результатам конкурса на замещение должности главы администрации местного самоуправления г. Владикавказа;
1.3. Глава администрации местного самоуправления г. Владикавказа приступает к исполнению полномочий с момента подписания настоящего контракта.
1.4. Служба по данному контракту является для главы администрации местного самоуправления г. Владикавказа основным местом работы;
1.5. Глава администрации местного самоуправления г. Владикавказа в своей деятельности по решению вопросов местного значения муниципального образования г.Владикавказ подотчетен Собранию представителей г.Владикавказ.

2. Полномочия главы администрации

2.1. Администрацией местного самоуправления г. Владикавказа на принципах единоначалия руководит глава администрации местного самоуправления г. Владикавказа. Глава администрации местного самоуправления г. Владикавказа в пределах своих полномочий, установленных федеральными законами, законами Республики Северная Осетия-Алания, Уставом муниципального образования г.Владикавказ, нормативными правовыми актами Собрания представителей г.Владикавказ, издает постановления и распоряжения по вопросам местного значения и вопросам, связанным с осуществлением отдельных государственных полномочий, переданных органам местного самоуправления федеральными законами и законами Республики Северная Осетия-Алания;
2.2. Глава администрации местного самоуправления г. Владикавказа имеет следующие полномочия:
2.2.1. Разрабатывает и представляет на утверждение Собрания представителей г.Владикавказ структуру администрации местного самоуправления г. Владикавказа;
2.2.2. Утверждает положения (уставы) структурных подразделений администрации местного самоуправления г. Владикавказа в пределах своих полномочий;
2.2.3. Самостоятельно формирует штаты администрации местного самоуправления г. Владикавказа в пределах средств, предусмотренных в бюджете г. Владикавказа на содержание АМС и его структурных подразделений, осуществляет прием и увольнение заместителей главы администрации местного самоуправления г. Владикавказа, руководителей территориальных структурных подразделений, руководителей структурных подразделений администрации местного самоуправления г. Владикавказа, руководителей муниципальных учреждений и предприятий и других муниципальных служащих в установленном законом порядке;
2.2.4. Организует и обеспечивает хозяйственную деятельность администрации местного самоуправления г. Владикавказа;
2.2.5. Взаимодействует с постоянными комиссиями Собрания представителейг. Владикавказа по формированию планов и программ развития муниципального образования, бюджета г. Владикавказа и отчета о его исполнении;
2.2.6. Организует исполнение бюджета г. Владикавказа, программы социально-экономического развития города и нормативных правовых актов, принимаемых Собранием представителей г.Владикавказ;
2.2.7. Участвует в разработке и принятии нормативных правовых актов по вопросам местного значения муниципального образования г.Владикавказ;
2.2.8. Без доверенности представляет интересы администрации местного самоуправления г. Владикавказа в судах общей юрисдикции, Арбитражных судах, государственных органах и иных учреждениях;
2.2.9. Заключает договоры, направленные на решение возложенных задач по вопросам местного значения в пределах своих полномочий;
2.2.10. Открывает и закрывает расчетные и иные счета, подписывает финансовые документы, выполняет банковские операции;
2.2.11. Организует, обеспечивает и несет ответственность за исполнение полномочий администрации местного самоуправления г. Владикавказа по решению вопросов местного значения;
2.2.12. Организует, обеспечивает и несет ответственность по защите интересов администрации местного самоуправления г. Владикавказа в суде, Арбитражном суде, а также в соответствующих органах государственной власти и управления;
2.2.13. Осуществляет личный прием граждан не реже одного раза в месяц; рассматривает предложения, заявления и жалобы граждан и юридических лиц, принимает по ним решения;
2.2.14. Организует функционирование муниципальных объектов жилищно-коммунального комплекса г. Владикавказа;
2.2.15. Организует, обеспечивает и несет ответственность за своевременную выплату заработной платы муниципальным служащим администрации местного самоуправления г. Владикавказа;
2.2.16. Организует, обеспечивает и несет ответственность за исполнение отдельных государственных полномочий, переданных администрации местного самоуправления г.Владикавказа;
2.2.17. Наделен иными правами, предусмотренными Федеральным законом №25-ФЗ от 02.03.2007г. «О муниципальной службе в РФ», а также другими законами и нормативно-правовыми актами о муниципальной службе в РФ и РСО-Алания».

3. Обязательства Сторон

3.1. Глава администрации местного самоуправления г. Владикавказа обязуется:
3.1.1. При исполнении своих должностных обязанностей руководствоваться законодательством Российской Федерации и Республики Северная Осетия-Алания, Уставом муниципального образования г.Владикавказ, иными правовыми актами муниципального образования г.Владикавказ;
3.1.2. Обеспечивать выполнение договорных обязательств администрации местного самоуправления г. Владикавказа;
3.1.3. Обеспечивать содержание в надлежащем состоянии движимого и недвижимого имущества, находящегося в ведении муниципального образования г.Владикавказ, за исключением муниципального имущества, переданного в хозяйственное ведение и оперативное управление муниципальным предприятиям и учреждениям;
3.1.4. Обеспечивать и создавать условия работы, соответствующие правилам по охране труда, санитарным нормам и правилам, разрабатываемым и утверждаемым в порядке, установленном законодательством Российской Федерации и Республики Северная Осетия-Алания;
3.1.5. Не разглашать сведения, составляющие служебную или коммерческую тайну, ставшие известными ему в связи с исполнением своих должностных обязанностей;
3.1.6. Обеспечивать использование по целевому назначению выделенных администрации местного самоуправления г. Владикавказа бюджетных средств;
3.1.7. Представлять ежегодные отчеты Собранию представителей г. Владикавказ о результатах своей деятельности и деятельности администрации местного самоуправления г. Владикавказа, в том числе о решении вопросов, поставленных Собранием представителей г. Владикавказ;
3.1.8. Исполнять правовые акты, принимаемые в пределах своих полномочий Главой муниципального образования г.Владикавказ и Собранием представителей г.Владикавказ;
3.2. Глава администрации местного самоуправления г. Владикавказа не вправе:
3.2.1. Заниматься предпринимательской, а также иной оплачиваемой деятельностью, за исключением преподавательской, научной и другой творческой деятельности. При этом преподавательская, научная и иная творческая деятельность не может финансироваться исключительно за счет средств иностранных государств, международных и иностранных организаций, иностранных граждан и лиц без гражданства, если иное не предусмотрено международным договором Российской Федерации или законодательством Российской Федерации;
3.2.2. Быть депутатом Государственной Думы Федерального Собрания Российской Федерации, Парламента Республики Северная Осетия-Алания, членом иных выборных органов местного самоуправления, выборным должностным лицом местного самоуправления;
3.3. Глава муниципального образования г.Владикавказ обязан:
– обеспечить главе администрации местного самоуправления г. Владикавказа условия труда, необходимые для работы, и предоставить ему гарантии, в соответствии с действующим трудовым законодательством и законами о муниципальной службе;
– соблюдать законодательство Российской Федерации и Республики Северная Осетия-Алания о муниципальной службе, Устав муниципального образования г.Владикавказ и условия настоящего контракта;
– исполнять иные обязанности, предусмотренные действующим законодательством о муниципальной службе;
3.4. Глава муниципального образования г.Владикавказ имеет право:
3.4.1. Требовать от главы местного самоуправления г.Владикавказ исполнения должностных обязанностей, возложенных на него настоящим контрактом и его должностной инструкцией;
3.4.2. На основании решения Собрания представителей г.Владикавказ привлекать главу администрации местного самоуправления г.Владикавказ к дисциплинарной ответственности в случае совершения им дисциплинарного проступка;
3.4.3. На основании решения Собрания представителей г.Владикавказ поощрять главу администрации местного самоуправления г. Владикавказа за безупречное эффективное исполнение должностных обязанностей;
3.4.4. Реализовывать иные права, предусмотренные Федеральным законом от 02.03.2007г. №25-ФЗ «О муниципальной службе в РФ» и другими законами и нормативно-правовыми актами о муниципальной службе в РФ и РСО-Алания.

4. Режим труда

4.1. Режим рабочего времени и времени отдыха главы администрации местного самоуправления г. Владикавказа устанавливается в соответствии с действующим законодательством о труде, правовыми актами муниципального образования г.Владикавказа и настоящим контрактом;
4.2. Главе администрации местного самоуправления г. Владикавказа устанавливается ненормированный рабочий день и пятидневная рабочая неделя с двумя выходными днями (суббота, воскресенье).

5. Оплата труда и социальные гарантии главы администрации

5.1. Денежное содержание главы администрации местного самоуправленияг. Владикавказа состоит из должностного оклада, ежемесячных и иных дополнительных выплат, надбавок к должностному окладу (в том числе за особые условия труда, выслугу лет), денежных премий по результатам финансово-хозяйственной деятельности местной администрации;
5.2. Главе администрации местного самоуправления г. Владикавказа устанавливается должностной оклад согласно штатному расписанию;
5.3. Установление надбавок за сложность, напряженность, специальный режим работы и высокие достижения в труде, премирование, оказание материальной помощи производится в соответствии с действующим законодательством;
5.4. Денежное содержание главе администрации местного самоуправления г. Владикавказа выплачивается одновременно с выплатой заработной платы всем работникам местной администрации;
5.5. Ежегодный отпуск главы администрации местного самоуправления г. Владикавказа составляет 35 календарных дней и может быть ему предоставлен как полностью, так и по частям. Предоставление главе администрации местного самоуправления г. Владикавказа дополнительного оплачиваемого отпуска за выслугу лет производится в соответствии с действующим законодательством.

6. Ответственность главы администрации

6.1. Глава администрации местного самоуправления г. Владикавказа несет ответственность в порядке и на условиях, установленных законодательством Российской Федерации и настоящим контрактом;
6.2. Глава администрации местного самоуправления г. Владикавказа может быть привлечен к материальной, административной и уголовной ответственности в случаях, предусмотренных действующим законодательством Российской Федерации.

7. Изменение и расторжение контракта

7.1. Полномочия главы администрации местного самоуправления г. Владикавказа, осуществляемые на основе контракта, прекращаются досрочно в случаях, установленных частью 10 статьи 37 Федерального Закона от 6 октября 2003 года №131-ФЗ «Об общих принципах организации местного самоуправления в Российской Федерации»;
7.2. Контракт с главой администрации местного самоуправления г. Владикавказа может быть расторгнут в порядке, определяемом действующим законодательством по инициативе:
1) Собрания представителей г.Владикавказ или Главы муниципального образования г.Владикавказ – в связи с нарушением условий контракта в части, касающейся решения вопросов местного значения;
2) Главы Республики Северная Осетия-Алания – в связи с нарушением условий контракта в части, касающейся осуществления отдельных государственных полномочий, переданных местной администрации федеральными законами и законами Республики Северная Осетия-Алания;
3) Главы администрации местного самоуправления г. Владикавказа – в связи с нарушениями условий контракта Собранием представителей г.Владикавказ, Главой муниципального образования г.Владикавказ и (или) органами государственной власти Республики Северная Осетия –Алания;
7.3. При досрочном расторжении контракта с Главой администрации местного самоуправления г. Владикавказа по соглашению сторон или в судебном порядке на основании заявления главы местной администрации в связи с нарушением условий контракта органами местного самоуправления г. Владикавказа и (или) органами государственными власти РСО-Алания Главе местной администрации выплачивается компенсация за досрочное расторжение контракта в размере трехмесячного среднего заработка.

8. Иные условия контракта

8.1. Настоящий контракт вступает в силу с момента подписания его обеими сторонами;
8.2. Глава администрации местного самоуправления г. Владикавказа приступает к исполнению трудовых обязанностей, предусмотренных настоящим контрактом с момента его подписания.
8.3. Настоящий контракт с главой администрации местного самоуправления г. Владикавказа заключается на срок полномочий Собрания представителей г.Владикавказ, назначившего на должность главу администрации местного самоуправления г.Владикавказ;
8.4. Споры и разногласия по настоящему контракту разрешаются по соглашению сторон, а при невозможности достижения согласия – в соответствии с законодательством Российской Федерации;
8.5. Настоящий контракт заключен в двух экземплярах, имеющих одинаковую юридическую силу;
8.6. В части, не предусмотренной настоящим контрактом, стороны руководствуются законодательством Российской Федерации, Республики Северная Осетия-Алания, уставом муниципального образования г.Владикавказ и регламентом администрации местного самоуправления г. Владикавказа.

9. Адреса и другие сведения Сторон

«ВЛАДИКАВКАЗ» №106 (2577)
26 СЕНТЯБРЯ, ЧЕТВЕРГ, 2019 Г.

«Самая главная цель теперь – это Олимпиада»

Праздничная встреча борцов-чемпионов

Во вторник утром домой вернулись из Казахстана чемпионы мира по вольной борьбе Заурбек Сидаков и Давид Баев. Триумфаторов вместе с главным тренером сборной РСО-А Хетагом Гозюмовым и заслуженным тренером России Мариком Тедеевым встречали министр физической культуры и спорта республики Алан Хугаев, глава Правобережного района Сослан Фраев, а также многочисленные поклонники борьбы, устроившие овацию Заурбеку и Давиду.

По традиции чемпионов приветствовали чашей пива, тремя ребрами и тремя пирогами в музыкальном оформлении, а после поздравительных речей наступила пора всех желающих фотографироваться с победителями. Двукратный чемпион мира **Заурбек Сидаков** поделился своими впечатлениями: «*Хочу сказать спасибо всем тренерам сборной во главе с Дзамболатом Тедеевым, личным тренерам Эльбрусу Дудаеву, Тотразу Арчегову. Я ехал на чемпионат побеждать, верил, работал над собой, и была уверенность в своих силах. Конечно, пришлось нелегко, особенно, когда проигрывал Барроузу, но удалось выиграть. Хочется поблагодарить всех, кто пришел сегодня встретить в аэропорту, кто переживал за нас на турнире*».

Вот что сказал во время встречи **Давид Баев**, впервые ставший чемпионом мира: «*Когда только закончилась финальная схватка, то были очень сильные эмоции. Был рад и счастлив. Сетка у меня получилась сложная, но надо было побеждать всех, чтобы завоевать золото. На финал настраивался серьезно, на все шесть минут, а схватка оказалась легче, чем я ожидал. Самая главная цель теперь – это Олимпиада. Пока не знаю, в какой вес переходить, чтобы пробиться на Олимпийские игры, надо посоветоваться с тренерами. Рад, что нас встретило так много людей*».

Теперь наших ребят ждет небольшой заслуженный отдых, после чего они вновь приступят к тренировкам, чтобы готовиться к новым победам.

Вячеслав ГУРЬЕВ

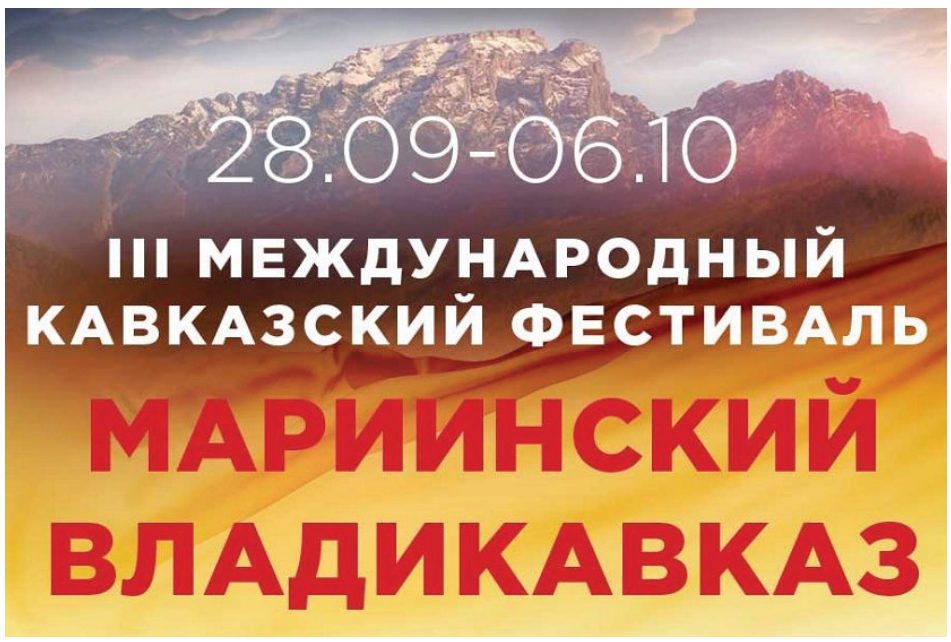

С 28 сентября по 6 октября в филиале Мариинского театра в Республике Северная Осетия – Алания пройдет III Международный Кавказский фестиваль «Мариинский – Владикавказ».

В программе форума – выступления Симфонического оркестра Мариинского театра под управлением Валерия Гергиева, лауреатов XVI Международного конкурса им. П.И. Чайковского, талантливых юных музыкантов Северо-Кавказского федерального округа, стипендиатов Программы Аткинс, ведущих солистов оперной труппы и хора Филиала, а также гастроли Театра балета им. Леонида Якобсона.

На открытии фестиваля, 28 сентября, на сцене концертного зала в сопровождении Симфонического оркестра Мариинского театра под управлением Валерия Гергиева выступит обладатель Гран-при, I премии и золотой медали XVI международного конкурса им. П.И. Чайковского Александр Канторов (фортепиано). В программе: произведения Модеста Мусоргского, Камиля Сен-Санса, Мориса Равеля, Гектора Берлиоза. Продолжит концертную афишу клавирабенд Александра Канторова (29 сентября, 18.00, концертный зал). Молодой музыкант, ставший широко известным после победы на конкурсе, исполнит сочинения Сергея Рахманинова, Петра Чайковского, Игоря Стравинского. Также в рамках музыкального форума состоится традиционный концерт, где свои таланты продемонстрируют юные музыканты из регионов Северо-Кавказского федерального округа (28 сентября, 17.00, концертный зал). Завершится фестиваль выступлением Симфонического оркестра Филиала при участии лауреата конкурса им. П.И. Чайковского Константина Емельянова (фортепиано, III премия). За дирижерским пультом – Заурбек Гугкаев (6 октября, 19.00, концертный зал).

Оперную афишу фестиваля откроет концертное исполнение «Пеллеаса и Мелизанды» Клода Дебюсси (29 сентября, 14.00, Концертный зал). В главных партиях: солистка Приморской сцены, стипендиат Программы Аткинс и лауреат XVI Международного конкурса им. П.И. Чайковского Айгуль Хисматуллина (Мелизанда), стипендиат Программы Аткинс Гамид Абдулов (Пеллеас), солист оперной труппы Мариинского театра Андрей Серов (Голо).

В этот же день на сцене Театра оперы и балета в концертном исполнении прозвучит опера Джакомо Пуччини «Богема» (29 сентября, 20.00). Главные партии исполнят стипендиаты Программы Аткинс: Екатерина Санникова (Мими), Ангелина Ахмедова (Мюзетта), Александр Михайлов (Рудольф), Владислав Куприянов (Марсель), Дмитрий Григорьев (Коллен). Обе оперы прозвучат под управлением Валерия Гергиева. 2 октября на сцене Театра оперы и балета будет представлена премьера Филиала в сезоне 2018/19 – «Аида» Джузеппе Верди в постановке Алексея Степанюка. В главных партиях: Мария Баянкина (Аида), Анна Матис (Амнерис), Эдем Умеров (Амонасро), Павел Шмулевич (Рамфис).

В балетной афише фестиваля – гастроли Театра балета им. Леонида Якобсона. 4 и 5 октября на сцене Театра оперы и балета будет представлен один из наиболее известных спектаклей классического репертуара – «Жизель» Адольфа Адана в хореографии Жана Коралли, Жюля Перро, Мариуса Петипа.

Екатерина МАТРЕНИНА

Поздравление

САД ДЕТСКОЙ МЕЧТЫ

У многих людей самые теплые воспоминания связаны с детским садом. Это радостное время первых открытий, беззаботное общение со своими сверстниками – первый этап, когда все начинается.

Но детский сад без преданных своему делу педагогов существовать не может. Именно сплоченный коллектив является основой эффективной работы, особенно если это касается маленьких детей.

Творческое отношение к профессии, высокое качество занятий, домашняя атмосфера – вот главное, что характеризует деятельность дружного педагогического коллектива нашего детского сада. Это коллектив единомышленников, который трудится под руководством заведующей Фатимой Батразовной Цаголовой. Главным условием персонала является любовь к детям и желание подарить им радость, знания и частичку души.

Сегодня у дошкольного учреждения свой путь развития, который обеспечивает ему не только успех, но и позволяет расти, в лучшем смысле этого слова, каждому педагогу и воспитаннику.

У детского сада немало достижений, наград, дипломов. Они стараются участвовать во всех мероприятиях разного уровня. Главными достижениями коллектив считает результаты детей. Грамоты и дипломы ребятишек красноречивей любой оценки их труда. Воспитатели детского сада находят дорожку в душу каждого ребенка, раскрывают их творческий потенциал, и просто любят свою профессию.

Результатом слаженного добросовестного труда являются многочисленные благодарные отзывы родителей, уверенных, что их чад любят и каждое утро ждут с нетерпением.

В преддверии Дня дошкольного работника желаю всем сотрудникам не только нашего детского сада, но и сотрудникам всех других садов, больших успехов в нелегкой, но радостной и благородной работе! Пусть неиссякаемая энергия, оптимизм и умение реализовать задуманное помогут решать самые сложные задачи, а все ваши стремления и инициативы, направленные на воспитание дошкольников, воплотятся в жизнь.

Р.В. ЦХОВРЕБОВА,
старший воспитатель

ВНИМАНИЕ! СУББОТНИК!

В субботу, 28 сентября, в Северной Осетии состоится республиканский субботник

Традиционно жители г. Владикавказа и районов организованно выйдут на улицы, чтобы навести чистоту и порядок в парках, скверах, площадях, дворах.

В субботнике примут участие государственные и муниципальные служащие, работники бюджетной сферы, студенчество, волонтеры и просто неравнодушные граждане.

Напомним, общереспубликанские субботники проводятся в Северной Осетии уже четвертый год по инициативе Главы РСО-А Вячеслава Битарова в последнюю субботу каждого месяца с апреля до наступления холодов.

ВЛАДИКАВКАЗ
9 772219 107108

Главный редактор – А.Г. Хинчагова;
зам. главного редактора – З.Т. Маргиева;
корреспонденты – Тамара Бунтури, Мадина Тезиева, Марина Кудухова, Екатерина Джиоева, Елизавета Чухарова, Алена Джиоева, Екатерина Елканова;
верстка – Марат Багаев, Аслан Кудзаев;
корректоры – Алана Бигулова, Мадина Кабисова.

Учредитель АМС г. Владикавказа. Адрес учредителя: 362040, пл. Штыба, 2.

Газета выходит три раза в неделю. Подписной индекс 10984.

Адрес редакции и издателя: 362002, ул. Тамаева/Джанаева, 30/36, 4 этаж.
Телефоны:
50-15-45 – главный редактор;
50-15-10 – зам. главного редактора
50-15-35 – бухгалтерия;
50-15-05 – корреспонденты;
E-mail: vladgazeta@rso-a.ru

Номер подписан в печать по графику – 17:00
фактически – 17:30

Тираж 1099 экз. Заказ № 1827

Мнения авторов не всегда совпадают с мнением редакции. За содержание авторских материалов редакция ответственности не несет.
Использование материалов и клише допускается только с письменного разрешения редакции. При перепечатке ссылка на «Владикавказ» обязательна.
Редакция не вступает в переписку. Рукописи не рецензируются и не возвращаются. Материалы под рубрикой «На коммерческой основе» печатаются на коммерческой основе. За их содержание редакция ответственности не несет.

Отпечатано в «ИЗДАТЕЛЬСТВО «ЮЖНЫЙ РЕГИОН»

357600, Ставропольский край, г. Ессентуки, ул. Никольская, 5 «а», тел./факс: (87934) 6-87-30

Газета зарегистрирована в Южном окружном межрегиональном управлении Министерства РФ по делам печати, телерадиовещания и средств массовых коммуникаций.
Регистрационный номер ПИ № 10-4734 от 29.05.2002 г.