8 июля, суббота, 2017 г.

ВЛАДИКАВКАЗ

Печатный орган муниципального образования г. Владикавказ. Общественно-политическая газета. Рекомендованная цена – 10 руб. №72 (2252)

ВО ВЛАДИКАВКАЗЕ БУДУТ СДАНЫ ВАЖНЫЕ ОБЪЕКТЫ

Около 60 миллионов рублей потребовалось на подготовку республиканского стадиона «Спартак» к «Кавказским играм». Об этом сообщил исполняющий обязанности министра спорта республики Хасан Бароев в ходе рабочей поездки Главы РСО-А Вячеслава Битарова по строящимся и реконструируемым объектам.

Вместе с Главой республики на выездном совещании также присутствовали вице-премьеры Ирбек Томаев и Ахсарбек Фадзаев, министр строительства и архитектуры Русланбек Икаев, глава АМС г. Владикавказа Борис Албегов.

Как известно, Северная Осетия готовится провести Фестиваль культуры и спорта народов Кавказа. Лучшие спортсмены, а также творческие коллективы со всего Северного Кавказа примут участие в мероприятии, которое состоится этой осенью.

На данный момент уже завершаются работы по реконструкции беговых дорожек главного стадиона республики, что делается впервые за 25 лет. На эти цели из федерального бюджета было выделено 52 миллиона рублей, доля республиканского софинансирования составила 9 миллионов.

В ходе визита Вячеслав Битаров поручил обследовать конструкцию восточной трибуны и заменить зрительские кресла на западной. В процессе осмотра территории стадиона было также дано поручение снести здания, в которых на протяжении многих лет располагались автомастерские. В целом здесь запланирован целый комплекс работ, который существенно обновит «Спартак», в связи с этим Глава республики выразил надежду, что в будущем все трибуны стадиона вновь будут заполнены зрителями и болельщиками.

Далее Битаров посетил объекты, строящиеся в рамках федеральной целевой программы «Повышение устойчивости жилых домов, основных объектов и систем жизнеобеспечения в сейсмических районах Российской Федерации на 2009–2018 годы». В рамках ее реализации в 2014 году на территории республики началось строительство нового спортивного комплекса – Дворца тхэквондо. Здание было возведено всего за шесть месяцев, однако в 2015 году строительство приостановилось и средства были возвращены в федеральный бюджет. Вопрос о его судьбе некоторое время оставался нерешенным. Сотни любителей восточных единоборств с нетерпением ожидали его исхода. И вот в этом году строительство комплекса было возобновлено. Более того, уже в сентябре Дворец тхэквондо сможет принять первых спортсменов. Сейчас здесь заканчиваются отделочные работы.

(Окончание на стр. 2)

ВОДЫ ХВАТИТ ВСЕМ

В администрации г. Владикавказа состоялось совещание под председательством главы АМС Бориса Албегова, посвященное оптимизации водоснабжения столицы Северной Осетии. В обсуждении важной темы принял участие министр ЖКХ, топлива и энергетики Альберт Сокуров, курирующий городскую сферу ЖКХ заместитель главы администрации Майран Тамаев, ученые-гидрогеологи и другие профильные специалисты.

Главный вопрос повестки дня рассчитан на долгосрочную перспективу. Речь шла о запасах воды, о чем нужно думать уже сегодня, чтобы в будущем не возникло ее нехватки. Для этого необходимо работать над выявлением дополнительных альтернативных источников водоснабжения.

– Сегодня этот вопрос не стоит. Но происходит прирост населения, появляются новые предприятия. Если ничего не делать в данном направлении, есть риск возникновения нехватки воды. В связи с чем было принято решение войти в федеральную целевую программу, чтобы произвести работы, которые позволят увеличить объем добываемой воды для подачи ее потребителям. Контролирует этот вопрос лично Глава республики Вячеслав Битаров. Всеми процессами будет руководить министр ЖКХ, топлива и энергетики Альберт Сокуров, – объяснил **Борис Албегов.**

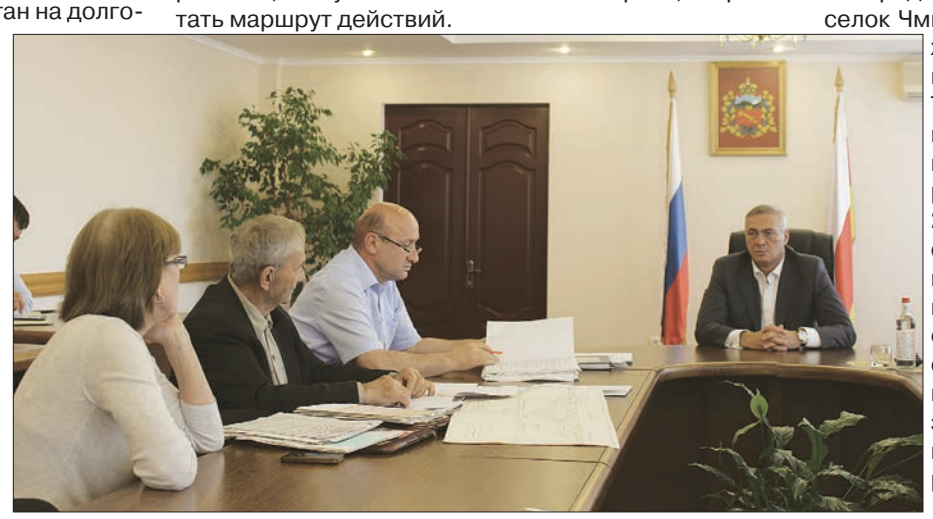

Реализация проекта намечена на 2018 год. К этому времени необходимо провести мониторинг нынешней ситуации, подготовить необходимые расчеты, получить заключения экспертов, выработать маршрут действий.

В ходе первого совещания все специалисты смогли высказать свое видение дальнейшей работы, сделать предварительные прогнозы. Пока во Владикавказе действуют четыре водозабора, обеспечивающих жителей столицы РСО-А питьевой водой. Это Редантский, Чернореченский, Балтинский, Длиннодолинский, подающие 336 кубов воды в сутки.

Среди перспективных направлений значится поселок Чми, но прежде чем брать его в расчет, необходимо запастись терпением и бурить проверочные скважины на протяжении года. Тем не менее Альберт Сокуров уже сейчас поделился своими прогнозами, согласно которым на 100 кубов воды можно будет рассчитывать со стороны Чми (там с марта 2017 года уже ведутся исследования), еще столько же можно будет получить со стороны Тарского. Есть в резерве у министерства и другие направления, где также целесообразно провести исследования. Помимо обсуждения освоения новых направлений водоснабжения, Альбертом Сокуровым был затронут вопрос установки счетчиков на воду, которые поспособствуют сокращению расходов воды во Владикавказе.

Екатерина ДЖИОЕВА

КОНТАКТ-ЦЕНТР АМС Г. ВЛАДИКАВКАЗА: 8 (8672) 30-30-30

ПОГОДА: ночью +13°, утром +15°, днем +20°, вечером +16°

КУРСЫ ВАЛЮТ: USD ЦБ – 60.40, EUR ЦБ – 68.95

Хорошие новости

(Окончание. Начало на стр. 1)

Во Владикавказе будут сданы важные объекты

В помещении уже установлены трибуны, рассчитанные на 500 человек, а единовременно посещать тренировки смогут около 100 спортсменов.

– *Здание построено по всем европейским стандартам и подходит для соревнований любого уровня,* – сказал главный тренер Федерации тхэквондо республики **Авет Оганесянц**. – *В сентябре мы планируем начать первые занятия, ждем всех желающих.*

Пять девятиэтажных домов на улице Гаккаева, рассчитанных на 395 квартир, также будут сданы в сентябре этого года. Здания возводились по той же программе ФПЦ.

Глава РСО-А вместе с Русланбеком Икаевым и Борисом Албеговым осмотрел одну из трехкомнатных квартир. Вячеслав Битаров отметил: главное, чтобы все работы были выполнены на самом высоком уровне и будущие жильцы апартаментов были довольны.

– *Эти квартиры ждут сотни наших граждан многие годы. Для них это станет долгожданным событием, настоящим праздником. Поэтому мы должны им его подарить, предоставив жилье самого высокого качества, чтобы люди не были разочарованы. Работы в этих домах должны быть выполнены на совесть,* – поручил **Вячеслав Битаров.**

Новые здания не только соответствуют всем нормам сейсмоустойчивости, но и оборудованы специальными пандусами для людей с ограниченными возможностями здоровья.

Со своей стороны Борис Албегов сообщил, что город возьмет на себя благоустройство прилегающей территории, а также заасфальтирует дорогу от ул. Гаккаева до ул. Весенней.

Напомним, что в 2016 году по инициативе Главы Северной Осетии Вячеслава Битарова прошло совещание под председательством зампреда Правительства РФ Дмитрия Козака, на котором протокольным решением было принято выделить из резервного фонда РФ дотацию на завершение строительства пяти домов и Дворца спорта. В этом же году работы возобновились и, как смог лично убедиться Глава республики, данные социально значимые объекты уже этой осенью будут сданы в эксплуатацию.

Зарина МАРГИЕВА

ПОЗДРАВЛЕНИЕ С ДНЕМ ХЕТАГА

Уважаемые жители Республики Северная Осетия – Алания!

Сердечно поздравляю вас с Днем Хетага!

Всем нам предоставляется уникальная возможность вновь прикоснуться к национальным духовным источникам, отдать дань древним традициям, дающим силу, помогающим ощутить себя неделимой частицей великой истории народа, к которому принадлежишь и во имя будущего которого работаешь и живешь сегодня.

Став традиционным для представителей всех национальностей, проживающих в нашей республике, этот светлый и значимый праздник отмечается не только в Северной Осетии, но и в осетинских диаспорах ближнего и дальнего зарубежья, что символизирует и ярко демонстрирует наше единство, общность и истинную любовь к малой родине.

Празднование Дня Хетага – это не только важный, торжественный ритуал обращения к покровителю Осетии – святому Уастырджи с просьбой о мире и благоденствии родной республики, щедрое и гостеприимное застолье, но и большая ответственность.

Провести праздник на высоком организационном уровне, достойно, так, как это делали наши предки, – задача каждого старшего фамилии, рода, двора, где будут проходить торжества, каждого участника этих важных и высокодуховных мероприятий.

Так пусть все молитвы и пожелания, произнесенные в эти дни и в главном месте праздника – Роще Хетага, которая должна быть особо оберегаема и почитаема, и в каждом доме республики, подтвердят нашу незримую, но неразрывную связь с предшествующими поколениями, с нашим прошлым, без уважения к которому невозможно строить настоящее и созидать будущее.

С Днем Хетага, Северная Осетия! Счастья, радости и благополучия всем вам, дорогие земляки!

Вячеслав БИТАРОВ,
Глава Республики Северная Осетия – Алания

Дорогие друзья!

Поздравляю вас с традиционным праздником Осетии – Днем Хетага! Один из самых почитаемых праздников нашего народа, ставший символом преемственности традиций и бесценного опыта. Так пусть же в этот день звучат пожелания мира и изобилия!

Каждый год, во второе воскресенье июля, мы посылаем свои молитвы о мире, благополучии в наших домах, о защите и покровительстве Хетæджы Уастырджимæ. Пусть этот светлый праздник – День Хетага – принесет Осетии радость и счастье, процветание и благоденствие!

Пусть же Всевышний услышит нас, защитит от бед и напастей нашу любимую землю! Пусть в каждой семье царят мир и спокойствие и к небу возносятся только благодарственные молитвы!

Мира, здоровья и благополучия вам и вашим семьям, друзьям и близким!

М.Х. ХАДАРЦЕВ,
глава МО г. Владикавказ

Дорогие соотечественники!

От имени депутатов Парламента Республики Северная Осетия – Алания сердечно поздравляю вас с Днем Хетага, который каждый год мы празднуем в середине лета!

День покровителя священной Рощи – красивый, глубоко почитаемый народный праздник, он был и остается неотъемлемой частью самобытной культуры Северной Осетии. Будучи одним из главных символов преемственности богатых духовных традиций нашего народа, он неизменно призывает любить и ценить родную землю, наполняет наши сердца особой радостью и верой в светлое будущее.

Во все времена жители нашей республики связывали с этим праздником надежды на мир, согласие и успехи в больших и малых делах. Отдавая дань сложившимся вековым традициям, и в этом году всеми любимый праздник вновь объединит людей всех возрастов, национальностей и вероисповеданий, чтобы вознести молитвы о мире и благоденствии, здоровье близких и родных, изобилии в наших домах. И пусть Всевышний услышит все наши добрые слова и пожелания, которые прозвучат от чистого сердца и с добрыми помыслами, принесет в каждый дом счастье и благополучие, вдохновит на новые благородные поступки!

Хетæджы Уастырджийы хорзæх уæ уæд, Ирыстоны цæрджытæ!

Алексей МАЧНЕВ
председатель Парламента Республики Северная Осетия – Алания

Дорогие жители Владикавказа!

От всей души поздравляю вас с праздником – Днем Хетага!

Этот праздник является одним из самых почитаемых и значимых в Осетии. День Хетага отмечают в нашей республике люди вне зависимости от национальной принадлежности. Уже много лет этот праздник считается символом объединения многонационального народа Северной Осетии. И сегодня это особенно важно.

Множество семей собираются за праздничным столом и возносят молитвы Всевышнему и Уастырджи, просят о светлом будущем в мире и согласии, благополучии и процветании. Святость и незыблемость обычаев, без сомнения, наше главное богатство.

Наша задача – сохранить культурные и духовные традиции предков, передавать их из поколения в поколение.

В этот знаковый день желаю всем жителям Владикавказа и республики крепкого здоровья, благополучия, долгих лет счастливой жизни!

Хетæджы Уастырджийы хорзæх уæ уæд, Ирыстоны цæрджытæ! Фæрнæйдзаг æмæ хъæлдзæгæй цæрут!

Борис АЛБЕГОВ,
глава АМС г. Владикавказа

Признательность

ОБРАТНАЯ СВЯЗЬ

Очередное благодарственно письмо в адрес главы АМС г. Владикавказа Бориса Албегова пришло от жильцов 12-квартирного дома на ул. 8 Марта, 12. Горожане просят выразить признательность председателю Комитета жилищно-коммунального хозяйства и энергетики администрации Ахсарбеку Дидарову за оказание содействия в ускорении капитального ремонта их дома.

«Уважаемый Борис Харитонович, просим Вас отметить и поблагодарить председателя Комитета ЖКХиЭ Дидарова Ахсарбека Хасанбековича за оперативное вмешательство в ускорение капитального ремонта 12-квартирного дома по ул. 8 Марта, 12. Мы обратились по этому вопросу 15 декабря 2016 года, а 27 февраля 2017 года уже приступили к капитальному ремонту. Благодарны также подрядчику – генеральному директору ООО «ЭСТМ» Кулумбекову Ахсару, заместителю директора Тускаеву Олегу. 5 июня подписан акт сдачи-приемки капитального ремонта. Все жильцы счастливы и довольны» – говорится в тексте письма.

Соб. инф.

АМС СООБЩАЕТ

В соответствии со ст.39.18 Земельного кодекса РФ от 25.10.2001 № 136-ФЗ администрация местного самоуправления г.Владикавказа информирует о возможном предоставлении в аренду, сроком на 20 (двадцать) лет земельного участка для индивидуального жилищного строительства по следующим адресам:

г.Владикавказ, п.Попов Хутор, ориентировочной площадью 0,0750 га.

Заявления принимаются в течение 30 (тридцать) дней со дня опубликования ежедневно с 10.00 до 17.00 кроме субботы и воскресенья по адресу: г.Владикавказ, пл.Штыба,2, 1-й этаж.

Предварительно со схемой расположения земельного участка можно ознакомиться в УМИЗР г.Владикавказа по вторникам с 14.00 до 17.00 по адресу: г.Владикавказ, ул.Ватутина,17, каб. 403

Заседание

Республиканский ЦИК продолжает подготовку к выборам

Республиканская центральная избирательная комиссия провела расширенное заседание, посвященное вопросам подготовки к 10 сентября – единому дню голосования. В этот день жители РСО-А будут выбирать депутатов парламента, выборы в муниципалитет пройдут в Моздокском и Кировском районах, а жители нескольких городов и сел будут выбирать депутатов Собрания представителей.

Открывая заседание, председатель ЦИК республики Жанна Моргоева напомнила: времени осталось немного. Она вновь озвучила нововведения в законодательстве о выборах и попросила рассказать о них присутствующего на заседании члена ЦИК РФ Сиябшаха Шапиева.

– *Не будет ни досрочных голосований, ни открепительных удостоверений, каждый избиратель получит право голосовать на том участке, где ему удобно. Если человек прописан в одном районе, но фактически проживает в другом, он получит возможность голосовать по месту пребывания. Для этого нужно заранее обратиться в комиссию, в МФЦ с заявлением. Такая возможность добавит доверия институту выборов и сделает их более прозрачными,* – подчеркнул **Шапиев**.

Технологию QR-кода, или ускоренного ввода данных, уже успешно применили на досрочных выборах глав Кировского и Костаевского сельских поселений Ардонского района. А 10 сентября все 347 участков будут оснащены техникой для считывания машиночитаемого кода. Нововведение добавит доверия институту выборов. Глава Ардонского района Владислав Тотров доложил, что подготовка к выборам идет по намеченному плану, все необходимое оборудование и транспорт будут выделены в срок.

Ольга ДАТИЕВА

Награждение

Коррупция глазами детей

В Доме Правительства состоялось награждение победителей республиканского конкурса детских рисунков «Дети против коррупции». Грамоты и памятные подарки они получили из рук руководителя Администрации Главы РСО-А и Правительства РСО-А Рустема Келехсаева.

– От имени Главы республики Вячеслава Битарова и от себя лично хочу поздравить победителей и призеров конкурса. Если честно, я до последнего не верил, что дети в таком возрасте могут пропустить через себя эту сложную проблему. И когда я познакомился с работами, то был приятно удивлен. Дети не просто нарисовали заданную им тему, они прочувствовали всю глубину проблемы, изобразив коррупцию в темных тонах, – отметил **Рустем Келехсаев**. – *Отрадно, что сегодня вы, будучи такими юными, считаете, что коррупция – это зло, с которым нужно бороться. В этом, конечно, заслуга ваших родителей, которые прививают вам правильные жизненные ориентиры. Сегодня они тоже в зале, пользуясь случаем, хочу поблагодарить их за то, что подарили таких замечательных младших нашей республике.*

Рустем Келехсаев также выразил слова благодарности учителям, которые посвятили свою жизнь воспитанию подрастающего поколения. Отдельная благодарность была объявлена администрации сош №3 за активное участие в конкурсе учеников образовательного учреждения.

От лица родителей и преподавателей выступила учительница изобразительного искусства сош №№3 и 38 **Элина Евгеньевна Немцова**:

– Хочу поблагодарить организаторов этого замечательного конкурса. Детям было непросто в нем участвовать, так как многие из них даже не знали, что такое коррупция. Тем приятнее, что многие мои воспитанники стали победителями.

Конкурс детских рисунков «Дети против коррупции» был организован Управлением Главы РСО-А по вопросам противодействия коррупции, государственной гражданской службы и кадров. Он проводился с 1 апреля по 1 июня в трех возрастных категориях: дети до 10 лет, 10–13 лет и 14–16 лет. Основная цель конкурса – повышение уровня правовой культуры молодежи, популяризация антикоррупционных стандартов поведения. Рисунки победителей размещены на интернет-ресурсе **konkurs.ru**, а в ближайшее время их можно будет увидеть и на рекламных баннерах в республике.

После официальной церемонии награждения для детей и их родителей Рустем Келехсаев провел экскурсию по главным залам Дома Правительства.

Алена ДЖИОЕВА

Герои среди нас

Подоспел вовремя

Сотрудник Северо-Осетинской Росгвардии Бадри Наниев спас мужчину, который потерял сознание за рулем автомобиля.

В конце минувшей недели сотрудник Росгвардии сержант полиции Бадри Наниев вечером, возвращаясь домой после службы, заметил автомобиль, который пересек полосу встречного движения и заехал на бордюр.

Сержант незамедлительно подошел к автомобилю и увидел, что водитель потерял сознание. Бадри тут же, не растерявшись и не колеблясь ни минуты, выполнил все необходимые действия, направленные на спасение жизни и здоровья гражданина. Пострадавшему сразу была оказана доврачебная помощь, благодаря чему удалось сохранить ему жизнь.

Затем сотрудник Росгвардии вызвал на место происшествия бригаду скорой помощи и коллег из группы задержания ПЦО ОВО по г. Владикавказу. После оказания необходимой врачебной помощи состояние здоровья мужчины значительно улучшилось. В настоящее время его жизни ничего не угрожает. Врачи отметили, что жизнь человека спасена благодаря грамотным и решительным действиям сержанта Наниева, так как он вовремя оказал столь необходимую первую медицинскую помощь.

Пострадавший 25-летний житель Армении выразил благодарность бойцу Росгвардии за оперативное реагирование и оказание своевременной помощи, а главное – за неравнодушие.

Пресс-служба Управления Росгвардии по РСО-А

В парламенте

В рабочем режиме

Несмотря на приближающуюся предвыборную кампанию, депутаты нынешнего созыва продолжают заниматься законотворческой деятельностью. На состоявшемся в четверг заседании Совета парламента под председательством Алексея Мачнева народные избранники рассмотрели около 50 законодательных инициатив и четыре обращения в руководящие органы власти страны, подавляющее большинство которых было одобрено.

Как всегда, первое слово было предоставлено председателю Комитета по законодательству, законности и местному самоуправлению Геннадию Родионову. Два законопроекта помогут повысить доступность государственных услуг и сэкономить время граждан. Предлагается не привязывать получение госуслуг к месту жительства получателя, а расширить географические возможности при помощи многофункциональных центров и подразделений федеральных органов исполнительной власти. Срок ответа на запрос адвоката могут сократить вдвое – с 30 до 15 дней. Если же необходимо дополнительное время на сбор информации и документов, то срок может быть продлен еще на 15 суток.

Геннадий Родионов озвучил также две важные инициативы. Как известно, государственные служащие обязаны регулярно предоставлять сведения об имуществе – своем, а также имуществе, оформленном на близких родственников. Теперь же, если идея будет поддержана, в случае отсутствия доказательств, подтверждающих приобретение имущества на законные доходы, оно перейдет в доход Российской Федерации. В преддверии выборов очень актуален проект о лишении права бывших депутатов вновь баллотироваться на дополнительных выборах, если полномочия были прекращены досрочно в связи с нарушением антикоррупционного законодательства.

Не стоит повторять, что вопросы, связанные с утверждением бюджета страны или региона, на сессиях самые дискуссионные. И поэтому поступила инициатива от Госдумы РФ, которую зачитал руководитель Комитета по бюджету, налогам, собственности и кредитным организациям Асланбек Хадарцев, увеличить количество чтений с трех до четырех до принятия окончательного вердикта. Причем на отдельном чтении будет рассматриваться финансирование федеральных целевых программ.

> *«В преддверии выборов очень актуален проект о лишении права бывших депутатов вновь баллотироваться на дополнительных выборах, если полномочия были прекращены досрочно в связи с нарушением антикоррупционного законодательства».*

Также были одобрены законопроекты об установлении предельного уровня цен на товары естественных монополий и об уточнении доходов малоимущих граждан в части снижения налогового бремени.

В формате темы ЖХК зампредседателя Комитета по вопросам ЖКХ и строительной политике **Вадим Суанов** представил шесть документов. В частности, справедливороссы предложили рассчитывать нормативы за потребленные коммунальные услуги методом аналогов, что значительно ближе к фактическому потреблению, чем нормативы, которые устанавливаются Региональной службой по тарифам. Собственников жилых помещений в МКД, которые не включены в программу капитального ремонта, необходимо освободить от уплаты взносов на капитальный ремонт. Речь идет о зданиях, фактический износ которых составляет свыше 70%, и о домах, где всего одна или две квартиры. *«В настоящее время многие управляющие компании собирают с жильцов плату за коммунальные услуги, но вот только не всегда деньги доходят до назначения,* – озвучил еще один законопроект депутат. – *Калужские коллеги считают необходимым лишать такие компании лицензии. Изменение будет внесено в Жилищный кодекс».*

Члены совета поддержали Суанова, впрочем, как и внесение коррективов в Градостроительный кодекс, говорящий об обязанности заказчика-застройщика создать все условия для работы энергоснабжающих организаций.

Депутаты Вологодчины обратились к министру образования и науки РФ Ольге Васильевой о назначении государственной социальной стипендии детям-сиротам, обучающимся на платной основе. Раньше такое право имели только «бюджетники».

Другая просьба, теперь уже астраханских парламентариев, касалась закона «Об ответственном обращении с животными». Данный проект находится на рассмотрении семь лет. Процесс необходимо ускорить, т.к. отсутствие закона вызывает многочисленные конфликты, лежащие порой за гранью морали и нравственности.

Тамара БУНТУРИ

Интервью

Быть Каджаной

Легко ли быть внучкой Али-Бека Кантемирова, дочкой Хасанбека, племянницей Ирбека и Мухтарбека? Как стать звездой в окружении звезд? Об этом и многом другом корреспондент газеты «Владикавказ» беседует с представительницей славной династии наездников Кантемировых – Каджаной Кантемировой.

– Когда вы в первый раз вышли на манеж?

– Мы с братьями выходили на манеж с раннего возраста. С шести лет принимали участие в детских представлениях и елочных спектаклях, появлялись с коверным клоуном в мамином номере дрессуры.

– А когда стали работать самостоятельно?

– С самостоятельным номером «Вольтиж на лошади» я стала работать в 11 лет. А когда садилась впервые на коня – не помню. Я думаю, как только мы с братьями начинали держать голову в младенчестве. Вопрос с выбором профессии передо мной никогда не стоял. То, что мы все будем наездниками, воспринималось само собой разумеющимся!

– Расскажите о своих старших.

– Безусловно, всему, чего достигла в жизни, я обязана родителям и семье, но самым главным человеком в моем воспитании, конечно, считаю отца. Прекрасно образованный, обладающий энциклопедическими знаниями, мудрый и строгий, он сумел с детства привить мне огромный интерес к чтению, учебе. Ненавязчиво и точно приобщал к искусству. Заинтересовывал, заинтриговывал. Поэтому и училась я в школе и институте легко, без напряжения, с удовольствием и довольно однообразно (почти всегда на одни пятерки). Переезжая из города в город, в школе всегда хотела быть первой, а всего за период учебы их было 53. Школу закончила с золотой медалью, институт – с отличием. Спасибо бате! Я – папина дочка. Его, к сожалению, нет уже с нами почти десять лет, но я до сих пор ощущаю его присутствие рядом. Мысленно советуюсь с ним и меряю свои поступки его оценками. Да и дяди у меня, как говорит нынешняя молодежь, – классные! Ирбек научил по-настоящему работать, честно и с полной отдачей. Мухтарбек – артистизму, легкости общения, терпению. Я искренне им благодарна!

– Я слышала много добрых слов о вашей бабушке. Говорят, что она очень помогала Али-Беку в работе. Вы ее застали?

– Образцом преданности семье, традициям, любви к детям, конечно, считаю маму и бабушку. «Бабука» – так мы называли бабушку Мариам, без которой нельзя было представить своего детства. Красавица. В цирке ее называли осетинской мадонной. Аристократического рода, выдержанная и гордая, она была преданной спутницей и сподвижницей деда. В суровых условиях кочевой жизни вырастила уникальных сыновей, обладающих незаурядными талантами, но и с непростыми характерами. Прекрасная хозяйка. Весь артистический гардероб труппы находился в ее ведении. Она шила и обновляла костюмы, опекала и растила учеников аттракциона. А как ее любили все артисты! С виду строгая и неприступная, она обладала такой добротой и душевной щедростью, что к ней всегда обращались за помощью и советом как молодые, так и уже состоявшиеся в профессии артисты. Хлебосольная и умелая, она никого не отпускала из дома, не накормив и не оказав внимания и поддержки.

А как она играла на гармошке! В девичестве лучшая гармонистка Беслана, принимала участие в аттракционе «Али-Бек», своей игрой создавая неповторимый колорит и атмосферу. Ее я запомнила, когда вечерами, после трудного дня, все расходились, а она брала в руки свою старенькую гармошку – и с такой любовью и нежностью лились из-под ее пальцев осетинские мелодии, что у меня, маленькой девочки, захватывал дух. А сама она становилась невероятно красивой и молодой!

Самое важное, что проповедовали дедушка и бабушка, это быть порядочным человеком! Порядочность была в их понимании мерилом всего: артиста, человека, семьянина, члена общества. Помню, когда их спрашивали, а как вам тот или иной артист и его номер, говорили – это порядочный человек! И этим было все сказано, значит, номер у него на уровне, и профессионал он прекрасный, и артист, и человек!

– Вы знакомы с Дзерассой Тугановой, представительницей династии наездников Тугановых?

– У всех Кантемировых непростые характеры, влиять на которые почти невозможно. Никогда никого не копировали и шли своей, никем не навязанной артистической дорогой. Дзерассой Тугановой я всегда восхищалась как прекрасной артисткой и красивейшей женщиной, но в творческом отношении у меня на манеже была несколько другая задача. Не так давно я с ней разговаривала по телефону и вспоминала свои детские впечатления от ее номера, которые до сих пор меня не оставляют. Я видела одно из первых ее выступлений с Валерием Денисовым в номере «Высшая школа верховой езды». Это сказочно красивые артисты и белоснежные лошади, слитые в единые заоблачные существа, окутанные какой-то мифической тайной и чудесами. Завораживающее зрелище! Белоснежное диво! Я редко видела такое впечатляющее конное и артистическое мастерство. Мне показалось, что после моих восторженных слов Дзерасса растрогалась. Голос сразу повеселел, зазвенел и помолодел.

– Вы уже многие годы являетесь членом правления Союза цирковых деятелей России (СЦДР). Какие проблемы российского цирка, на ваш взгляд, главные?

– Я с сожалением могу сказать, что не всегда цирковые организации, в которых работали наши прославленные ветераны, относятся к ним с должным вниманием и уважением. Работа с ветеранами и забота о них – одна из важнейших задач нашего союза. Много делается почетным председателем СЦДР народным артистом РСФСР Э.Э. Кио и председателем СЦДР народным артистом РФ Е.Э. Биляуэром для моральной и материальной поддержки ветеранов. Мы организуем встречи, отмечаем юбилеи и памятные даты. У нас работает Музей циркового искусства, где бережно хранятся архивные материалы, свидетельствующие об их деятельности, имеющие большое историческое значение.

Одной из важнейших проблем циркового искусства, на мой взгляд, является подготовка профессионального поколения артистов. Не секрет, что становится все меньше артистов, обладающих яркой индивидуальностью. Пропадают личности и громкие имена, которые завоевывали славу и уважение своим мастерством и самоотверженным отношением к делу. Такими были корифеи манежа: Попов, Филатов, Волжанский, Кио, Плинер, Ольховиков, Бугримова и многие другие. Зачастую артистическая значимость в наше время подкрепляется только телевизионным и скандальным пиаром. Не могу не согласиться с Андроном Кончаловским, который назвал скандал самым коротким путем для продвижения карьеры.

Учитывая важность проблемы, СЦДР несколько лет назад провел научно-практическую конференцию «Цирковое образование на современном этапе», имевшую широкий отклик среди цирковой общественности не только России, но и всего мира.

Цирковое искусство, безусловно, нуждается в государственной поддержке, в объединении всех цирковых предприятий, в разработке новой концепции развития.

– Вы объездили весь мир. Какие страны запомнились больше всего?

– Из зарубежных стран наиболее запоминающимися для меня были Италия – с ее пышной и яркой красотой, Норвегия – с необыкновенной холодной и строгой природой, создающей особое настроение, Мексика – веселая и беззаботная с интереснейшей историей конного дела. И самая любимая – Испания. Настоящая, темпераментная и разноликая. Гордая и свободная. Мне кажется, что характер и нравы испанцев близки осетинскому народу, в особенности – обычаи и традиции басков.

– Назовите самые знаковые события за 110 лет существования династии наездников Кантемировых...

– Событием в цирковом мире по праву можно считать появление на манеже Батумского цирка 11 февраля 1907 года Али-Бека Кантемирова с номером «Соло-джигит».

(Продолжение. Начало в №68)

Создание в апреле 1924 г. первого в истории группового аттракциона «Джигиты Али-Бек». Аттракцион на протяжении своего существования совершенствовался в трюковом, сюжетном и постановочном решении.

Работы Кантемировых в кинематографе. От новаторской конно-трюковой в фильме «Смелые люди» до профессиональной актерской в «Не бойся, я с тобой!». Кантемировы принимали участие более чем в ста фильмах.

Участие труппы «Али-Бек» в феерической пантомиме «Карнавал на Кубе» в Московском цирке на Цветном бульваре в 1962–1963 гг. В ней полностью раскрывались актерский, рекордно-трюковой потенциалы всех членов команды Кантемировых, которые исполняли заглавные роли.

Создание Маирбеком Кантемировым эпического конно-акробатического аттракциона «Скифы», конного спектакля Star Gazer – сюжетно-композиционного зрелища с использованием многообразия подвидов конной акробатики и дрессуры, органично слитого с музыкальным, световым и иллюзионным оформлением. Новаторские грандиозные цирковые шоу в двух отделениях Avaia и «Оракул», в которых используются достижения конно-трюковой акробатики кантемировской школы в новой современной форме циркового многожанрового спектакля, где Маирбек продемонстрировал незаурядное мастерство режиссера-постановщика. Это новаторские работы, которые я расцениваю как значительный шаг вперед в развитии всего циркового искусства.

– Есть ли у вас девиз?

– Дедушка любил повторять: «Лучше с умным потерять, чем с дураком найти!». Папа тоже всегда придерживался этого изречения. Чем больше живу, тем острее ощущаю точность этой сентенции. Наверное, ее можно назвать нашим семейным девизом.

– Какие места Осетии наиболее вам дороги?

– С детства в память врезались незабываемые впечатления от посещения Даргавса и путешествия по Военно-Грузинской дороге.

– У вас есть хобби?

– Готовить не люблю, но умею благодаря маме и бабушке, которые были отменными хозяйками. Едоки говорят, делаю это хорошо! Нет ничего лучше осетинских пирогов. Кстати, пироги с сыром готовят не только все мои подруги, но и многие цирковые артистки. На гастролях в Швеции мы с младшим братом Толой участвовали в кулинарном конкурсе, организованном журналистами центральной газеты, – «Кухня народов мира». Осетинские пироги победили!

– Что вы читаете?

– Из последних прочитанных книг наиболее запоминающимися были «Прощание с иллюзиями» Владимира Познера и «Встречи и расставания» Михаила Казакова. Для «разгрузки» люблю почитать детектив с закрученным сюжетом.

– Планируете ли вы написать мемуары?

– Мемуары – это слишком. Для этого еще надо набраться мудрости и опыта. А вот небольшие рассказики о событиях детства, дедушке, об отце, их разговорах, гастролях, лошадках уже написаны. Их около десятка, кое-какие даже опубликованы. У нас сохранился папин дневник, написанный от руки карандашом, который он вел, пройдя всю войну. Мне хотелось бы его опубликовать, думаю, это было бы интересно читателям.

Беседовала
Мадина ТЕЗИЕВА

Сведения о муниципальных периодических печатных изданиях

Приложение

№ п/п	Наименование периодического печатного издания	Территория его распространения в соответствии со свидетельством о регистрации средства массовой информации	Регистрационный номер свидетельства о регистрации средства массовой информации	Дата выдачи свидетельства о регистрации средства массовой информации	Юридический адрес редакции периодического печатного издания	Учредитель (учредители) периодического печатного издания, редакции печатного издания)	Доля (вклад) муниципальных образований в уставном (складочном) капитале	Вид выделявшихся бюджетных ассигнований из местного бюджета на их функционирование	Объем выделявшихся бюджетных ассигнований из местного бюджета на их функционирование	Периодичность выпуска периодического печатного издания	Указание на то, что периодическое печатное издание является специализированным
7	газета "Владикавказ"	РСО-Алания	ПИ № 10 - 4734	29.05.2002	362002, ул.Тамаева/Джанаева, д.30/36 г.Владикавказ, РСО-Алания	АМС г.Владикавказа	100%	финансовое обеспечение выполнения в 2017году муниципального задания оказание муниципальных услуг (выполнение работ)	7000000 руб	до 6 номеров в неделю	Не является специализированным СМИ

АДМИНИСТРАЦИЯ МЕСТНОГО САМОУПРАВЛЕНИЯ ГОРОДА ВЛАДИКАВКАЗА

РАСПОРЯЖЕНИЕ

от «29» июня 2017г. № 160

О внесении изменений в распоряжение администрации местного самоуправления г.Владикавказа от 22.03.2017 № 66 «Об утверждении состава высшего коллегиального органа – Совета некоммерческой организации «Муниципальный фонд поддержки предпринимательства и инвестиционной деятельности г.Владикавказа»

В соответствии с постановлением администрации местного самоуправления г.Владикавказа от 10 марта 2017г. № 298 «О создании некоммерческой организации «Муниципальный фонд поддержки предпринимательства и инвестиционной деятельности г.Владикавказа»:

1. Внести в состав высшего коллегиального органа – Совета некоммерческой организации «Муниципальный фонд поддержки предпринимательства и инвестиционной деятельности г.Владикавказа», утвержденный распоряжением администрации местного самоуправления г.Владикавказа от 22.03.2017 № 66 «Об утверждении состава высшего коллегиального органа – Совета некоммерческой организации «Муниципальный фонд поддержки предпринимательства и инвестиционной деятельности г.Владикавказа» (далее – Совет Фонда) следующие изменения:

1.1. Ввести в состав Совета Фонда Тедеева М.А. – исполнительного директора Северо-Осетинского регионального отделения Общероссийской общественной организации малого и среднего предпринимательства «ОПОРА РОССИИ» (по согласованию);

1.2. Вывести из состава Совета Фонда Цаболова О.Ч. – начальника отдела поддержки предпринимательства Министерства экономического развития Республики Северная Осетия-Алания.

2. Отделу информационного обеспечения – пресс-службе главы АМС г.Владикавказа (Дзестелова Д.А.) опубликовать настоящее распоряжение в газете «Владикавказ» и на официальном сайте администрации местного самоуправления г.Владикавказа и Собрания представителей г.Владикавказ.

3. Контроль над выполнением настоящего распоряжения возложить на начальника Управления экономики, предпринимательства и инвестиционных проектов Шаталова М.М.

Глава администрации Б.Албегов

АДМИНИСТРАЦИЯ МЕСТНОГО САМОУПРАВЛЕНИЯ ГОРОДА ВЛАДИКАВКАЗА

ПОСТАНОВЛЕНИЕ

от «27»06. 2017 г. № 765

О внесении изменений в постановление администрации местного самоуправления г.Владикавказа от 22.08.2016 №1225 «Об утверждении методики прогнозирования поступлений доходов в бюджет муниципального образования г.Владикавказ»

В соответствии с Постановлением Правительства Российской Федерации от 11 апреля 2017 года № 436 «О внесении изменений в Постановление Правительства Российской Федерации от 23 июня 2016 года № 574» администрация местного самоуправления г.Владикавказа ПОСТАНОВЛЯЕТ:

1. Внести изменения в постановление администрации местного самоуправления г.Владикавказа от 22.08.2016 №1225 «Об утверждении методики прогнозирования поступлений доходов в бюджет муниципального образования г.Владикавказ»:

1.1. Пункт 4 Методики прогнозирования поступлений доходов в бюджет городского округа г.Владикавказ, главным администратором которых является Управление муниципального имущества и земельных ресурсов администрации местного самоуправления г.Владикавказа, изложить в следующей редакции:

«4. Прогноз поступлений доходов, получаемых в виде арендной платы за земельные участки, государственная собственность на которые не разграничена и которые расположены в границах городского округа, а также средства от продажи права заключения договоров аренды указанных земельных участков (код бюджетной классификации доходов – 611 1 11 05012 04 0000 120) ($Д_{АЗ}$), на очередной финансовый год рассчитывается с применением метода прямого расчета по следующей формуле:

$$Д_{АЗ}=\sum_{i=1}^{к} C_i$$ где:

к – количество договоров, заключенных с арендаторами;

С – размер арендной платы за год, установленный договором.

Оценка объемавыпадающих доходов в связи с применением льготных ставок аренды земли для некоторых категорий арендаторов, в соответствии с постановлением Правительства Республики Северная Осетия-Алания от 27 декабря 2010 года № 380 рассчитывается с применением метода усреднения по следующей формуле:

$$О_{ВД}=\frac{\sum_{i=1}^{n} О_{ФВД}}{n}$$

где:

n – количество периодов (не менее 3-х лет, предшествующих прогнозируемому);

$О_{ФВД}$ - фактическийобъем выпадающих доходов в связи с применением льготных ставок по аренде земли для некоторых категорий арендаторов, в соответствии с постановлением Правительства Республики Северная Осетия-Алания от 27 декабря 2010 года № 380».

2. Отделу информационного обеспечения – пресс-службе главы АМС г.Владикавказа (Дзестелова Д.А.) опубликовать настоящее постановление в газете «Владикавказ» и на сайте администрации местного самоуправления г. Владикавказаи Собрания представителей г.Владикавказ.

3. Контроль над выполнением настоящего постановления оставляю за собой.

Глава администрации Б.Албегов

АДМИНИСТРАЦИЯ МЕСТНОГО САМОУПРАВЛЕНИЯ ГОРОДА ВЛАДИКАВКАЗА

ПОСТАНОВЛЕНИЕ

от «27»06. 2017 г. № 766

О внесении изменений в постановление администрации местного самоуправления г.Владикавказа от04.02.2016№111 «О создании Межведомственной комиссии по мобилизации дополнительных доходов в бюджет муниципального образования г.Владикавказ»

Администрация местного самоуправления г.Владикавказа ПОСТАНОВЛЯЕТ:

1. Внести в постановление администрации местного самоуправления г.Владикавказа от 04.02.2016 № 111 «О создании Межведомственной комиссии по мобилизации дополнительных доходов в бюджет муниципального образования г.Владикавказ»следующие изменения:

1.1. Вывести из состава Межведомственной комиссии по мобилизации дополнительных доходов в бюджет муниципального образования г.Владикавказ следующих членов комиссии:

Мильдзихова Магомеда Асланбековича;

Хугаева Владимира Александровича;

Березова Артура Владимировича.

1.2. Ввести в состав Межведомственной комиссии по мобилизации дополнительных доходов в бюджет муниципального образования г.Владикавказ:

заместителя начальника Управления муниципальным имуществом и земельными ресурсами, начальника отдела управления муниципальным имуществом Цугкиеву Ирину Борисовну;

заместителя начальника Управления муниципальным имуществом и земельными ресурсами Цидаева Асланбека Маирбековича;

начальника Управления экономики, предпринимательства и инвестиционных проектов Шаталова Михаила Михайловича;

заместителя директора филиала ФГБУ «ФКП Росреестра» по РСО-Алания Бетрозова Тимура Аркадьевича;

начальника отдела контроля и анализа деятельности ФГБУ «ФКП Росреестра» по РСО-Алания Сугарову Фатиму Викторовну.

2. Отделу информационного обеспечения – пресс-службе главы АМС г.Владикавказа (Дзестелова Д.А.) опубликовать настоящее постановление в газете «Владикавказ» и на сайте администрации местного самоуправления г.Владикавказа и Собрания представителей г.Владикавказ.

3. Контроль над выполнением настоящего постановления оставляю за собой.

Глава администрации Б.Албегов

СОБРАНИЕ ПРЕДСТАВИТЕЛЕЙ
г.ВЛАДИКАВКАЗ
РЕШЕНИЕ

от26 мая2017г. №32/25
г.Владикавказ

О законодательной инициативе Собрания представителей г.Владикавказ «О внесении изменений в Закон Республики Северная Осетия-Алания от 17.11.2014 №43-РЗ «Об административной ответственности за отдельные виды правонарушений»

В соответствии со статьей 76 Конституции Республики Северная Осетия-Алания от 12.12.1993, Федеральным законом от 06.10.2003 №131-ФЗ «Об общих принципах организации местного самоуправления в Российской Федерации», Уставом муниципального образования город Владикавказ (Дзауджикау), принятый решением Собрания представителей г.Владикавказ от 27.12.2005 (в редакции от 03.06.2016), «Положением о Собрании представителей г.Владикавказ», утвержденным решением Собрания представителей г.Владикавказ от 21.02.2012 №30/5,Регламентом Собрания представителей г.Владикавказ, утвержденным решением Собрания представителей г.Владикавказ от 03.07.2012 №35/34 в порядке законодательной инициативы, тридцать вторая сессия Собрания представителей г. Владикавказ VIсозыва решает:

Статья 1

Одобрить прилагаемый проект закона Республики Северная Осетия-Алания «О внесении изменений в Закон Республики Северная Осетия-Алания«Об административной ответственности за отдельные виды правонарушений».

Статья 2

Внести на рассмотрение Парламента Республики Северная Осетия-Алания проект закона Республики Северная Осетия-Алания «О внесении изменений в Закон Республики Северная Осетия-Алания «Об административной ответственности за отдельные виды правонарушений».

Статья 3

Назначить официальным представителем Собрания представителей г.Владикавказ в Парламенте Республики Северная Осетия-Алания по данному законопроекту первого заместителя председателя Собрания представителей г.Владикавказ А.В.Петрова.

Статья 4

Настоящее решение вступает в силу со дня его официального опубликования.

Статья 5

Настоящее решение подлежит официальному опубликованию в газете «Владикавказ».

Статья 6

Контроль исполнения настоящего решения возложить на комиссию Собрания представителей г.Владикавказ по законодательству и местному самоуправлению.

Глава муниципального
образования г.Владикавказ М.Хадарцев

ПРОЕКТ
Вносится Собранием представителей г.Владикавказ

ЗАКОН
РЕСПУБЛИКИ СЕВЕРНАЯ ОСЕТИЯ – АЛАНИЯ

«О внесении изменений в Закон Республики Северная Осетия- Алания «Об административной ответственности за отдельные виды правонарушений»

Статья 1

Внести в Закон Республики Северная Осетия - Алания от 17.11.2014 №43-РЗ «Об административной ответственности за отдельные виды правонарушений» (газета «Северная Осетия», от 18.12.2014 №233 (26741) следующие изменения:

1) в статье 6:

абзац второй части 1 изложить в следующей редакции:

«влечёт предупреждение или наложение административного штрафа на граждан в размере от двух тысяч до пяти тысяч; на должностных лиц – от пятнадцати тысяч до тридцати тысяч рублей; на юридических лиц – от тридцати тысяч до пятидесяти тысяч рублей;»;

абзац второй части 3 изложить в следующей редакции:

«влечёт предупреждение или наложение административного штрафа на граждан в размере от двух тысяч до пяти тысяч рублей; на должностных лиц – от десяти тысяч до пятнадцати тысяч рублей; на юридических лиц – от двадцати тысяч до пятидесяти тысяч рублей.»;

абзац второй части 4 изложить в следующей редакции:

«влечёт предупреждение или наложение административного штрафа на граждан в размере от трёх тысяч до пяти тысяч рублей; на должностных лиц – от десяти тысяч до двадцати тысяч рублей; на юридических лиц – от тридцати тысяч до семидесяти тысяч рублей.»;

в части 5:

в абзаце первом после словосочетания «хранение бытовых отходов и мусора» дополнить словами «грунта, наледи, разукомплектованных транспортных средств и механизмов, строительных материалов»;

абзац второй изложить в следующей редакции:

«влечёт наложение административного штрафа на граждан в размере от трёх тысяч до пяти тысяч рублей; на должностных лиц – от десяти тысяч до пятнадцати тысяч рублей; на юридических лиц – от двадцати тысяч до пятидесяти тысяч рублей;»;

дополнить частями 7 и 8 следующего содержания:

«7. Нарушение утвержденных муниципальными нормативными правовыми актами правил благоустройства территорий, устанавливающих порядок производства дорожных, строительных, аварийных и других земляных работ, если это нарушение не образует состава административного правонарушения, предусмотренного Кодексом Российской Федерации об административных правонарушениях, -

влечётпредупреждение или наложение административного штрафа на граждан в размере от двух тысяч до пяти тысяч рублей; на должностных лиц – от десяти тысяч до пятнадцати тысяч рублей; на юридических лиц – от двадцати тысяч до пятидесяти тысяч рублей;».

2)в абзаце первом статьи 16 после слов «органами местного самоуправления» дополнить словами «а также нарушение требований действующего законодательства по реализации пиротехнических изделий бытового назначения I - III классов по степени потенциальной опасности,-».

Статья 2

Настоящий Закон вступает в силу со дня его опубликования.

Глава Республики
Северная Осетия-Алания В. Битаров

ПОЯСНИТЕЛЬНАЯ ЗАПИСКА
к проекту закона Республики Северная Осетия-Алания «О внесении изменений в Закон Республики Северная Осетия-Алания «Об административной ответственности за отдельные виды правонарушений»

Проект закона Республики Северная Осетия-Алания «О внесении изменений в Закон Республики-Северная Осетия-Алания «Об административной ответственности за отдельные виды правонарушений» разработан в целях совершенствования республиканского законодательства об административной ответственности.

В целях усиления сдерживающего эффекта при совершении административных правонарушений, в целях приближения размера штрафа к объёму финансовых средств, достаточных для ликвидации последствий правонарушений, предлагается увеличить размеры административного наказания за отдельные правонарушения. В ходе работы над законопроектом были учтены размеры административного наказания в субъектах СКФО, ЮФО.

Предлагается Закон РеспубликиСеверная Осетия-Алания «Об административной ответственности за отдельные виды правонарушений» дополнить ответственностью:

за сброс, сбор, размещение, хранение и вывоз грунта, наледи, разукомплектованных транспортных средств и механизмов, строительных материалов с нарушения установленных муниципальными нормативными правовыми актами правил благоустройства, если это нарушение не образует состава административного правонарушения, предусмотренного Кодексом Российской Федерации об административных правонарушениях;

за нарушение утвержденных муниципальными нормативными правовыми актами правил благоустройства территорий, устанавливающих порядок производства дорожных, строительных, аварийных и других земляных работ, если это нарушение не образует состава административного правонарушения, предусмотренного Кодексом Российской Федерации об административных правонарушениях;

за нарушение требований действующего законодательства по реализации пиротехнических изделий бытового назначения I - III классов по степени потенциальной опасности.

Принятие предлагаемого закона «О внесении изменений в Закон Республики Северная Осетия-Алания «Об административной ответственности за отдельные виды правонарушений» позволит повысить эффективность деятельности органов местного самоуправления в сферах благоустройства и продажи товаров (выполнению работ, оказанию услуг) вне установленных мест.

Первый заместитель председателя
Собрания представителей г.Владикавказ
А.Петров

ФИНАНСОВО-ЭКОНОМИЧЕСКОЕ ОБОСНОВАНИЕ
к проекту закона Республики Северная Осетия-Алания «О внесении изменений в Закон Республики Северная Осетия-Алания «Об административной ответственности за отдельные виды правонарушений»

Принятие проекта закона Республики Северная Осетия-Алания «О внесении изменений в Закон Республики Северная Осетия-Алания «Об административной ответственности за отдельные виды правонарушений» не потребует дополнительных финансовых затрат из бюджета муниципального образования г.Владикавказ.

Первый заместитель председателя
Собрания представителей г.Владикавказ
А.Петров

ПЕРЕЧЕНЬ
муниципальных правовых актов, подлежащих признанию утратившим силу, приостановлению,изменению или принятию в связи с принятием проекта закона Республики Северная Осетия-Алания «О внесении изменений в Закон Республики Северная Осетия-Алания «Об административной ответственности за отдельные виды правонарушений»

Принятие проекта закону Республики Северная Осетия-Алания «О внесении изменений в Закон Республики Северная Осетия-Алания «Об административной ответственности за отдельные виды правонарушений» не потребует признания утратившим силу, изменению, приостановлению или принятию муниципальных правовых актов.

Первый заместитель председателя
Собрания представителей г.Владикавказ
А.Петров

СОБРАНИЕ ПРЕДСТАВИТЕЛЕЙ
г.ВЛАДИКАВКАЗ
РЕШЕНИЕ
от 30 июня 2017г. №33/31
г. Владикавказ

О внесении изменений в решение Собрания представителей г.Владикавказ от 16.03.2012 №32/11 «Об утверждении «Правил землепользования и застройки г.Владикавказ»

В соответствии со статьями 46 и 47 Федерального закона от 06.10.2003 №131-ФЗ «Об общих принципах организации местного самоуправления в Российской Федерации», руководствуясь статьей 33 Градостроительного кодекса РФ от 29.12.2005 №190–ФЗ, тридцать третья сессия Собрания представителей г.Владикавказ VI созыва р е ш а е т:

Статья 1

Внести в решение Собрания представителей г.Владикавказ от 16.03.2012№32/11 «Об утверждении «Правил землепользования и застройки г.Владикавказ» следующие изменения:

1.1. По территории, включающей земельный участок по адресу: РСО-Алания, г.Владикавказ, ул. Ахмада Кадырова, 7, с кадастровым номером: 15:09:0031607:19 изменить зону Ж-2 (зона малоэтажной жилой застройки) на зону Ж-5 (зона жилой застройки 5-го типа (многоэтажная 7-9эт).

Статья 2

Настоящее решение вступает в силу со дня его официального опубликования в газете «Владикавказ» и распространяется на правоотношения, возникшие со дня его опубликования.

Статья 3

Настоящее решение подлежит официальному опубликованию в газете «Владикавказ» и размещению на официальном сайте муниципального образования г.Владикавказ в течение пяти дней со дня его подписания.

Статья 4

Контроль исполнения настоящего решения возложить на постоянную комиссию Собрания представителей г.Владикавказ по управлению муниципальной собственностью и градостроительству.

Глава муниципального
образования г.Владикавказ М. Хадарцев

СОБРАНИЕ ПРЕДСТАВИТЕЛЕЙ г.ВЛАДИКАВКАЗ
РЕШЕНИЕ

от 30 июня 2017г. №33/32
г. Владикавказ

О внесении изменений в решение Собрания представителей г.Владикавказ от 28.12.2016 №28/192 «О бюджете муниципального образования г.Владикавказ на 2017 год и на плановый период 2018 и 2019 годов»

В соответствии со статьей 9 Бюджетного кодекса Российской Федерации от 31.07.1998 №145-ФЗ, статьей 52 Федерального закона Российской Федерации от 06.10.2003 №131-ФЗ «Об общих принципах организации местного самоуправления в Российской Федерации» и Уставом муниципального образования город Владикавказ (Дзауджикау), принятым решением Собрания представителей г.Владикавказ от 27.12.2005 года (в редакции от 03.06.2016), тридцать третья сессия Собрания представителей г.Владикавказ VI созыва р е ш а е т:

Статья 1

Внести в решение Собрания представителей г.Владикавказ от 28.12.2016 №28/192 «О бюджете муниципального образования г.Владикавказ на 2017 год и на плановый период 2018 и 2019 годов» следующие изменения:

Пункт 1 статьи 1 изложить в новой редакции:

«1.Утвердить основные характеристики бюджета муниципального образования г.Владикавказ на 2017 год:

прогнозируемый общий объем доходов бюджета муниципального образования г.Владикавказ в сумме 4 556 523,9 тыс.рублей с учетом средств, получаемых из республиканского бюджета по разделу «Безвозмездные поступления» в сумме 2 400 156,2 тыс.рублей;

общий объем расходов бюджета муниципального образования г.Владикавказ в сумме 4 597 318,2 тыс.рублей;

прогнозируемый дефицит бюджета муниципального образования г.Владикавказ в сумме 40 794,3 тыс. рублей»;

«-приложение №3 «Доходы бюджета муниципального образования г.Владикавказ на 2017 год» изложить в редакции приложения №1 к настоящему решению;»;

«-приложение №5 «Ведомственная структура расходов бюджета муниципального образования г.Владикавказ на 2017 год» изложить в редакции приложения №2 к настоящему решению;»;

«-приложение №7 «Распределение бюджетных ассигнований по разделам и подразделам, целевым статьям (муниципальным программам и непрограммным направлениям деятельности), группам и подгруппам видов расходов классификации расходов бюджета муниципального образования г.Владикавказ на 2017 год», изложить в редакции приложения №3 к настоящему решению;»;

«-приложение №9 «Распределение бюджетных ассигнований по целевым статьям (муниципальным и ведомственным целевым программам и непрограммным направлениям деятельности), разделам, подразделам, группам и подгруппам видов расходов классификации расходов бюджета муниципального образования г.Владикавказ на 2017 год», изложить в редакции приложения №4 к настоящему решению;»;

пункт 5 статьи 4 изложить в новой редакции:

«Утвердить объем бюджетных ассигнований Дорожного фонда муниципального образования г.Владикавказ на 2017 год в сумме 490 641,3 тыс.рублей (с учетом средств республиканского Дорожного фонда в сумме 450 794,3 тыс.рублей)»;

«-приложение №11 «Источники финансирования дефицита бюджета муниципального образования г.Владикавказ на 2017 год», изложить в редакции приложения №5 к настоящему решению;»;

абзац четвертый пункта 2 статьи 8 изложить в новой редакции:

«предельный объем расходов на обслуживание муниципального долга муниципального образования г.Владикавказ на 2017 год в сумме 124 150,0 тыс.рублей».

Статья 2

Настоящее решение вступает в силу со дня его официального опубликования.

Статья 3

Настоящее решение подлежит официальному опубликованию в газете «Владикавказ».

Статья 4

Контроль исполнения настоящего решения возложить на заместителя председателя Собрания представителей г.Владикавказ Т.Ш.Тиникашвили.

Глава муниципального
образования г.Владикавказ М. Хадарцев

Приложение №1
к решению Собрания представителей
г.Владикавказ от 30 июня 2017 года №33/32
"О внесении изменений в решение
Собрания представителей г.Владикавказ
от " 28 " декабря 2016 года №28/192 "О бюджете муниципального образования
г.Владикавказ на 2017 год и на плановый период 2018 и 2019 годов"

Приложение №3
к проекту решения Собрания представителей
г.Владикавказ от " 28 " декабря 2016 года №28/192
"О бюджете муниципального образования
г.Владикавказ на 2017 год и плановый период 2018 и 2019 годов"

ДОХОДЫ
бюджета муниципального образования г.Владикавказ
на 2017 год

тыс.рублей

Код бюджетной классификации РФ	Наименование дохода	СУММА
000 1 00 00000 00 0000 000	НАЛОГОВЫЕ И НЕНАЛОГОВЫЕ ДОХОДЫ	2 156 367,7
000 1 01 00000 00 0000 000	Налоги на прибыль, доходы	963 120,0
000 1 01 02000 01 0000 110	Налог на доходы физических лиц	963 120,0
000 1 03 00000 00 0000 000	Налоги на товары(работы, услуги) реализуемые на территории РФ	13 547,0
000 1 03 02000 00 0000 000	Акцизы на автомобильный и прямогонный бензин, дизельное топливо и моторные масла	13 547,0
000 1 05 00000 00 0000 000	Налоги на совокупный доход	464 443,0
000 1 05 01000 00 0000 110	Налог, взимаемый в связи с применением упрощенной системы налогообложения	299 125,0
000 1 05 02000 02 0000 110	Единый налог на вмененный доход для отдельных видов деятельности	160 231,0
000 1 05 03000 01 0000 110	Единый сельскохозяйственный налог	3 087,0
000 1 05 04000 02 0000 110	Налог взимаемый в связи с применением патентной системы налогообложения	2 000,0
000 1 06 00000 00 0000 000	Налоги на имущество	341 616,0
000 1 06 01000 00 0000 110	Налог на имущество физических лиц	36 256,0
000 1 06 02000 02 0000 110	Налог на имущество организаций	190 246,0
000 1 06 06000 00 0000 110	Земельный налог	115 114,0
000 1 08 00000 00 0000 000	Государственная пошлина	45 056,0
000 1 11 00000 00 0000 000	Доходы от использования имущества, находящегося в государственной и муниципальной собственности	207 585,7
000 1 11 05012 04 0000 120	Доходы, получаемые в виде арендной платы за земельные участки, государственная собственность на которые не разграничена, и которые расположены в границах городских округов, а также средства от продажи права на заключение договоров аренды указанных земельных участков	192 981,7
000 1 11 05000 04 0000 120	Доходы от сдачи в аренду имущества, находящегося в оперативном управлении органов управления городских округов и созданных ими учреждений (за исключением имущества муниципальных бюджетных и автономных учреждений)	13 604,0
000 1 11 07014 04 0000 120	Доходы от перечисления части прибыли, остающейся после уплаты налогов и иных обязательных платежей муниципальных унитарных предприятий, созданных городскими округами	1 000,0
000 1 12 00000 00 0000 000	Платежи при пользовании природными ресурсами	7 000,0
000 1 12 01000 01 0000 120	Плата за негативное воздействие на окружающую среду	7 000,0
000 1 13 00000 01 0000 130	Доходы от оказания платных услуг(работ)и компенсации затрат государства	1 000,0
000 1 14 00000 00 0000 000	Доходы от продажи материальных и нематериальных активов	60 000,0
000 1 14 02043 04 0000 410	Доходы от реализации имущества, находящегося в собственности городских округов (за исключением имущества муниципальных бюджетных и автономных учреждения, а также имущества муниципальных унитарных предприятий, в том числе казённых), в части реализации основных средств по указанному имуществу	35 000,0
000 1 14 06012 04 0000 430	Доходы от продажи земельных участков, государственная собственность на которые не разграничена и которые расположены в границах городских округов	25 000,0
000 1 16 00000 00 0000 000	Штрафы, санкции, возмещение ущерба	30 000,0
000 1 17 00000 00 0000 180	Прочие неналоговые доходы	23 000,0
000 2 00 00000 00 0000 000	БЕЗВОЗМЕЗДНЫЕ ПОСТУПЛЕНИЯ	2 400 156,2
000 2 02 15000 00 0000 151	Дотации бюджетам субъектов Российской Федерации и муниципальных образований	205 904,0
000 2 02 15001 04 0000 151	Дотации бюджетам городских округов на выравнивание бюджетной обеспеченности	167 035,0
000 2 02 15001 04 0000 151	Дотации бюджетам городских округов на выравнивание бюджетной обеспеченности	38 869,0
000 2 02 20000 00 0000 151	Субсидии бюджетам субъектов РФ и муниципальных образований (межбюджетные субсидии)	768 057,6
000 2 02 20077 04 0000 151	Субсидии бюджетам городских округов на софинансирование капитальных вложений в объекты муниципальной собственности	234 466,5
000 2 02 20216 04 0060 151	Субсидии бюджетам городских округов на осуществление дорожной деятельности в отношении автомобильных дорог общего пользования, а также капитального ремонта и ремонта дворовых территорий многоквартирных домов, проездов к дворовым территориям многоквартирных домов населенных пунктов	450 000,0
000 2 02 25027 04 0000 151	Субсидия бюджетам городских округов на реализацию мероприятий государственной программы Российской Федерации "Доступная среда" на 2011-2020 годы"	8 000,0
000 2 02 25519 04 0000 151	Субсидия бюджетам городских округов на поддержку отрасли культуры	76,1
000 2 02 25555 04 0000 151	Субсидии бюджетам городских округов на поддержку государственных программ субъектов Российской Федерации и муниципальных программ формирования современной городской среды	75 515,0
000 2 02 30000 00 0000 151	Субвенции бюджетам субъектов Российской Федерации и муниципальных образований	1 425 506,0
000 2 02 30024 04 0000 151	Субвенции бюджетам городских округов на выполнение передаваемых полномочий субъектов Российской Федерации	1 386 106,0
000 2 02 30024 04 0062 151	Субвенции бюджетам городских округов на выполнение передаваемых полномочий субъектов Российской Федерации (получение общедоступного и бесплатного дошкольного образования в муниципальных дошкольных образовательных организациях)	562 597,0
000 2 02 30024 04 0063 151	Субвенции бюджетам городских округов на выполнение передаваемых полномочий субъектов Российской Федерации (получение общедоступного и бесплатного дошкольного, начального общего, основного общего, среднего (полного) общего образования ,а также дополнительного образования в общеобразовательных учреждениях)	778 078,0
000 2 02 30024 04 0065 151	Субвенции бюджетам городских округов на выполнение передаваемых полномочий субъектов Российской Федерации (оздоровительная кампания)	16 960,0
000 2 02 30024 04 0066 151	Субвенции бюджетам городских округов на выполнение передаваемых полномочий субъектов Российской Федерации на (реализация мероприятий активной политики занятости	-
000 2 02 30024 04 0067 151	Субвенции бюджетам городских округов на выполнение передаваемых полномочий субъектов Российской Федерации (организация и поддержка учреждений культуры)	26 381,0
000 2 02 30024 04 0075 151	Субвенции бюджетам городских округов на выполнение передаваемых полномочий субъектов Российской Федерации (организация деятельности административных комиссий)	2 090,0
000 2 02 30029 04 0064151	Субвенции на компенсацию части родительской платы за содержание ребенка в муниципальных образовательных организациях, реализующих основную общеобразовательную программу дошкольного образования	39 400,0
000 2 02 40000 00 0000 151	Иные межбюджетные трансферты	688,6
000 2 02 49999 04 0066 151	Прочие межбюджетные трансферты, передаваемые бюджетам городских округов	688,6
000 8 50 00000 00 0000 000	ВСЕГО ДОХОДОВ	4 556 523,9

Приложение №2
к решению Собрания представителей
г.Владикавказ от 30 июня 2017 года №33/32
"О внесении изменений в решение
Собрания представителей г.Владикавказ
от " 28 " декабря 2016 года №28/192 "О бюджете муниципального образования
г.Владикавказ на 2017 год и на плановый период 2018 и 2019 годов"

Приложение №5
к проекту решения Собрания представителей
г.Владикавказ от " 28 " декабря 2016 года №28/192
"О бюджете муниципального образования
г.Владикавказ на 2017 год и плановый период 2018 и 2019 годов"

Ведомственная структура расходов бюджета муниципального образования г.Владикавказ на 2017 год

тыс.рублей

Наименование	Ведомство	Раздел	Подраздел	Целевая статья расходов	Вид расходов	СУММА
ВСЕГО РАСХОДОВ						4 597 318,2
Администрация местного самоуправления г.Владикавказа	598					213 531,3
ОБЩЕГОСУДАРСТВЕННЫЕ ВОПРОСЫ	598	01	00			170 828,9
Непрограммные расходы органов местного самоуправления	598	01	04	88 0 00 00000		1 693,0
Иные непрограммные расходы	598	01	04	88 9 00 00000		1 693,0
Глава местной администрации (исполнительно-распорядительного органа муниципального образования)	598	01	04	88 9 00 00000		1 693,0
Расходы на выплаты по оплате труда работников органов местного самоуправления	598	01	04	88 9 00 00110		1 693,0
Расходы на выплаты персоналу в целях обеспечения выполнения функций государственными (муниципальными) органами, казенными учреждениями, органами управления государственными внебюджетными фондами	598	01	04	88 9 00 00110	100	1 693,0
Расходы на выплаты персоналу государственных (муниципальных) органов	598	01	04	88 9 00 00110	120	1 693,0
Функционирование Правительства Российской Федерации, высших исполнительных органов государственной власти субъектов Российской Федерации, местных администраций	598	01	04			85 135,2
Непрограммные расходы органов местного самоуправления	598	01	04	99 0 00 00000		85 135,2
Иные непрограммные расходы	598	01	04	99 9 00 00000		85 135,2
Расходы на выплаты по оплате труда работников органов местного самоуправления	598	01	04	99 9 00 00110		66 638,2
Расходы на выплаты персоналу в целях обеспечения выполнения функций государственными (муниципальными) органами, казенными учреждениями, органами управления государственными внебюджетными фондами	598	01	04	99 9 00 00110	100	66 138,2
Расходы на выплаты персоналу государственных (муниципальных) органов	598	01	04	99 9 00 00110	120	66 138,2
Социальное обеспечение и иные выплаты населению	598	01	04	99 9 00 00110	300	500,0
Социальные выплаты гражданам, кроме публичных нормативных социальных выплат	598	01	04	99 9 00 00110	320	500,0
Расходы на обеспечение функций органов местного самоуправления	598	01	04	99 9 00 00190		18 497,1
Закупка товаров, работ и услуг для государственных (муниципальных) нужд	598	01	04	99 9 00 00190	200	18 047,1
Иные закупки товаров, работ и услуг для обеспечения государственных (муниципальных) нужд	598	01	04	99 9 00 00190	240	18 047,1
Иные бюджетные ассигнования	598	01	04	99 9 00 00190	800	450,0
Уплата налогов, сборов и иных платежей	598	01	04	99 9 00 00190	850	450,0
Обеспечение проведения выборов и референдумов	598	01	07			500,0
Непрограммые расходы органов местного самоуправления	598	01	07	99 0 00 00000		500,0
Иные непрограммные расходы	598	01	07	99 9 00 00000		500,0
Расходы на выплаты персоналу в целях обеспечения выполнения функций государственными (муниципальными) органами, казенными учреждениями, органами управления государственными внебюджетными фондами	598	01	07	99 9 00 00254	100	90,0
"Расходы на выплаты персоналу государственных (муниципальных) органов "	598	01	07	99 9 00 00254	120	90,0
Иные бюджетные ассигнования	598	01	07	99 9 00 00254	800	410,0
Специальные расходы	598	01	07	99 9 00 00254	880	410,0
Резервные фонды	598	01	11			2 886,2
Непрограммные расходы органов местного самоуправления	598	01	11	99 0 00 00000		2 886,2
Иные непрограммные расходы	598	01	11	99 9 00 00000		2 886,2
Резервный фонд администрации местного самоуправления	598	01	11	99 9 00 00143		2 886,2
Иные бюджетные ассигнования	598	01	11	99 9 00 00143	800	2 886,2
Резервные средства	598	01	11	99 9 00 00143	870	2 886,2
Другие общегосударственные вопросы	598	01	13			80 614,5
Непрограммные расходы органов местного самоуправления	598	01	13	99 0 00 00000		54 670,2
Иные непрограммные расходы	598	01	13	99 9 00 00000		53 700,0
Расходы на обеспечение деятельности (оказания услуг) муниципальных учреждений	598	01	13	99 9 00 00000		48 700,0
Расходы на учреждение по обеспечению хозяйственного обслуживания ВМКУ ТХО АМС г. Владикавказа	598	01	13	99 9 00 00144		38 500,0
Расходы на выплаты персоналу в целях обеспечения выполнения функций государственными (муниципальными) органами, казенными учреждениями, органами управления государственными внебюджетными фондами	598	01	13	99 9 00 00144	100	28 800,0
Расходы на выплаты персоналу казенных учреждений	598	01	13	99 9 00 00144	110	28 800,0
Закупка товаров, работ и услуг для государственных (муниципальных) нужд	598	01	13	99 9 00 00144	200	9 530,0
Иные закупки товаров, работ и услуг для обеспечения государственных (муниципальных) нужд	598	01	13	99 9 00 00144	240	9 530,0
Иные бюджетные ассигнования	598	01	13	99 9 00 00144	800	170,0
Уплата налогов, сборов и иных платежей	598	01	13	99 9 00 00144	850	170,0
Расходы на содержание ВМКУ "Правовой центр"	598	01	13	99 9 00 00145		10 200,0
Расходы на выплаты персоналу в целях обеспечения выполнения функций государственными (муниципальными) органами, казенными учреждениями, органами управления государственными внебюджетными фондами	598	01	13	99 9 00 00145	100	9 203,0
Расходы на выплаты персоналу казенных учреждений	598	01	13	99 9 00 00145	110	9 203,0
Закупка товаров, работ и услуг для государственных (муниципальных) нужд	598	01	13	99 9 00 00145	200	985,0
Иные закупки товаров, работ и услуг для обеспечения государственных (муниципальных) нужд	598	01	13	99 9 00 00145	240	985,0
Иные бюджетные ассигнования	598	01	13	99 9 00 00145	800	12,0
Уплата налогов, сборов и иных платежей	598	01	13	99 9 00 00145	850	12,0
Расходы на возмещение стоимости изымаемых для муниципальных нужд жилых и нежилых помещений в аварийных и сейсмонеустойчивых домах	598	01	13	99 9 00 00237		5 000,0
Социальное обеспечение и иные выплаты населению	598	01	13	99 9 00 00237	300	5 000,0
Социальные выплаты гражданам, кроме публичных нормативных социальных выплат	598	01	13	99 9 00 00237	320	5 000,0

Прочие выплаты по обязательствам государства	598	01	13	99 9 00 00102		970,2
Иные бюджетные ассигнования	598	01	13	99 9 00 00102	800	970,2
Исполнение судебных актов	598	01	13	99 9 00 00102	830	970,2
Ведомственная целевая программа "Информатизация АМС г.Владикавказа на 2017-2019 годы"	598	01	13	01 0 00 00000		25 344,2
Подпрограмма "Повышение эффективности муниципального управления за счет внедрения и использования современных информационно-коммуникационных технологий"	598	01	13	01 1 00 00000		4 900,0
Мероприятие "Внедрение и сопровождение информационной системы обеспечения градостроительной деятельности (ИСОГД)"	598	01	13	01 1 02 00147		4 900,0
Закупка товаров, работ и услуг для государственных (муниципальных) нужд	598	01	13	01 1 02 00147	200	4 900,0
Иные закупки товаров, работ и услуг для обеспечения государственных (муниципальных) нужд	598	01	13	01 1 02 00147	240	4 900,0
Подпрограмма "Поддержка и совершенствование информационно-коммуникационной инфраструктуры АМС г.Владикавказа"	598	01	13	01 2 00 00000		12 633,3
Мероприятие "Сопровождение системы электронного взаимодействия АМС г.Владикавказа (СЭВ)"	598	01	13	01 2 01 00149		2 241,0
Закупка товаров, работ и услуг для государственных (муниципальных) нужд	598	01	13	01 2 01 00149	200	2 241,0
Иные закупки товаров, работ и услуг для обеспечения государственных (муниципальных) нужд	598	01	13	01 2 01 00149	240	2 241,0
Мероприятие "Сопровождение системы электронного делопрозводства и документооборота (СЭД)"	598	01	13	01 2 02 00150		465,1
Закупка товаров, работ и услуг для государственных (муниципальных) нужд	598	01	13	01 2 02 00150	200	465,1
Иные закупки товаров, работ и услуг для обеспечения государственных (муниципальных) нужд	598	01	13	01 2 02 00150	240	465,1
Мероприятие "Сопровождение автоматизированной системы управления государственной и муниципальной собственностью (САУМИ)"	598	01	13	01 2 03 00151		650,0
Закупка товаров, работ и услуг для государственных (муниципальных) нужд	598	01	13	01 2 03 00151	200	650,0
Иные закупки товаров, работ и услуг для обеспечения государственных (муниципальных) нужд	598	01	13	01 2 03 00151	240	650,0
Мероприятие "Сопровождение информационной системы для взаимодействия с Государственной информационной системой о государственных и муниципальных платежах (ГИС ГМП)"	598	01	13	01 2 04 00152		633,0
Закупка товаров, работ и услуг для государственных (муниципальных) нужд	598	01	13	01 2 04 00152	200	633,0
Иные закупки товаров, работ и услуг для обеспечения государственных (муниципальных) нужд	598	01	13	01 2 04 00152	240	633,0
Мероприятие "Справочно-правовые системы (Гарант, Консультант и т.д.)"	598	01	13	01 2 05 00153		750,0
Закупка товаров, работ и услуг для государственных (муниципальных) нужд	598	01	13	01 2 05 00153	200	750,0
Иные закупки товаров, работ и услуг для обеспечения государственных (муниципальных) нужд	598	01	13	01 2 05 00153	240	750,0
Мероприятие "Оплата услуг городской, междугородней и международной телефонной связи"	598	01	13	01 2 06 00154		900,0
Закупка товаров, работ и услуг для государственных (муниципальных) нужд	598	01	13	01 2 06 00154	200	900,0
Иные закупки товаров, работ и услуг для обеспечения государственных (муниципальных) нужд	598	01	13	01 2 06 00154	240	900,0
Мероприятие "Обеспечение доступа к сети интернет"	598	01	13	01 2 07 00155		719,0
Закупка товаров, работ и услуг для государственных (муниципальных) нужд	598	01	13	01 2 07 00155	200	719,0
Иные закупки товаров, работ и услуг для обеспечения государственных (муниципальных) нужд	598	01	13	01 2 07 00155	240	719,0
Мероприятие "Предоставление цифровых оптоволоконных каналов связи"	598	01	13	01 2 08 00156		812,0
Закупка товаров, работ и услуг для государственных (муниципальных) нужд	598	01	13	01 2 08 00156	200	812,0
Иные закупки товаров, работ и услуг для обеспечения государственных (муниципальных) нужд	598	01	13	01 2 08 00156	240	812,0
Мероприятие "Приобретение вычислительной техники, комплектующих и прочего оборудования"	598	01	13	01 2 09 00157		5 463,2
Закупка товаров, работ и услуг для государственных (муниципальных) нужд	598	01	13	01 2 09 00157	200	5 463,2
Иные закупки товаров, работ и услуг для обеспечения государственных (муниципальных) нужд	598	01	13	01 2 09 00157	240	5 463,2
Подпрограмма "Обеспечение защиты информации"	598	01	13	01 3 00 00000		5 088,9
Мероприятие "Приобретение лицензионного программного обеспечения"	598	01	13	01 3 01 00158		1 641,3
Закупка товаров, работ и услуг для государственных (муниципальных) нужд	598	01	13	01 3 01 00158	200	1 641,3
Иные закупки товаров, работ и услуг для обеспечения государственных (муниципальных) нужд	598	01	13	01 3 01 00158	240	1 641,3
Мероприятие "Приобретение антивирусного программного обеспечения"	598	01	13	01 3 02 00159		296,0
Закупка товаров, работ и услуг для государственных (муниципальных) нужд	598	01	13	01 3 02 00159	200	296,0
Иные закупки товаров, работ и услуг для обеспечения государственных (муниципальных) нужд	598	01	13	01 3 02 00159	240	296,0
Мероприятие "Приобретение электронных подписей для работы в системе межведомственного электронного взаимодействия"	598	01	13	01 3 03 00160		116,0
Закупка товаров, работ и услуг для государственных (муниципальных) нужд	598	01	13	01 3 03 00160	200	116,0
Иные закупки товаров, работ и услуг для обеспечения государственных (муниципальных) нужд	598	01	13	01 3 03 00160	240	116,0
Мероприятие "Аттестация, контроль эффективности защиты государственной тайны"	598	01	13	01 3 04 00161		773,0
Закупка товаров, работ и услуг для государственных (муниципальных) нужд	598	01	13	01 3 04 00161	200	773,0
Иные закупки товаров, работ и услуг для обеспечения государственных (муниципальных) нужд	598	01	13	01 3 04 00161	240	773,0
Мероприятие "Организация защиты информационных систем персональных данных"	598	01	13	01 3 05 00162		1 000,0
Закупка товаров, работ и услуг для государственных (муниципальных) нужд	598	01	13	01 3 05 00162	200	1 000,0
Иные закупки товаров, работ и услуг для обеспечения государственных (муниципальных) нужд	598	01	13	01 3 05 00162	240	1 000,0
Мероприятие "Приобретение и установка средств защиты информации"	598	01	13	01 3 06 00163		1 262,6
Закупка товаров, работ и услуг для государственных (муниципальных) нужд	598	01	13	01 3 06 00163	200	1 262,6
Иные закупки товаров, работ и услуг для обеспечения государственных (муниципальных) нужд	598	01	13	01 3 06 00163	240	1 262,6
Подпрограмма "Организация системы видеонаблюдения на социально-значимых объектах города"	598	01	13	01 4 00 00000		2 722,0
Мероприятие "Развитие и обеспечение функционирования системы видеонаблюдения для нужд АМС г.Владикавказа"	598	01	13	01 4 01 00164		2 722,0
Закупка товаров, работ и услуг для государственных (муниципальных) нужд	598	01	13	01 4 01 00164	200	2 722,0
Иные закупки товаров, работ и услуг для обеспечения государственных (муниципальных) нужд	598	01	13	01 4 01 00164	240	2 722,0
Муниципальная программа "Профилактика терроризма в городе Владикавказе на 2017-2019 годы"	598	01	13	06 0 00 00000		250,0

Мероприятие "Профилактика терроризма в городе Владикавказе"	598	01	13	06 0 00 00165		250,0
Закупка товаров, работ и услуг для государственных (муниципальных) нужд	598	01	13	06 0 00 00165	200	250,0
Иные закупки товаров, работ и услуг для обеспечения государственных (муниципальных) нужд	598	01	13	06 0 00 00165	240	250,0
Муниципальная антикоррупционная программа на 2017 год	598	01	13	12 0 00 00000		350,0
Мероприятия в сфере противодействия коррупции	598	01	13	12 0 01 00241		350,0
Закупка товаров, работ и услуг для государственных (муниципальных) нужд	598	01	13	12 0 01 00241	200	350,0
Иные закупки товаров, работ и услуг для обеспечения государственных (муниципальных) нужд	598	01	13	12 0 01 00241	240	350,0
НАЦИОНАЛЬНАЯ БЕЗОПАСНОСТЬ И ПРАВООХРАНИТЕЛЬНАЯ ДЕЯТЕЛЬНОСТЬ	598	03	00			4 300,0
Защита населения и территории от чрезвычайных ситуаций природного и техногенного характера, гражданская оборона	598	03	09			4 300,0
Непрограммные расходы органов местного самоуправления	598	03	09	99 0 00 00000		4 300,0
Иные непрограммные расходы	598	03	09	99 9 00 00000		4 300,0
Предупреждение и ликвидация последствий чрезвычайных ситуаций и стихийных бедствий природного и техногенного характера	598	03	09	99 9 00 00000		1 000,0
Закупка товаров, работ и услуг для государственных (муниципальных) нужд	598	03	09	99 9 00 00166	200	1 000,0
Иные закупки товаров, работ и услуг для обеспечения государственных (муниципальных) нужд	598	03	09	99 9 00 00166	240	1 000,0
Расходы на обеспечение деятельности (оказания услуг) муниципальных учреждений	598	03	09	99 9 00 00000		3 300,0
Расходы на содержание ВМКУ "Управление по делам ГО и ЧС"	598	03	09	99 9 00 00167		3 300,0
Расходы на выплаты персоналу в целях обеспечения выполнения функций государственными (муниципальными) органами, казенными учреждениями, органами управления государственными внебюджетными фондами	598	03	09	99 9 00 00167	100	2 950,0
Расходы на выплаты персоналу казенных учреждений	598	03	09	99 9 00 00167	110	2 950,0
Закупка товаров, работ и услуг для государственных (муниципальных) нужд	598	03	09	99 9 00 00167	200	345,0
Иные закупки товаров, работ и услуг для обеспечения государственных (муниципальных) нужд	598	03	09	99 9 00 00167	240	345,0
Иные бюджетные ассигнования	598	03	09	99 9 00 00167	800	5,0
Уплата прочих налогов, сборов и иных платежей	598	03	09	99 9 00 00167	850	5,0
НАЦИОНАЛЬНАЯ ЭКОНОМИКА	598	04	00			10 688,6
Общеэкономические вопросы	598	04	01			688,6
Реализация дополнительных мероприятий, направленных на снижение напряженности на рынке труда субъектов Российской Федерации	598	04	01	99 9 00 21670		688,6
Расходы на выплаты персоналу в целях обеспечения выполнения функций государственными (муниципальными) органами, казенными учреждениями, органами управления государственными внебюджетными фондами	598	04	01	99 9 0Р 21670	100	688,6
Расходы на выплаты персоналу государственных (муниципальных) органов	598	04	01	99 9 0Р 21670	120	688,6
Другие вопросы в области национальной экономики	598	04	12			10 000,0
Муниципальная программа «Поддержка и развитие малого, среднего предпринимательства и инвестиционной деятельности в г.Владикавказе» на 2017 - 2019 годы	598	04	12	05 0 00 00000		7 000,0
Подпрограмма "Поддержка и развитие малого и среднего предпринимательства в г.Владикавказе» на 2017 - 2019 годы"	598	04	12	05 1 00 00000		5 700,0
Мероприятие "Финансовая поддержка в виде предоставления грантов начинающим субъектам малого предпринимательства на создание собственного бизнеса"	598	04	12	05 1 01 00169		1 000,0
Иные бюджетные ассигнования	598	04	12	05 1 01 00169	800	1 000,0
Субсидии юридическим лицам (кроме некоммерческих организаций), индивидуальным предпринимателям, физическим лицам	598	04	12	05 1 01 00169	810	1 000,0
Мероприятие "Содействие развитию микрофинансирования"	598	04	12	05 1 03 00171		2 000,0
Предоставление субсидий бюджетным, автономным учреждениям и иным некоммерческим организациям	598	04	12	05 1 03 00171	600	2 000,0
Субсидии некоммерческим организациям (за исключением государственных (муниципальных) учреждений)	598	04	12	05 1 03 00171	630	2 000,0
Мероприятие "Создание и обеспечение деятельности Муниципального фонда поддержки предпринимательства и инвестиционной деятельности г.Владикавказа"	598	04	12	05 1 06 00243		2 700,0
Предоставление субсидий бюджетным, автономным учреждениям и иным некоммерческим организациям	598	04	12	05 1 06 00243	600	2 700,0
Субсидии некоммерческим организациям (за исключением государственных (муниципальных) учреждений)	598	04	12	05 1 06 00243	630	2 700,0
Подпрограмма «Развитие инвестиционной деятельности в г.Владикавказе» на 2017 - 2019 годы.	598	04	12	05 2 00 00000		1 300,0
Мероприятие "Создание, наполнение, обновление инвестиционного портала г.Владикавказа и обеспечение его работы"	598	04	12	05 2 01 00174		1 000,0
Закупка товаров, работ и услуг для государственных (муниципальных) нужд	598	04	12	05 2 01 00174	200	1 000,0
Иные закупки товаров, работ и услуг для обеспечения государственных (муниципальных) нужд	598	04	12	05 2 01 00174	240	1 000,0
Мероприятие "Презентация инвестиционного потенциала г.Владикавказа в федеральных и региональных СМИ"	598	04	12	05 2 04 00177		300,0
Закупка товаров, работ и услуг для государственных (муниципальных) нужд	598	04	12	05 2 04 00177	200	300,0
Иные закупки товаров, работ и услуг для обеспечения государственных (муниципальных) нужд	598	04	12	05 2 04 00177	240	300,0
Непрограммные расходы органов местного самоуправления	598	04	12	99 0 00 00000		3 000,0
Иные непрограммные расходы	598	04	12	99 9 00 00000		3 000,0
Мероприятия на проведение историко-культурной экспертизы, затрат, связанных с координированием границ территории зон г.Владикавказа, а также затрат, связанных с формированием плана детальной застройки	598	04	12	99 9 00 00178		1 000,0
Закупка товаров, работ и услуг для государственных (муниципальных) нужд	598	04	12	99 9 00 00178	200	1 000,0
Иные закупки товаров, работ и услуг для обеспечения государственных (муниципальных) нужд	598	04	12	99 9 00 00178	240	1 000,0
Мероприятия по определению границ территориальных зон г.Владикавказа	598	04	12	99 9 00 00179		2 000,0
Закупка товаров, работ и услуг для государственных (муниципальных) нужд	598	04	12	99 9 00 00179	200	2 000,0
Иные закупки товаров, работ и услуг для обеспечения государственных (муниципальных) нужд	598	04	12	99 9 00 00179	240	2 000,0
СОЦИАЛЬНАЯ ПОЛИТИКА	598	10	00			18 113,8
Пенсионное обеспечение	598	10	01	99 0 00 00000		13 000,0
Непрограммые расходы органов местного самоуправления	598	10	01	99 0 00 00000		13 000,0
Иные непрограммные расходы	598	10	01	99 9 00 00000		13 000,0
Ежемесячные доплата к государственной пенсии лицам замещавшим муниципальные должности и должности муниципальной службы	598	10	01	99 9 00 00180		13 000,0
Социальное обеспечение и иные выплаты населению	598	10	01	99 9 00 00180	300	13 000,0
Публичные нормативные социальные выплаты гражданам	598	10	01	99 9 00 00180	310	13 000,0
Социальное обеспечение населения	598	10	03			5 113,8

ПОНЕДЕЛЬНИК, 10.07

ПЕРВЫЙ

5.00 Телеканал “Доброе утро”.
9.00, 3.00 Новости.
9.20 Контрольная закупка.
9.50 “Жить здорово!” (12+).
10.55 Модный приговор.
12.00, 15.00 Новости с субтитрами.
12.15 “Наедине со всеми”. (16+).
13.20, 15.15 “Время покажет”. (16+).
16.00 “Мужское / Женское”. (16+).
17.00 “Давай поженимся!” (16+).
18.00 Вечерние новости с субтитрами.
18.40 Прямой информационный канал “Первая Студия”. (16+).
19.50 “Пусть говорят” с Андреем Малаховым. (16+).
21.00 Время.
21.35 Т/с Премьера. “Красные горы”. (16+).
23.20 Ночные новости.
23.35 Международный музыкальный фестиваль “Белые ночи Санкт-Петербурга”. Гала-концерт. Прямая трансляция. (12+).
1.50, 3.05 Х/ф “Гид для замужней женщины”. (12+).
3.45 “Модный приговор”.

РОССИЯ 1

5.00, 9.15 Утро России.
9.00, 11.00, 14.00, 17.00, 20.00 Вести.
9.55 “О самом главном”. (12+).
11.40, 14.40, 17.20, 20.45 Вести. Местное время.
11.55, 13.00 Т/с “Пыльная работа”. (16+).
14.55 Т/с “Тайны следствия-10”. (12+).
17.40 “Прямой эфир”. (16+).
18.50 “60 минут”. (12+).
21.00, 21.55, 22.50, 23.50 Т/с “Деревенский роман”. (12+).
0.50 Специальный корреспондент. (16+).
3.10, 4.00 Т/с “Наследники”. (12+).

ТВ ЦЕНТР

6.00 “Настроение”.
8.00 Х/ф “Тень у пирса”.
9.40 Х/ф “Тревожный вылет”.
11.30, 14.30, 19.30, 22.00 События.
11.50 “Постскриптум” с Алексеем Пушковым. (16+).
12.55 “В центре событий” с Анной Прохоровой. (16+).
13.55 “Осторожно, мошенники!” (16+).
14.50 Город новостей.
15.10 Городское собрание. (12+).
15.55 “10 самых...” (16+).
16.30 “Естественный отбор”. (12+).
17.25 Т/с “Ой, ма-моч-ки!” (12+).
20.00 Петровка, 38. (16+).
20.20 “Право голоса”. (16+).
22.35 “По гамбургскому счёту”. Спецрепортаж. (16+).
23.05 Д/ф “Без обмана. Мифы о “молочке”. (16+).
0.00 События. 25-й час.
0.30 Х/ф “Перчатка Авроры”. (12+).
4.15 Д/ф “Евгений Евстигнеев. Мужчины не плачут”. (12+).
5.10 Д/ф “Мода с риском для жизни”. (12+).

НТВ

5.10, 6.05 Т/с “Таксистка”. (16+).
6.00, 10.00, 13.00, 16.00, 19.00 Сегодня.
7.00 “Деловое утро НТВ”. (12+).
9.00, 10.20 Т/с “Возвращение Мухтара-2”. (16+).
11.15 Т/с “Кодекс чести-4”. (16+).
13.25, 18.30 Обзор. Чрезвычайное происшествие.
14.00, 16.30 Т/с “Улицы разбитых фонарей-6”. (16+).
19.40 Т/с “Морские дьяволы. Смерч”. (16+).
23.35 Т/с “Свидетели”. (16+).
1.20 Темная сторона. (16+).
2.00 “Суд присяжных: Главное дело”. (16+).
3.30 “Лолита”. (16+).
4.20 Т/с “Воскресенье в женской бане”. (16+).

КУЛЬТУРА

7.00 Евроньюс.
10.00, 15.00, 19.30, 23.20 Новости культуры.
10.15, 1.40 “Наблюдатель”.
11.15 Х/ф “Зеленый фургон”.
13.40 Д/ф “Лики неба и земли”.
13.50 “Линия жизни”.
14.45 Д/ф “Гринвич - сердце мореплавания”.
15.10 Д/с “Вместе с Хором”.
15.40 Х/ф “Шофер на один рейс”.
17.55 Д/ф “Лидия Сухаревская. Фантазия на тему актрисы без амплуа”.
18.40 Д/ф “Джордано Бруно”.
18.45 Д/ф “Жизнь делает лучше, чем ты задумал...”
19.15 “Спокойной ночи, малыши!”
19.45 Искусственный отбор.
20.25, 1.10 Д/с “Космическая одиссея. XXI век”.
20.50 Д/с “Ключ к разгадке древних сокровищ”.
21.40 “Театральная летопись”.
22.05 Т/с “Коломбо”.
23.35 Д/с “Бабий век”.
0.05 Т/с “Вечный зов”.
2.40 Д/ф “Рисовые террасы Ифугао. Ступени в небо”.

ДОМАШНИЙ

6.30, 6.00 “Джейми: обед за 30 минут”. (16+).
7.30, 23.55 “6 кадров”. (16+).
8.00 Д/с “По делам несовершеннолетних”. (16+).
11.00 “Давай разведёмся!” (16+).
14.00 “Тест на отцовство”. (16+).
15.00 Т/с “Две судьбы. Голубая кровь”. (16+).
18.00, 22.55 Д/с “Лаборатория любви”. (16+).
19.00 Т/с “Фамильные ценности”. (16+).
20.50 Т/с “Балабол”. (16+).
0.30 Х/ф “Когда зацветёт багульник”. (16+).
4.15 Х/ф “Кукушка”. (16+).

РЕН ТВ

5.00 “Странное дело”. (16+).
6.00, 11.00 “Документальный проект”. (16+).
7.00 “С бодрым утром!” (16+).
8.30, 12.30, 16.30, 19.30, 23.00 “Новости”. (16+).
9.00 “Военная тайна” с Игорем Прокопенко. (16+).
12.00, 16.05, 19.00 “Информационная программа 112”. (16+).
13.00 Званый ужин. (16+).
14.00 Х/ф “Матрица: Перезагрузка”. (16+).
17.00, **3.40** “Тайны Чапман”. (16+).
18.00, 2.40 “Самые шокирующие гипотезы”. (16+).
20.00 Х/ф “Неизвестный”. (16+).
22.00 “Водить по-русски”. (16+).
23.25 “Загадки человечества с Олегом Шишкиным”. (16+).
0.30 Т/с “Спартак: Возмездие”. (18+).
4.40 “Территория заблуждений” с Игорем Прокопенко. (16+).

СТС

6.00 М/с “Забавные истории”. (6+).
6.15 М/ф “Семейка монстров”. (6+).
8.05 М/с “Да здравствует король Джулиан!” (6+).
8.30 М/с “Семейка Крудс. Начало”. (6+).
9.00, 0.10 “Уральские пельмени”. (16+).
9.30, 22.50 Шоу “Уральских пельменей”. (16+).
10.15 Х/ф “Новый Человек-паук: Высокое напряжение”. (12+).
13.00 Т/с “Кухня”. (12+).
15.00 Т/с “Восьмидесятые”. (12+).
17.00 Т/с “Воронины”. (16+).
20.00 Т/с “Отель “Элеон”. (16+).
21.00 Х/ф “Миллионер поневоле”. (12+).
0.30 Т/с “Супермакс”. (16+).
1.30 Х/ф “Медвежатник”. (16+).
3.50 Х/ф “Яйцеголовые”. (0+).
5.25 “Ералаш”. (0+).
5.45 Музыка на СТС. (16+).

ПЯТЫЙ КАНАЛ РОССИЯ

5.00, 9.00, 13.00, 22.00 “Известия”.
5.10 Х/ф “Любить по-русски-2”. (16+).
7.00 Х/ф “Любить по-русски-3. Губернатор”. (16+).
9.25, 10.20, 11.10, 12.05, 13.25, 14.25, 15.20 Т/с “Улицы разбитых фонарей”. (16+).
16.20, 17.00, 17.40 Т/с “Детективы”. (16+).
18.05, 18.55, 19.40, 20.30, 21.20, 22.25, 23.10 Т/с “След”. (16+).
0.00 “Известия. Итоговый выпуск”.
0.30, 1.35, 2.40, 3.40 Т/с “Тонкий лед”. (16+).

«АЛАНИЯ» - КАНАЛ «РОССИЯ 1»

05.07; 05.35; 07.07; 07.35 - Местное время. Вести-Ирыстон. Утро
06.07; 06.35; 08.07; 08.35 - Местное время. Вести-Алания. Утро
11.40; 17.20 - Местное время. Вести-Ирыстон
14.40; 20.45 - Местное время. Вести-Алания

«АЛАНИЯ» - КАНАЛ «РОССИЯ 24»

19.00 - Вести
19.10 - Интервью
20.00 - Канал «Россия 24»

ВТОРНИК, 11.07

ПЕРВЫЙ

5.00 Телеканал “Доброе утро”.
9.00, 3.00 Новости.
9.20, 4.05 Контрольная закупка.
9.50 “Жить здорово!” (12+).
10.55 Модный приговор.
12.00, 15.00 Новости с субтитрами.
12.15 “Наедине со всеми”. (16+).
13.20, 15.15 “Время покажет”. (16+).
16.00 “Мужское / Женское”. (16+).
17.00 “Давай поженимся!” (16+).
18.00 Вечерние новости с субтитрами.
18.40 Прямой информационный канал “Первая Студия”. (16+).
19.50 “Пусть говорят” с Андреем Малаховым. (16+).
21.00 Время.
21.35 Т/с Премьера. “Красные горы”. (16+).
23.20 Ночные новости.
23.35 Д/ф Премьера. “Антарктида. Селфи”. (12+).
0.40 Д/ф “Найл Роджерс, секреты хитмейкера”. (16+).
1.45, 3.05 Х/ф “Увлечение Стеллы”. (16+).

РОССИЯ 1

5.00, 9.15 Утро России.
9.00, 11.00, 14.00, 17.00, 20.00 Вести.
9.55 “О самом главном”. (12+).
11.40, 14.40, 17.20, 20.45 Вести. Местное время.
11.55, 13.00 Т/с “Пыльная работа”. (16+).
14.55 Т/с “Тайны следствия-10”. (12+).
17.40 “Прямой эфир”. (16+).
18.50 “60 минут”. (12+).
21.00, 21.55, 22.50, 23.50 Т/с “Деревенский роман”. (12+).
0.50, 1.40 Т/с “Всегда говори “всегда”-7”. (12+).
2.35, 4.00 Т/с “Наследники”. (12+).

ТВ ЦЕНТР

6.00 “Настроение”.
8.05 “Доктор И...” (16+).
8.35 Х/ф “От зари до зари”. (12+).
10.40 Д/ф “Евгений Киндинов. Продолжение романса”. (12+).
11.30, 14.30, 19.30, 22.00 События.
11.50 Т/с “Чисто английское убийство”. (12+).
13.40 “Мой герой”. (12+).
14.50 Город новостей.
15.10 “Хроники московского быта. Многомужницы”. (12+).
16.00 “10 самых...” (16+).
16.35 “Естественный отбор”. (12+).
17.30 Т/с “Ой, ма-моч-ки!” (12+).
20.00 Петровка, 38. (16+).
20.20 “Право голоса”. (16+).
22.35 “Осторожно, мошенники!” (16+).
23.05 “Прощание. Дед Хасан”. (16+).
0.00 События. 25-й час.
0.30 Х/ф “Тень у пирса”.
2.20 Х/ф “Женщина без чувства юмора”. (12+).

НТВ

5.10, 6.05 Т/с “Таксистка”. (16+).
6.00, 10.00, 13.00, 16.00, 19.00 Сегодня.
7.00 “Деловое утро НТВ”. (12+).
9.00, 10.20 Т/с “Возвращение Мухтара-2”. (16+).
11.15 Т/с “Кодекс чести-4”. (16+).
13.25, 18.30 Обзор. Чрезвычайное происшествие.
14.00, 16.30 Т/с “Улицы разбитых фонарей-6”. (16+).
19.40 Т/с “Морские дьяволы. Смерч”. (16+).
23.35 Т/с “Свидетели”. (16+).
1.20 Квартирный вопрос. (0+).
2.10 “Суд присяжных: Главное дело”. (18+).
3.30 “Лолита”. (16+).
4.20 Т/с “Воскресенье в женской бане”. (16+).

КУЛЬТУРА

6.30 Евроньюс.
10.00, 15.00, 19.30, 23.20 Новости культуры.
10.15, 1.55 “Наблюдатель”.
11.15, 22.05 Т/с “Коломбо”.
12.30 Д/ф “О чем молчат храмы...”
13.10 Д/ф “Легенды и были дяди Гиляя”.
13.55 Д/ф “Последнее творение Моцарта”.
15.10 Д/с “Вместе с Хором”.
15.40, 20.50 Д/с “Ключ к разгадке древних сокровищ”.
16.25 Д/с “Провинциальные музеи России”.
16.55, 0.05 Т/с “Вечный зов”.
18.00 Д/ф “Идите и удивляйтесь”.
18.45 Д/ф “Жизнь делает лучше, чем ты задумал...”
19.15 “Спокойной ночи, малыши!”
19.45 Искусственный отбор.
20.25, 1.25 Д/с “Космическая одиссея. XXI век”.
21.40 “Театральная летопись”.
23.35 Д/с “Бабий век”.

ДОМАШНИЙ

6.30, 6.00 “Джейми: обед за 30 минут”. (16+).
7.30, 23.55 “6 кадров”. (16+).
8.00 Д/с “По делам несовершеннолетних”. (16+).
11.00 “Давай разведёмся!” (16+).
14.00 “Тест на отцовство”. (16+).
15.00 Т/с “Две судьбы. Голубая кровь”. (16+).
18.00, 22.55 Д/с “Лаборатория любви”. (16+).
19.00 Т/с “Фамильные ценности”. (16+).
20.50 Т/с “Балабол”. (16+).
0.30 Х/ф “Люба. Любовь”. (16+).
4.05 Х/ф “Кукушка”. (16+).

РЕН ТВ

5.00, 4.40 “Территория заблуждений” с Игорем Прокопенко. (16+).
6.00, 11.00 “Документальный проект”. (16+).
7.00 “С бодрым утром!” (16+).
8.30, 12.30, 16.30, 19.30, 23.00 “Новости”. (16+).
9.00 “Военная тайна” с Игорем Прокопенко. (16+).
12.00, 16.00, 19.00 “Информационная программа 112”. (16+).
13.00 Званый ужин. (16+).
14.00 Х/ф “Неизвестный”. (16+).
17.00, 3.40 “Тайны Чапман”. (16+).
18.00, 2.40 “Самые шокирующие гипотезы”. (16+).
20.00 Х/ф “Перевозчик: Наследие”. (16+).
21.50 “Водить по-русски”. (16+).
23.25 “Загадки человечества с Олегом Шишкиным”. (16+).
0.30 Т/с “Спартак: Возмездие”. (18+).

СТС

6.00 М/с “Смешарики”. (0+).
6.30, 8.30 М/с “Семейка Крудс. Начало”. (6+).
6.55 М/с “Лига WatchCar. Битвы чемпионов”. (6+).
7.30 М/с “Три кота”. (0+).
7.40 М/с “Драконы и всадники Олуха”. (6+).
8.05 М/с “Драконы. Защитники Олуха”. (6+).
9.00 “Уральские пельмени”. (16+).
9.30, 23.00 Шоу “Уральских пельменей”. (16+).
10.10 Х/ф “Миллионер поневоле”. (12+).
12.00 Т/с “Мамочки”. (16+).
13.00 Т/с “Кухня”. (12+).
15.00 Т/с “Восьмидесятые”. (12+).
17.00 Т/с “Воронины”. (16+).
20.00 Т/с “Отель “Элеон”. (16+).
21.00 Х/ф “Управление гневом”. (16+).
0.30 Т/с “Супермакс”. (16+).
1.30 Х/ф “Зевс и Роксанна”. (6+).
3.20 Х/ф “Кэти Перри. Частичка меня”. (12+).
5.05 “Ералаш”. (0+).
5.45 Музыка на СТС. (16+).

ПЯТЫЙ КАНАЛ РОССИЯ

5.00, 9.00, 13.00, 22.00 “Известия”.
5.10, 6.05, 7.05, 8.00, 0.30, 1.35, 2.35, 3.35 Т/с “Тонкий лед”. (16+).
9.25, 10.20, 11.10, 12.05, 13.25, 14.20, 15.25 Т/с “Улицы разбитых фонарей”. (16+).
16.25, 17.00, 17.40 Т/с “Детективы”. (16+).
18.10, 19.00, 19.40, 20.35, 21.15, 22.25, 23.10 Т/с “След”. (16+).
0.00 “Известия. Итоговый выпуск”.

«АЛАНИЯ» - КАНАЛ «РОССИЯ 1»

05.07; 05.35; 07.07; 07.35 - Местное время. Вести-Ирыстон. Утро
06.07; 06.35; 08.07; 08.35 - Местное время. Вести-Алания. Утро
09.00 - Саби æмæ Зондаби
09.15 - Зарæджы баззад сæ ном
09.55 - Канал «Россия 1»
11.40; 17.20 - Местное время. Вести-Ирыстон
14.40; 20.45 - Местное время. Вести-Алания

«АЛАНИЯ» - КАНАЛ «РОССИЯ 24»

19.00 - Вести
19.20 - Пульс
19.40 - Про нас
20.00 - Канал «Россия 24»

СРЕДА, 12.07

ПЕРВЫЙ

5.00 Телеканал “Доброе утро”.
9.00, 3.00 Новости.
9.20, 4.05 Контрольная закупка.
9.50 “Жить здорово!” (12+).
10.55 Модный приговор.
12.00, 15.00 Новости с субтитрами.
12.15 “Наедине со всеми”. (16+).
13.20, 15.15 “Время покажет”. (16+).
16.00 “Мужское / Женское”. (16+).
17.00 “Давай поженимся!” (16+).
18.00 Вечерние новости с субтитрами.
18.40 Прямой информационный канал “Первая Студия”. (16+).
19.50 “Пусть говорят” с Андреем Малаховым. (16+).
21.00 Время.
21.35 Т/с Премьера. “Красные горы”. (16+).
23.20 Ночные новости.
23.35 Д/ф Премьера. “Гонка на вымирание”. (16+).
0.40 Д/ф “Орсон Уэллс: Свет и тени”. (16+).
1.50, 3.05 Х/ф “Омбре”. (12+).

РОССИЯ 1

5.00, 9.15 Утро России.
9.00, 11.00, 14.00, 17.00, 20.00 Вести.
9.55 “О самом главном”. (12+).
11.40, 14.40, 17.20, 20.45 Вести. Местное время.
11.55, 13.00 Т/с “Пыльная работа”. (16+).
14.55 Т/с “Тайны следствия-10”. (12+).
17.40 “Прямой эфир”. (16+).
18.50 “60 минут”. (12+).
21.00, 21.55, 22.50, 23.50 Т/с “Деревенский роман”. (12+).
0.50, 1.40, 2.30 Т/с “Всегда говори “всегда”-7”. (12+).
3.20, 4.10 Т/с “Наследники”. (12+).

ТВ ЦЕНТР

6.00 “Настроение”.
8.10 “Доктор И...” (16+).
8.45 Х/ф “Суровые километры”.
10.35 Д/ф “Жанна Болотова. Девушка с характером”. (12+).
11.30, 14.30, 19.30, 22.00 События.
11.50 Т/с “Чисто английское убийство”. (12+).
13.40 “Мой герой”. (12+).
14.50 Город новостей.
15.10 “Хроники московского быта. Кровавый шоу-бизнес 90-х”. (12+).
16.00 “10 самых...” (16+).
16.30 “Естественный отбор”. (12+).
17.30 Т/с “Ой, ма-моч-ки!” (12+).
20.00 Петровка, 38. (16+).
20.20 “Право голоса”. (16+).
22.30 “Линия защиты”. (16+).
23.05 Д/с “Дикие деньги”. (16+).
0.00 События. 25-й час.
0.30 Х/ф “Тревожный вылет”.
2.20 Т/с “Инспектор Льюис”. (12+).
4.15 Д/ф “Засекреченная любовь. Служебный брак”. (12+).
5.10 Д/ф “Без обмана. Мифы о “молочке”. (16+).

НТВ

5.10, 6.05 Т/с “Таксистка”. (16+).
6.00, 10.00, 13.00, 16.00, 19.00 Сегодня.
7.00 “Деловое утро НТВ”. (12+).
9.00, 10.20 Т/с “Возвращение Мухтара-2”. (16+).
11.15 Т/с “Кодекс чести-4”. (16+).
13.25, 18.30 Обзор. Чрезвычайное происшествие.
14.00, 16.30 Т/с “Улицы разбитых фонарей-7”. (16+).
19.40 Т/с “Морские дьяволы. Смерч”. (16+).
23.35 Т/с “Свидетели”. (16+).
1.15 Дачный ответ. (0+).
2.10 “Суд присяжных: Главное дело”. (18+).
3.30 “Лолита”. (16+).
4.20 Т/с “Воскресенье в женской бане”. (16+).

КУЛЬТУРА

6.30 Евроньюс.
10.00, 15.00, 19.30, 23.20 Новости культуры.
10.15, 1.55 “Наблюдатель”.
11.15, 22.05 Т/с “Коломбо”.
12.30 Д/ф “Невидимый Кремль”.
13.10 Д/ф “Евгений Тарле. Наука выживать”.
13.55 Д/ф “Рахманинов. Всенощное бдение”.
15.10 Д/с “Вместе с Хором”.
15.40, 20.50 Д/с “Ключ к разгадке древних сокровищ”.
16.25 Д/с “Провинциальные музеи России”.
16.55, 0.05 Т/с “Вечный зов”.
18.10 Д/ф “Пётр Вельяминов. Люди. Роли. Жизнь”.
18.40 Д/ф “Иоганн Вольфганг Гёте”.
18.45 Д/ф “Жизнь делает лучше, чем ты задумал...”
19.15 “Спокойной ночи, малыши!”
19.45 Искусственный отбор.
20.25, 1.10 Д/с “Космическая одиссея. XXI век”.
21.40 “Театральная летопись”.
23.35 Д/с “Бабий век”.
1.40 Д/ф “Остров Сен-Луи. Город женщин”.

ДОМАШНИЙ

6.30, 5.30 “Джейми: обед за 30 минут”. (16+).
7.30, 23.55, 5.20 “6 кадров”. (16+).
8.00 Д/с “По делам несовершеннолетних”. (16+).
11.00 “Давай разведёмся!” (16+).
14.00 “Тест на отцовство”. (16+).
15.00 Т/с “Две судьбы. Голубая кровь”. (16+).
18.00, 22.55 Д/с “Лаборатория любви”. (16+).
19.00 Т/с “Фамильные ценности”. (16+).
20.50 Т/с “Балабол”. (16+).
0.30 Т/с “Своя правда”. (16+).
4.30 Т/с “Доктор Хаус”. (16+).

РЕН ТВ

5.00, 9.00, 4.40 “Территория заблуждений” с Игорем Прокопенко. (16+).
6.00, 11.00 “Документальный проект”. (16+).
7.00 “С бодрым утром!” (16+).
8.30, 12.30, 16.30, 19.30, 23.00 “Новости”. (16+).
12.00, 16.00, 19.00 “Информационная программа 112”. (16+).
13.00 Званый ужин. (16+).
14.00 Х/ф “Перевозчик: Наследие”. (16+).
17.00, 3.40 “Тайны Чапман”. (16+).
18.00, 2.40 “Самые шокирующие гипотезы”. (16+).
20.00 Х/ф “Приказано уничтожить”. (16+).
22.30 “Всем по котику”. (16+).
23.25 “Загадки человечества с Олегом Шишкиным”. (16+).
0.30 Т/с “Спартак: Возмездие”. (18+).

СТС

6.00 М/с “Смешарики”. (0+).
6.30, 8.30 М/с “Семейка Крудс. Начало”. (6+).
6.55 М/с “Лига WatchCar. Битвы чемпионов”. (6+).
7.30 М/с “Три кота”. (0+).
7.40 М/с “Драконы. Защитники Олуха”. (6+).
9.00, 23.05 Шоу “Уральских пельменей”. (16+).
10.00 Х/ф “Управление гневом”. (16+).
12.00 Т/с “Мамочки”. (16+).
13.00 Т/с “Кухня”. (12+).
15.00 Т/с “Восьмидесятые”. (12+).
17.00 Т/с “Воронины”. (16+).
20.00 Т/с “Отель “Элеон”. (16+).
21.00 Х/ф “Клик. С пультом по жизни”. (12+).
0.30 Т/с “Супермакс”. (16+).
1.30 Х/ф “Паутина Шарлотты”. (0+).
3.15 М/ф “Космический пират Харлок 3D”. (6+).
5.15 “Ералаш”. (0+).
5.45 Музыка на СТС. (16+).

ПЯТЫЙ КАНАЛ РОССИЯ

5.00, 9.00, 13.00, 22.00 “Известия”.
5.10, 6.10, 7.05, 8.00, 9.25, 10.20, 11.10, 12.05, 13.25, 14.25, 15.20, 0.30, 1.25, 2.20, 3.10, 4.05 Т/с “Улицы разбитых фонарей”. (16+).
16.20, 17.00, 17.35 Т/с “Детективы”. (16+).
18.05, 18.55, 19.40, 20.30, 21.15, 22.25, 23.10 Т/с “След”. (16+).
0.00 “Известия. Итоговый выпуск”.

«АЛАНИЯ» - КАНАЛ «РОССИЯ 1»

05.07; 05.35; 07.07; 07.35 - Местное время. Вести-Ирыстон. Утро
06.07; 06.35; 08.07; 08.35 - Местное время. Вести-Алания. Утро
09.00 - Саби æмæ Зондаби
09.10 - Зæрдæмæ фæндаг
09.35-Адæмы сфæлдыстад – адæмы хæзна
09.55 - Канал «Россия 1»
11.40;17.20 - Местное время. Вести-Ирыстон
14.40; 20.45 - Местное время. Вести-Алания

«АЛАНИЯ» - КАНАЛ «РОССИЯ 24»

19.00 - Вести
19.20 - Культура
19.40 - Интервью
20.00 - Канал «Россия 24»

ЧЕТВЕРГ, 13.07

ПЕРВЫЙ

5.00 Телеканал “Доброе утро”.
9.00, 3.00 Новости.
9.20, 4.20 Контрольная закупка.
9.50 “Жить здорово!” (12+).
10.55, 3.20 Модный приговор.
12.00, 15.00 Новости с субтитрами.
12.15 “Наедине со всеми”. (16+).
13.20, 15.15 “Время покажет”. (16+).
16.00 “Мужское / Женское”. (16+).
17.00 “Давай поженимся!” (16+).
18.00 Вечерние новости с субтитрами.
18.40 Прямой информационный канал “Первая Студия”. (16+).
19.50 “Пусть говорят” с Андреем Малаховым. (16+).
21.00 Время.
21.35 Т/с Премьера. “Красные горы”. (16+).
23.20 Ночные новости.
23.35 На ночь глядя. (16+).
0.35 Д/ф “Уоррен Битти: Голливудские амбиции”. (16+).
1.40, 3.05 Х/ф “Нянь”. (18+).

РОССИЯ 1

5.00, 9.15 Утро России.
9.00, 11.00, 14.00, 17.00, 20.00 Вести.
9.55 “О самом главном”. (12+).
11.40, 14.40, 17.20, 20.45 Вести. Местное время.
11.55, 13.00 Т/с “Пыльная работа”. (16+).
14.55 Т/с “Тайны следствия-11”. (12+).
17.40 “Прямой эфир”. (16+).
18.50 “60 минут”. (12+).
21.00, 21.50, 22.50, 23.50 Т/с “Деревенский роман”. (12+).
0.50, 1.40, 2.30 Т/с “Всегда говори “всегда”-7”. (12+).
3.20, 4.10 Т/с “Наследники”. (12+).

ТВ ЦЕНТР

6.00 “Настроение”.
8.10 “Доктор И...” (16+).
8.45 Х/ф “Королевская регата”. (6+).
10.30 Д/ф “Василий Ливанов. Я умею держать удар”. (12+).
11.30, 14.30, 19.30, 22.00 События.
11.50 Т/с “Чисто английское убийство”. (12+).
13.35 “Мой герой”. (12+).
14.50 Город новостей.
15.10 “Хроники московского быта. Борьба с привилегиями”. (12+).
16.00 “10 самых...” (16+).
16.30 “Естественный отбор”. (12+).
17.30 Т/с “Ой, ма-моч-ки!” (12+).
20.00 Петровка, 38. (16+).
20.20 “Право голоса”. (16+).
22.35 Д/с “Обложка”. (16+).
23.05 Д/ф “Закулисные войны в театре”. (12+).
0.00 События. 25-й час.
0.30 Х/ф “Разорванный круг”. (12+).
2.20 Т/с “Инспектор Льюис”. (12+).
4.15 Д/ф “Робер Оссейн. Жестокий романтик”. (12+).
5.10 Д/ф “Без обмана. Новости сладкого рынка”. (16+).

НТВ

5.10, 6.05 Т/с “Таксистка”. (16+).
6.00, 10.00, 13.00, 16.00, 19.00 Сегодня.
7.00 “Деловое утро НТВ”. (12+).
9.00, 10.20 Т/с “Возвращение Мухтара-2”. (16+).
11.15 Т/с “Кодекс чести-5”. (16+).
13.25, 18.30 Обзор. Чрезвычайное происшествие.
14.00, 16.30 Т/с “Улицы разбитых фонарей-7”. (16+).
19.40 Т/с “Морские дьяволы. Смерч”. (16+).
23.35 Т/с “Свидетели”. (16+).
1.10 “Двойные стандарты. Тут вам не там!” (16+).
2.05 “Суд присяжных: Главное дело”. (16+).
3.25 “Лолита”. (16+).
4.20 Т/с “Воскресенье в женской бане”. (16+).

КУЛЬТУРА

6.30 Евроньюс.
10.00, 15.00, 19.30, 23.20 Новости культуры.
10.15, 1.55 “Наблюдатель”.
11.15, 22.05 Т/с “Коломбо”.
12.30 Д/ф “Ораниенбаумские игры”.
13.10 Д/ф “Борис Рыбаков. Зима патриарха”.
13.55 Д/ф “Чайковский - церковный композитор”.
15.10 Д/с “Вместе с Хором”.
15.40, 20.50 Д/с “Ключ к разгадке древних сокровищ”.
16.25 Д/с “Провинциальные музеи России”.
16.55, 0.05 Т/с “Вечный зов”.
18.00 Д/ф “Мгновения Ефима Копеляна”.
18.45 Д/ф “Жизнь делает лучше, чем ты задумал...”
19.15 “Спокойной ночи, малыши!”
19.45 Искусственный отбор.
20.25, 1.15 Д/с “Космическая одиссея. XXI век”.
21.40 “Театральная летопись”.
23.35 Д/с “Бабий век”.
1.40 Д/ф “Вальпараисо. Город-радуга”.

ДОМАШНИЙ

6.30, 5.30 “Джейми: обед за 30 минут”. (16+).
7.30, 23.55 “6 кадров”. (16+).
7.55 Д/с “По делам несовершеннолетних”. (16+).
10.55 “Давай разведёмся!” (16+).
13.55 “Тест на отцовство”. (16+).
14.55 Т/с “Две судьбы. Голубая кровь”. (16+).
15.55 Т/с “Две судьбы. Золотая клетка”. (16+).
18.00, 22.55 Д/с “Лаборатория любви”. (16+).
19.00 Т/с “Фамильные ценности”. (16+).
20.50 Т/с “Балабол”. (16+).
0.30 Х/ф “Пороки и их поклонники”. (16+).
4.40 Т/с “Доктор Хаус”. (16+).

РЕН ТВ

5.00, 4.20 “Территория заблуждений” с Игорем Прокопенко. (16+).
6.00, 9.00 “Документальный проект”. (16+).
7.00 “С бодрым утром!” (16+).
8.30, 12.30, 16.30, 19.30, 23.00 “Новости”. (16+).
12.00, 16.05, 19.00 “Информационная программа 112”. (16+).
13.00 Званый ужин. (16+).
14.00 Х/ф “Приказано уничтожить”. (16+).
17.00, 3.20 “Тайны Чапман”. (16+).
18.00, 2.30 “Самые шокирующие гипотезы”. (16+).
20.00 Х/ф “От колыбели до могилы”. (16+).
22.00 “Смотреть всем!” (16+).
23.25 “Загадки человечества с Олегом Шишкиным”. (16+).
0.30 Т/с “Спартак: Война проклятых”. (18+).

СТС

6.00 М/с “Смешарики”. (0+).
6.30, 8.30 М/с “Семейка Крудс. Начало”. (6+).
6.55 М/с “Лига WatchCar. Битвы чемпионов”. (6+).
7.30 М/с “Три кота”. (0+).
7.40 М/с “Драконы. Защитники Олуха”. (6+).
9.00 “Уральские пельмени”. (16+).
9.30, 23.10 Шоу “Уральских пельменей”. (16+).
9.55 Х/ф “Клик. С пультом по жизни”. (12+).
12.00 Т/с “Мамочки”. (16+).
13.00 Т/с “Кухня”. (12+).
15.00 Т/с “Восьмидесятые”. (16+).
17.00 Т/с “Воронины”. (16+).
20.00 Т/с “Отель “Элеон”. (16+).
21.00 Х/ф “Всё или ничего”. (16+).
0.30 Т/с “Супермакс”. (16+).
1.30 Х/ф “Одержимая”. (18+).
3.00 Х/ф “Обратно на землю”. (12+).
4.35 Х/ф “Джефф, живущий дома”. (16+).

ПЯТЫЙ КАНАЛ РОССИЯ

5.00, 9.00, 13.00, 22.00 “Известия”.
5.10, 6.10, 7.05, 8.05, 9.25, 10.20, 11.10, 0.30, 1.25, 2.20, 3.10, 4.05 Т/с “Улицы разбитых фонарей”. (16+).
12.05, 13.25, 14.20, 15.20 Т/с “Улицы разбитых фонарей-2”. (16+).
16.15, 16.55, 17.35 Т/с “Детективы”. (16+).
18.00, 18.50, 19.35, 20.25, 21.10, 22.25, 23.10 Т/с “След”. (16+).
0.00 “Известия. Итоговый выпуск”.

«АЛАНИЯ» - КАНАЛ «РОССИЯ 1»

05.07; 05.35; 07.07; 07.35 - Местное время. Вести-Ирыстон. Утро
06.07; 06.35; 08.07; 08.35 - Местное время. Вести-Алания. Утро
09.00 - Саби æмæ Зондаби
09.10 - Дзуринæгтæ
09.35 - Рæстæджы æртæхтæ
09.55 - Канал «Россия 1»

«АЛАНИЯ» - КАНАЛ «РОССИЯ 24»

19.00 - Вести
19.25 - Специальный репортаж
19.50 - Мобильный репортер
20.00 - Канал «Россия 24»

ПЯТНИЦА, 14.07

ПЕРВЫЙ

5.00 Телеканал “Доброе утро”.
9.00 Новости.
9.20 Контрольная закупка.
9.50 “Жить здорово!” (12+).
10.55 Модный приговор.
12.00, 15.00 Новости с субтитрами.
12.15 “Наедине со всеми”. (16+).
13.20, 15.15 “Время покажет”. (16+).
16.00 “Мужское / Женское”. (16+).
17.00 Жди меня.
18.00 Вечерние новости с субтитрами.
18.45 “Человек и закон” с Алексеем Пимановым. (16+).
19.50 “Поле чудес”. (16+).
21.00 Время.
21.30 Суперкубок России по футболу-2017. “Спартак” - “Локомотив”. Прямой эфир.
23.30 Х/ф Премьера. “Мегрэ расставляет ловушку”. (16+).
1.15 Х/ф “Третья персона”. (16+).
3.50 “Сегодня вечером” с Андреем Малаховым. (16+).

РОССИЯ 1

5.00, 9.15 Утро России.
9.00, 11.00, 14.00, 17.00, 20.00 Вести.
9.55 “О самом главном”. (12+).
11.40, 14.40, 17.20, 20.45 Вести. Местное время.
11.55, 13.00 Т/с “Пыльная работа”. (16+).
14.55 Т/с “Тайны следствия-11”. (12+).
17.40 “Прямой эфир”. (16+).
18.50 “60 минут”. (12+).
21.00 Аншлаг и Компания. (16+).
23.30 Торжественная церемония открытия XXVI Международного фестиваля “Славянский базар в Витебске”.
1.30, 2.10 Т/с “Всегда говори “всегда”-7”. (12+).
3.05, 4.00 Т/с “Наследники”. (12+).

ТВ ЦЕНТР

6.00 “Настроение”.
8.05 “Тайны нашего кино”. (12+).
8.40 Х/ф “Одиссея капитана Блада”. (12+).
11.30, 14.30, 22.00 События.
11.50 Х/ф “Форт Росс”. (6+).
13.50 “Мой герой”. (12+).
14.50 Город новостей.
15.15 Д/с “Обложка”. (16+).
15.50 Х/ф “Дело “пёстрых”. (12+).
17.50 Х/ф “О чём молчат девушки”. (12+).
19.30 “В центре событий” с Анной Прохоровой.
20.40 “Право голоса”. (16+).
22.30 “Приют комедиантов”. (12+).
0.25 Х/ф “Укол зонтиком”. (12+).
2.15 Т/с “Генеральская внучка”. (12+).
5.50 Петровка, 38. (16+).
6.05 “Смех с доставкой на дом”. (12+).

НТВ

5.10, 6.05 Т/с “Таксистка”. (16+).
6.00, 10.00, 13.00, 16.00, 19.00 Сегодня.
7.00 “Деловое утро НТВ”. (12+).
9.00, 10.20 Т/с “Возвращение Мухтара-2”. (16+).
11.15 Т/с “Кодекс чести-5”. (16+).
13.25, 18.30 Обзор. Чрезвычайное происшествие.
14.00, 16.30 Т/с “Улицы разбитых фонарей-7”. (16+).
19.40 Т/с “Морские дьяволы. Судьбы”. (16+).
23.35 Д/ф “Реклама. Секретные материалы”. (12+).
0.25 “Мы и наука. Наука и мы”. (12+).
1.10 “Точка невозврата”. (16+).
2.05 “Суд присяжных: Главное дело”. (16+).
3.30 “Лолита”. (16+).
4.20 Т/с “Воскресенье в женской бане”. (16+).

КУЛЬТУРА

6.30 Евроньюс.
10.00, 15.00, 19.30, 23.20 Новости культуры.
10.15, 1.55 “Наблюдатель”.
11.15 Т/с “Коломбо”.
12.30 Д/ф “Верея. Возвращение к себе”.
13.10 Д/ф “Натан Эйдельман”.
13.55 Д/ф “Антонио Вивальди. Композитор и священник”.
15.10 Д/с “Вместе с Хором”.
15.40 Д/с “Ключ к разгадке древних сокровищ”.
16.25 Д/с “Провинциальные музеи России”.
16.55 Т/с “Вечный зов”.
18.05 Д/ф “Олег Басилашвили. Послесловие к сыгранному...”
18.45 Д/ф “Цвингер. По следу дрезденских шедевров”.
19.45 “Смехоностальгия”.
20.15 “Искатели”.
21.00 Большая опера-2016.
23.00 Д/ф “Сакро-Монте-ди-Оропа”.
23.35 Х/ф “Три сестры”.
1.30 М/ф “Мистер Пронька”.

ДОМАШНИЙ

6.30, 5.30 “Джейми: обед за 30 минут”. (16+).
7.30, 23.45, 5.00 “6 кадров”. (16+).
7.45 Т/с “Двойная жизнь”. (16+).
18.00, 22.45 Д/с “Лаборатория любви”. (16+).
19.00 Х/ф “Непутёвая невестка”. (16+).
0.30 Х/ф “Сиделка”. (16+).
2.30 Т/с “Доктор Хаус”. (18+).

РЕН ТВ

5.00, 3.40 “Территория заблуждений” с Игорем Прокопенко. (16+).
6.00, 9.00 “Документальный проект”. (16+).
7.00 “С бодрым утром!” (16+).
8.30, 12.30, 16.30, 19.30 “Новости”. (16+).
12.00, 16.00, 19.00 “Информационная программа 112”. (16+).
13.00 Званый ужин. (16+).
14.00 Х/ф “От колыбели до могилы”. (16+).
17.00 “Тайны Чапман”. (16+).
18.00 “Самые шокирующие гипотезы”. (16+).
20.00 Документальный спецпроект. (16+).
21.50 “Смотреть всем!” (16+).
23.00 Х/ф “Без лица”. (16+).
1.40 Х/ф “Настоящая МакКой”. (16+).

СТС

6.00 М/с “Смешарики”. (0+).
6.30, 8.30 М/с “Семейка Крудс. Начало”. (6+).
6.55 М/с “Лига WatchCar. Битвы чемпионов”. (6+).
7.30 М/с “Три кота”. (0+).
7.40 М/с “Драконы. Защитники Олуха”. (6+).
9.00 “Уральские пельмени”. (16+).
9.50 Х/ф “Всё или ничего”. (16+).
12.00 Т/с “Мамочки”. (16+).
13.00 Т/с “Кухня”. (12+).
15.00 Т/с “Восьмидесятые”. (16+).
17.00 Т/с “Воронины”. (16+).
19.00, 20.00 Шоу “Уральских пельменей”. (16+).
21.00 Х/ф “Оз: Великий и ужасный”. (12+).
23.30 Х/ф “Дракула Брэма Стокера”. (12+).
1.55 Х/ф “Мне бы в небо”. (16+).
4.00 Х/ф “Слишком крута для тебя”. (16+).

ПЯТЫЙ КАНАЛ РОССИЯ

5.00, 9.00, 13.00 “Известия”.
5.10, 6.30, 7.50, 9.25, 10.40, 11.55, 13.25, 13.35, 14.55 Т/с “Государственная граница”. (12+).
16.15, 16.55, 17.35, 22.55, 23.25, 23.55, 0.20, 1.00, 1.40, 2.20, 3.05, 3.40, 4.20 Т/с “Детективы”. (16+).
18.05, 18.55, 19.45, 20.35, 21.20, 22.05 Т/с “След”. (16+).

«АЛАНИЯ» - КАНАЛ «РОССИЯ 1»

05.07; 05.35; 07.07; 07.35 - Местное время. Вести-Ирыстон. Утро
06.07; 06.35; 08.07; 08.35 - Местное время. Вести-Алания. Утро
11.40;14.40 - Местное время. Вести-Ирыстон
17.20 - Вести.Северный Кавказ
20.45 - Местное время. Вести-Алания

«АЛАНИЯ» - КАНАЛ «РОССИЯ 24»

19.00 - Вести
19.10 - Пятница
20.00 - Канал «Россия 24»

СУББОТА, 15.07

ПЕРВЫЙ

5.40, 6.10 “Наедине со всеми”. (16+).
6.00 Новости.
6.40 Т/с “Кураж”. (16+).
8.45 М/с “Смешарики. Новые приключения”.
9.00 Играй, гармонь любимая!
9.45 Слово пастыря.
10.00, 12.00, 15.00 Новости с субтитрами.
10.15 Д/ф Премьера. “Григорий Лепс. По наклонной вверх”. (12+).
11.20 Смак. (12+).
12.15 “Идеальный ремонт”.
13.15 “Вокруг смеха”.
15.15 “Точь-в-точь”. (16+).
18.00 Вечерние новости с субтитрами.
18.20 “МаксимМаксим”. (16+).
19.25 “Кто хочет стать миллионером?” с Дмитрием Дибровым.
21.00 Время.
21.20 “Сегодня вечером” с Андреем Малаховым. (16+).
23.00 Х/ф Премьера. “Мегрэ и мертвец”. (16+).
0.50 Х/ф “Добро пожаловать в Муспорт”. (16+).
2.55 Х/ф “Последний американский герой”. (16+).
4.40 “Модный приговор”.

РОССИЯ 1

5.10 Х/ф “Женская дружба”. (12+).
7.10 “Живые истории”.
8.00, 11.30 Вести. Местное время.
8.20 Россия. Местное время. (12+).
9.20 Сто к одному.
10.10 “Пятеро на одного”.
11.00, 14.00, 20.00 Вести.
11.50, 14.30 Т/с “Точка кипения”. (12+).
20.50 Х/ф “От печали до радости”. (12+).
0.50 “Танцуют все!”
2.50 Т/с “Марш Турецкого”. (12+).

ТВ ЦЕНТР

6.35 Марш-бросок. (12+).
7.05 Х/ф “О чём молчат девушки”. (12+).
8.50 Православная энциклопедия. (6+).
9.20 Х/ф “Король Дроздовик”.
10.50, 11.45 Х/ф “Дело “пёстрых”. (12+).
11.30, 14.30 События.
13.10, 14.45 Х/ф “Ограбление по-женски”. (12+).
17.10 Х/ф “Где живет Надежда?” (12+).
21.00 “Постскриптум” с Алексеем Пушковым.
22.10 “Право голоса”. (16+).
1.20 “По гамбургскому счёту”. Спецрепортаж. (16+).
1.55 “Хроники московского быта. Многомужницы”. (12+).
2.45 “Хроники московского быта. Борьба с привилегиями”. (12+).
3.35 Т/с “Инспектор Льюис”. (12+).
5.25 Петровка, 38. (16+).

НТВ

5.10 Т/с “2,5 человека-11”. (16+).
5.50 “Ты супер!” (6+).
8.00, 10.00, 16.00, 19.00 Сегодня.
8.20 “Устами младенца”. (0+).
9.00 Готовим с Алексеем Зиминым. (0+).
9.25 “Умный дом”. (0+).
10.20 Главная дорога. (16+).
10.55 “Еда живая и мёртвая”. (12+).
11.50 Квартирный вопрос. (0+).
12.55 “Двойные стандарты. Тут вам не там!” (16+).
14.00 Т/с “Улицы разбитых фонарей-7”. (16+).
16.20 “Однажды...” (16+).
17.00 “Секрет на миллион”. (16+).
19.25 Ты не поверишь! (16+).
20.00 Т/с “Ментовские войны-6”. (16+).
23.45 “Экстрасенсы против детективов”. (16+).
1.05 Т/с “ППС”. (16+).
2.35 Д/ф “Призраки Дома Романовых”. (16+).
3.30 “Лолита”. (16+).
4.20 Т/с “Воскресенье в женской бане”. (16+).

КУЛЬТУРА

6.30 Евроньюс.
10.00 Библейский сюжет.
10.35, 0.30 Х/ф “К Чёрному морю”.
11.45 Д/ф “Евгений Самойлов”.
12.30 “Оркестр будущего”.
13.10, 1.55 Д/с “Первозданная природа Бразилии”.
14.05 Д/ф “Передвижники. Илья Репин”.
14.30 Х/ф “Дети Райка”.
17.35 “Кто там...”
18.05 К юбилею Юрия Стоянова. Творческий вечер в Доме актера.
19.05 Х/ф “Бессонная ночь”.
20.35 “Романтика романса”.
21.30 “Линия жизни”.
22.25 Три суперзвезды в Берлине. Анна Нетребко, Пласидо Доминго, Роландо Виллазон.
1.45 М/ф “Праздник”.
2.50 Д/ф “Рафаэль”.

ДОМАШНИЙ

6.30, 5.30 “Джейми: обед за 30 минут”. (16+).
7.30, 23.55, 4.45 “6 кадров”. (16+).
8.25 Х/ф “В двух километрах от Нового года”. (16+).
10.15 Х/ф “Вкус убийства”. (16+).
14.00 Х/ф “Пять шагов по облакам”. (16+).
18.00, 22.55 Д/с “Замуж за рубеж”. (16+).
19.00 Х/ф “Школа для толстушек”. (16+).
0.30 Т/с “1001 ночь”. (16+).

РЕН ТВ

5.00, 17.00 “Территория заблуждений” с Игорем Прокопенко. (16+).
7.40 Т/с “Агент Картер”. (16+).
10.00 “Минтранс”. (16+).
10.45 “Самая полезная программа”. (16+).
11.40 “Ремонт по-честному”. (16+).
12.25, 12.35, 16.35 “Военная тайна” с Игорем Прокопенко. (16+).
12.30, 16.30 “Новости”. (16+).
19.00 Засекреченные списки. (16+).
21.00 Х/ф “Звездный десант”. (16+).
23.20 Х/ф “Криминальное чтиво”. (18+).
2.15 Х/ф “Реальные кабаны”. (16+).
4.15 “Самые шокирующие гипотезы”. (16+).

СТС

6.00 М/с “Смешарики”. (0+).
6.55 М/с “Семейка Крудс. Начало”. (6+).
7.20 М/с “Драконы. Защитники Олуха”. (6+).
7.50 М/с “Три кота”. (0+).
8.00 М/с “Да здравствует король Джулиан!” (6+).
9.30 “ПроСТО кухня”. (12+).
10.30 “Успеть за 24 часа”. (16+).
11.30 М/ф “Как приручить дракона. Легенды”. (6+).
12.10 М/с “Забавные истории”. (6+).
12.25 М/ф “Мегамозг”. (0+).
14.10, 3.30 Х/ф “Бриллиантовый полицейский”. (16+).
16.00 “Уральские пельмени”. (16+).
16.30 Х/ф “Оз: Великий и ужасный”. (12+).
19.00 Х/ф “Турист”. (16+).
21.00 Х/ф “Белоснежка и охотник”. (16+).
23.25 Х/ф “Адреналин”. (18+).
1.05 Х/ф “Милые кости”. (16+).
5.15 “Ералаш”. (0+).
5.35 Музыка на СТС. (16+).

ПЯТЫЙ КАНАЛ РОССИЯ

5.00 Х/ф “Тревожное воскресенье”. (12+).
6.40 М/ф “Мультфильмы”.
9.00 “Известия”.
9.15, 10.00, 10.55, 11.40, 12.25, 13.15, 14.05, 14.55, 15.50, 16.35, 17.20, 18.15, 19.00, 19.50, 20.40, 21.30, 22.20, 23.10 Т/с “След”. (16+).
0.00 Международный фестиваль “Белые ночи”. Гала-концерт. (12+).
1.55 Т/с “Улицы разбитых фонарей”. (16+).
2.55, 3.55 Т/с “Улицы разбитых фонарей-2”. (16+).

«АЛАНИЯ» - КАНАЛ «РОССИЯ 1

08.00 - Местное время. Вести-Алания
08.20 - Канал «Россия 1»
08.20 - Без лишних слов
08.35 - Парламент
09.00 - Дежурная часть
09.20 - Канал «Россия 1»
11.30 - Город за неделю
11.40 - Местное время. Вести-Алания
11.50 - Канал «Россия 1»

«АЛАНИЯ» - КАНАЛ «РОССИЯ 24»

18.00 - Саби æмæ Зондаби
18.10 - Фарны хабæрттæ
19.25 - Электроцинк
19.30 - Город за неделю
19.40 - Дежурная часть
20.00 - Канал «Россия 24»

ВОСКРЕСЕНЬЕ, 16.07

ПЕРВЫЙ

6.00 Новости.
6.10 Т/с “Кураж”. (16+).
8.10 М/с “Смешарики. Пин-код”.
8.20 “Часовой”. (12+).
8.55 “Здоровье”. (16+).
10.00, 12.00 Новости с субтитрами.
10.10 “Непутевые заметки” с Дмитрием Крыловым. (12+).
10.30 Премьера. “Честное слово” с Юрием Николаевым.
11.10 “Пока все дома”.
12.15 Д/ф “Теория заговора”. (16+).
13.10 Премьера. “Дачники”.
16.50 Концерт Стаса Михайлова.
18.50 “Клуб Веселых и Находчивых”. Летний кубок в Сочи. (16+).
21.00 Воскресное “Время”.
22.30 Х/ф Премьера. “Планета обезьян: Революция”. (16+).
0.50 Х/ф “Леди в цементе”. (16+).
2.40 Модный приговор.
3.40 “Наедине со всеми”. (16+).

РОССИЯ 1

4.55 Х/ф “Девять признаков измены”. (12+).
7.00 Мульт-утро.
7.30 “Сам себе режиссёр”.
8.20, 3.15 “Смехопанорама” Евгения Петросяна.
8.50 Утренняя почта.
9.30 Сто к одному.
10.20 Местное время. Вести-Москва. Неделя в городе.
11.00, 14.00 Вести.
11.20 Смеяться разрешается.
13.00, 14.20 Т/с “Истина в вине”. (12+).
20.00 Вести недели.
22.00 “Воскресный вечер с Владимиром Соловьёвым”. (12+).
0.30 Д/ф “Война и мир Александра I. Император. Человек на троне”. (12+).
1.35 Х/ф “Прощёное воскресенье”. (12+).

ТВ ЦЕНТР

5.45 Х/ф “Форт Росс”. (6+).
7.35 “Фактор жизни”. (12+).
8.05 Х/ф “Разорванный круг”. (12+).
9.50 Д/ф “Анне Вески. Не оставляйте женщину одну...” (12+).
10.55 Барышня и кулинар. (12+).
11.30, 14.30, 0.05 События.
11.45 Петровка, 38. (16+).
11.55 Х/ф “Укол зонтиком”. (12+).
13.50 “Смех с доставкой на дом”. (12+).
14.45 Д/с “Свадьба и развод”. (16+).
15.35 “Прощание. Трус, Балбес и Бывалый”. (16+).
16.25 Х/ф “Три дороги”. (12+).
20.20 Х/ф “Капкан для звезды”. (12+).
0.20 Х/ф “Одиссея капитана Блада”. (12+).
3.15 “Хроники московского быта. Кровавый шоу-бизнес 90-х”. (12+).
4.00 Т/с “Инспектор Льюис”. (12+).

НТВ

5.10 Т/с “2,5 человека-11”. (16+).
5.50 “Ты супер!” (6+).
8.00, 10.00, 16.00, 19.00 Сегодня.
8.20 Лотерея “Счастливое утро”. (0+).
9.25 Едим дома. (0+).
10.20 Первая передача. (16+).
11.00 Чудо техники. (12+).
11.50 Дачный ответ. (0+).
13.00 Поедем, поедим! (0+).
14.00 Т/с “Улицы разбитых фонарей-7”. (16+).
16.20 Следствие вели... (16+).
18.00 Новые русские сенсации. (16+).
19.25 Ты не поверишь! (16+).
20.00 Т/с “Ментовские войны-6”. (16+).
23.45 “Экстрасенсы против детективов”. (16+).
1.10 Т/с “ППС”. (16+).
2.40 Квартирный вопрос. (0+).
3.30 “Лолита”. (16+).
4.20 Т/с “Воскресенье в женской бане”. (16+).

КУЛЬТУРА

6.30 Евроньюс.
10.00 “Обыкновенный концерт с Эдуардом Эфировым”.
10.35 Х/ф “Бессонная ночь”.
12.05 Легенды кино.
12.30 “Оркестр будущего”.
13.10 Д/с “Первозданная природа Бразилии”.
14.05 Д/ф “Передвижники. Валентин Серов”.
14.30 Три суперзвезды в Берлине. Анна Нетребко, Пласидо Доминго, Роландо Виллазон.
16.35 “Гении и злодеи”.
17.05 Д/с “Пешком...”
17.35 “Искатели”.
18.20 Д/ф “Ада, Адочка, Адуся...”
19.00 Х/ф “Подмосковная элегия”.
20.45 Дмитрий Певцов. Концерт в Московском государственном театре эстрады.
21.40 Д/ф “Фома. Поцелуй через стекло”.
22.15 Спектакль “Волки и овцы”.
0.55 Х/ф “Девушка спешит на свидание”.
2.00 Профилактика на канале с 2.00 до 3.00.

ДОМАШНИЙ

6.30, 5.30 “Джейми: обед за 30 минут”. (16+).
7.30 Х/ф “Добро пожаловать, или Посторонним вход воспрещён”. (16+).
8.55 Х/ф “Новогодний брак”. (16+).
10.45 Х/ф “Как выйти замуж за миллионера”. (16+).
14.20 Х/ф “Непутёвая невестка”. (16+).
18.00, 22.35 Д/с “Замуж за рубеж”. (16+).
19.00 Х/ф “Женить миллионера!” (16+).
23.35, 4.55 “6 кадров”. (16+).
0.30 Т/с “1001 ночь”. (16+).

РЕН ТВ

5.00, 3.00 “Территория заблуждений” с Игорем Прокопенко. (16+).
8.30 Х/ф “Без лица”. (16+).
11.10 Х/ф “Звездный десант”. (16+).
13.30 Т/с “Игра престолов”. (16+).
23.30 “Нашествие-2017. Главная сцена”. (16+).

СТС

6.00 М/с “Смешарики”. (0+).
6.10 М/ф “Мегамозг”. (0+).
7.50 М/с “Три кота”. (0+).
8.00 М/с “Да здравствует король Джулиан!” (6+).
9.00 М/ф “Как приручить дракона. Легенды”. (6+).
9.25 М/ф “Сезон охоты”. (12+).
11.00 М/ф “Сезон охоты-2”. (12+).
12.25 М/ф Премьера! “Сезон охоты. Страшно глупо!” (6+).
14.00 Х/ф “Турист”. (16+).
16.00 Шоу “Уральских пельменей”. (12+).
16.55 Х/ф “Белоснежка и охотник”. (16+).
19.20 М/ф “Дом”. (6+).
21.00 Х/ф “Белоснежка. Месть гномов”. (12+).
23.00 Х/ф “Адреналин-2. Высокое напряжение”. (18+).
0.40 Х/ф “Ханна”. (16+).
2.45 Х/ф “Дракула Брэма Стокера”. (12+).
5.10 “Ералаш”. (0+).
5.40 Музыка на СТС. (16+).

ПЯТЫЙ КАНАЛ РОССИЯ

5.00 М/ф “Мультфильмы”. (0+).
9.00 “Известия”.
9.15 Д/ф “Личное. Лев Лещенко”. (12+).
10.05, 11.05, 12.05, 13.05, 14.05, 15.10, 16.10, 17.10 Т/с “Идеальный брак”. (16+).
18.10, 19.10, 20.05, 21.05, 22.05, 23.05, 0.00, 1.00 Т/с “Редкая группа крови”. (12+).
2.00 Профилактика на канале с 2.00 до 5.00.

«АЛАНИЯ» - КАНАЛ «РОССИЯ 1»

10.20 - Местное время. Вести-Алания. События недели

«АЛАНИЯ» - КАНАЛ «РОССИЯ 24»

18.00 – Саби æмæ Зондаби
18.10 – Фарны хабæрттæ
19.00 – Зæрдæмæ фæндаг
19.25 – Лучшее вжизни
19.45 – Фильмотека
20.00 – Канал «Россия 24»

АФИША

16+

«ЗВЕЗДА»

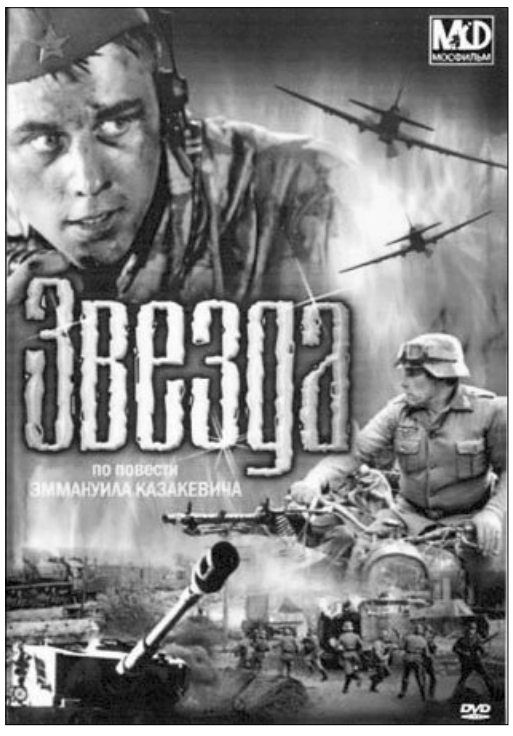

Военная драма 2002 года, снятая по одноименной повести Эммануила Казакевича.

При всей трагичности фильм заставляет любить и ценить каждую минуту, которую человек проводит в этом мире. В картине отсутствуют лишние сцены и весь кошмар войны представлен через психологическую драму. Немалую роль сыграла музыка, которая усилила печальную атмосферу.

Бомбежка, атака и страшная паника меняются на затишье, казалось бы, никакой войны больше не будет. Во время встречи ребят происходит веселье и радостный обмен новостями. Среди пополнения появляется девушка. Тотчас же молодой лейтенант влюбляется, кажется, что сейчас он вернется из разведки и у них все сложится. Но все переворачивается, и вот уже, чтобы выжить, следует убить пленного. А где набраться сил, чтобы убить парнишку своего же возраста, только немца?

Ребята справились со своей главной задачей, сумели выполнить приказ и передать важную информацию. Но, находясь в середине огня и не обнаружив выхода оттуда, Мамочкин с некой трагичностью и нелепой задорностью произносит: «А ведь умирать не хочется...». Дело было выполнено, но путь домой все равно остался закрытым навсегда.

Фильм «Звезда» заставляет задуматься о том, сколько таких молодых ребят погибло, прочувствовать всю жертвенность войны и подумать, стоит ли помнить этих людей и ценить тех, кто сумел вернуться живым. «Звезда, звезда, я Земля, ответьте мне...» – последняя сцена фильма наполнена глубоким драматизмом.

ЧИТАЕМ

МИХАИЛ АЛЕКСЕЕВ.

«СОЛДАТЫ»

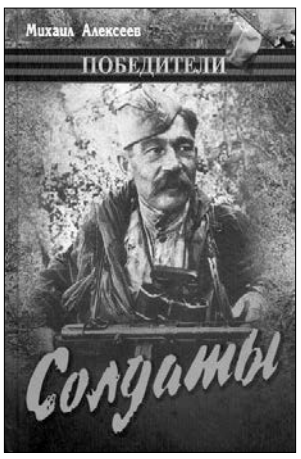

Документальность повествования, рассказ о реальных лицах, которых автор называет «храбрейшими и умнейшими», побуждают читателя задуматься: сколько же таких людей не вернулось с войны и как это тяжело отразилось в послевоенной судьбе страны.

Автор рисует образы людей, различных по характеру, возрасту, мирной профессии. Все они – и бесстрашный офицер Забаров, и отзывчивый парторг роты Шахаев, и новатор в военном деле Фетисов, и хозяйственный Пинчук, и находчивый разведчик Ванин – относятся к войне мужественно и просто, во имя Победы они не щадят своей жизни.

АЛЕКСЕЙ ИВАНОВ.

«ГЕОГРАФ ГЛОБУС ПРОПИЛ»

Внешне сюжет книги довольно прост. Молодой биолог Виктор Служкин от безденежья идет работать учителем географии в обычную пермскую школу. Он борется, а потом и дружит с учениками, конфликтует с завучем, ведет девятиклассников в поход. Еще он пьет с друзьями вино, пытается ужиться с женой и водит в детский сад маленькую дочку. Служкин просто живет... Но эту простую частную историю Алексей Иванов написал так отчаянно, нежно и пронзительно, что «Географ глобус пропил», как это бывает с замечательными книгами, стал историей про каждого, кто хоть однажды запутывался, терялся в жизни; кто иногда ощущал себя таким же бесконечно одиноким, как Виктор Служкин, и, несмотря на одиночество и тоску, никогда не терял способность чувствовать и любить.

МЮРИЕЛЬ БАРБЕРИ.

«ЭЛЕГАНТНОСТЬ ЕЖИКА»

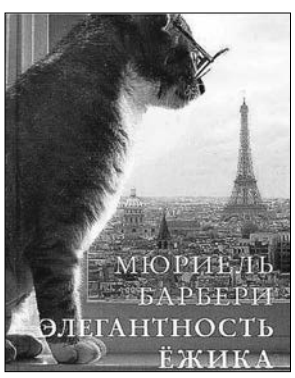

Второй роман французской писательницы Мюриель Барберри, который прославил ее имя не только во Франции, но и во многих других странах. Она страстно влюблена в творчество Л.Н. Толстого и культуру Японии, обе эти страсти выразила в своей книге. Девочка-подросток, умная и образованная не по годам; пожилая консьержка, изучающая философские труды и слушающая Моцарта; богатый японец, поселившийся на склоне лет в роскошной парижской квартире... Что связывает этих людей, как меняется их жизнь после того, как они случайно находят друг друга, – об этом читатель узнает, открыв этот прекрасный роман.

Непрограммые расходы органов местного самоуправления	598	10	03	99 0 00 00000		3 113,8
Иные непрограммные расходы	598	10	03	99 9 00 00000		3 113,8
Обеспечение жильем молодых семей за счет средств местного бюджета	598	10	03	99 9 0М 00200		3 000,0
Социальное обеспечение и иные выплаты населению	598	10	03	99 9 0М 00200	300	3 000,0
Социальные выплаты гражданам, кроме публичных нормативных социальных выплат	598	10	03	99 9 0М 00200	320	3 000,0
Резервный фонд администрации местного самоуправления	598	10	03	99 9 00 00143		113,8
Социальное обеспечение и иные выплаты населению	598	10	03	99 9 00 00143	300	113,8
Публичные нормативные социальные выплаты гражданам	598	10	03	99 9 00 00143	310	113,8
Ведомственная целевая программа "Социальная поддержка нуждающегося населения г.Владикавказа" на 2017 год	598	10	03	02 0 00 00000		2 000,0
Мероприятие "Оказание материальной помощи малообеспеченным семьям (одиноко проживающим гражданам) по обращениям"	598	10	03	02 0 01 00181		2 000,0
Социальное обеспечение и иные выплаты населению	598	10	03	02 0 01 00181	300	2 000,0
Публичные нормативные социальные выплаты гражданам	598	10	03	02 0 01 00181	310	2 000,0
СРЕДСТВА МАССОВОЙ ИНФОРМАЦИИ	598	12	00			9 600,0
Телевидение и радиовещание	598	12	01	99 0 00 00000		2 600,0
Иные непрограммные расходы	598	12	01	99 9 00 00000		2 600,0
Расходы на обеспечение деятельности (оказания услуг) муниципальных учреждений	598	12	01	99 9 00 00183		2 600,0
Расходы на содержание ВМКУ "ТИЦ - Владикавказ - ТВ"	598	12	01	99 9 00 00183		2 600,0
Расходы на выплаты персоналу в целях обеспечения выполнения функций государственными (муниципальными) органами, казенными учреждениями, органами управления государственными внебюджетными фондами	598	12	01	99 9 00 00183	100	2 483,5
Расходы на выплаты персоналу казенных учреждений	598	12	01	99 9 00 00183	110	2 483,5
Закупка товаров, работ и услуг для государственных (муниципальных) нужд	598	12	01	99 9 00 00183	200	113,5
Иные закупки товаров, работ и услуг для обеспечения государственных (муниципальных) нужд	598	12	01	99 9 00 00183	240	113,5
Иные бюджетные ассигнования	598	12	01	99 9 00 00183	800	3,0
Уплата прочих налогов, сборов и иных платежей	598	12	01	99 9 00 00183	850	3,0
Периодическая печать и издательства	598	12	02	99 0 00 00000		7 000,0
Иные непрограммные расходы	598	12	02	99 9 00 00000		7 000,0
Расходы на обеспечение деятельности (оказания услуг) муниципального учреждения ВМБУ РГГ "Владикавказ"	598	12	02	99 9 00 00184		7 000,0
Предоставление субсидий бюджетным, автономным учреждениям и иным некоммерческим организациям	598	12	02	99 9 00 00184	600	7 000,0
Субсидии бюджетным учреждениям	598	12	02	99 9 00 00184	610	7 000,0
Правобережная администрация (префектура) г.Владикавказа	599					14 250,0
ОБЩЕГОСУДАРСТВЕННЫЕ ВОПРОСЫ	599	01	00			13 000,0
Функционирование Правительства Российской Федерации, высших исполнительных органов государственной власти субъектов Российской Федерации, местных администраций	599	01	04			12 600,0
Непрограммные расходы органов местного самоуправления	599	01	04	99 0 00 00000		12 600,0
Иные непрограммные расходы	599	01	04	99 9 00 00000		12 600,0
Расходы на выплаты по оплате труда работников органов местного самоуправления	599	01	04	99 9 00 00110		9 635,0
Расходы на выплаты персоналу в целях обеспечения выполнения функций государственными (муниципальными) органами, казенными учреждениями, органами управления государственными внебюджетными фондами	599	01	04	99 9 00 00110	100	9 475,0
Расходы на выплаты персоналу государственных (муниципальных) органов	599	01	04	99 9 00 00110	120	9 475,0
Социальное обеспечение и иные выплаты населению	599	01	04	99 9 00 00110	300	160,0
Социальные выплаты гражданам, кроме публичных нормативных социальных выплат	599	01	04	99 9 00 00110	320	160,0
Расходы на обеспечение функций органов местного самоуправления	599	01	04	99 9 00 00190		2 965,0
Закупка товаров, работ и услуг для государственных (муниципальных) нужд	599	01	04	99 9 00 00190	200	2 925,0
Иные закупки товаров, работ и услуг для обеспечения государственных (муниципальных) нужд	599	01	04	99 9 00 00190	240	2 925,0
Иные бюджетные ассигнования	599	01	04	99 9 00 00190	800	40,0
Уплата налогов, сборов и иных платежей	599	01	04	99 9 00 00190	850	40,0
Другие общегосударственные вопросы	599	01	13			400,0
Непрограммные расходы органов местного самоуправления	599	01	13	99 0 00 00000		400,0
Иные непрограммные расходы	599	01	13	99 9 00 00000		400,0
Материальное стимулирование народных дружинников	599	01	13	99 9 00 00100		400,0
Расходы на выплаты персоналу в целях обеспечения выполнения функций государственными (муниципальными) органами, казенными учреждениями, органами управления государственными внебюджетными фондами	599	01	13	99 9 00 00100	100	400,0
Расходы на выплаты персоналу государственных (муниципальных) органов	599	01	13	99 9 00 00100	120	400,0
ЖИЛИЩНО-КОММУНАЛЬНОЕ ХОЗЯЙСТВО	599	05	00			1 000,0
Благоустройство	599	05	03			1 000,0
Муниципальная программа "Благоустройство и озеленение г.Владикавказа на 2017-2019 годы"	599	05	03	04 0 00 00000		1 000,0
Мероприятие "Прочие мероприятия по благоустройству городских округов и поселений"	599	05	03	04 0 12 00209		1 000,0
Закупка товаров, работ и услуг для государственных (муниципальных) нужд	599	05	03	04 0 12 00209	200	1 000,0
Иные закупки товаров, работ и услуг для обеспечения государственных (муниципальных) нужд	599	05	03	04 0 12 00209	240	1 000,0
ОБРАЗОВАНИЕ	599	07	00			250,0
Молодёжная политика и оздоровление детей	599	07	07			250,0
Непрограммные расходы органов местного самоуправления	599	07	07	99 0 00 00000		250,0
Иные непрограммные расходы	599	07	07	99 9 00 00000		250,0
Занятость школьников в период летних каникул	599	07	07	99 9 00 00101		250,0
Закупка товаров, работ и услуг для государственных (муниципальных) нужд	599	07	07	99 9 00 00101	200	250,0
Иные закупки товаров, работ и услуг для обеспечения государственных (муниципальных) нужд	599	07	07	99 9 00 00101	240	250,0
Левобережная администрация (префектура) г.Владикавказа	600					12 650,0
ОБЩЕГОСУДАРСТВЕННЫЕ ВОПРОСЫ	600	01	00			11 400,0
Функционирование Правительства Российской Федерации, высших исполнительных органов государственной власти субъектов Российской Федерации, местных администраций	600	01	04			11 000,0
Непрограммные расходы органов местного самоуправления	600	01	04	99 0 00 00000		11 000,0
Иные непрограммные расходы	600	01	04	99 9 00 00000		11 000,0
Расходы на выплаты по оплате труда работников органов местного самоуправления	600	01	04	99 9 00 00110		7 810,0

Расходы на выплаты персоналу в целях обеспечения выполнения функций государственными (муниципальными) органами, казенными учреждениями, органами управления государственными внебюджетными фондами	600	01	04	99 9 00 00110	100	7 780,0
Расходы на выплаты персоналу государственных (муниципальных) органов	600	01	04	99 9 00 00110	120	7 780,0
Социальное обеспечение и иные выплаты населению	600	01	04	99 9 00 00110	300	30,0
Социальные выплаты гражданам, кроме публичных нормативных социальных выплат	600	01	04	99 9 00 00110	320	30,0
Расходы на обеспечение функций органов местного самоуправления	600	01	04	99 9 00 00190		3 190,0
Закупка товаров, работ и услуг для государственных (муниципальных) нужд	600	01	04	99 9 00 00190	200	3 040,0
Иные закупки товаров, работ и услуг для обеспечения государственных (муниципальных) нужд	600	01	04	99 9 00 00190	240	3 040,0
Иные бюджетные ассигнования	600	01	04	99 9 00 00190	800	150,0
Уплата налогов, сборов и иных платежей	600	01	04	99 9 00 00190	850	150,0
Другие общегосударственные вопросы	600	01	13			400,0
Непрограммные расходы органов местного самоуправления	600	01	13	99 0 00 00000		400,0
Иные непрограммные расходы	600	01	13	99 9 00 00000		400,0
Материальное стимулирование народных дружинников	600	01	13	99 9 00 00100		400,0
Расходы на выплаты персоналу в целях обеспечения выполнения функций государственными (муниципальными) органами, казенными учреждениями, органами управления государственными внебюджетными фондами	600	01	13	99 9 00 00100	100	400,0
Расходы на выплаты персоналу государственных (муниципальных) органов	600	01	13	99 9 00 00100	120	400,0
ЖИЛИЩНО-КОММУНАЛЬНОЕ ХОЗЯЙСТВО	600	05	00			1 000,0
Благоустройство	600	05	03			1 000,0
Муниципальная программа "Благоустройство и озеленение г.Владикавказа на 2017-2019 годы"	600	05	03	04 0 00 00000		1 000,0
Мероприятие "Прочие мероприятия по благоустройству городских округов и поселений"	600	05	03	04 0 12 00209		1 000,0
Закупка товаров, работ и услуг для государственных (муниципальных) нужд	600	05	03	04 0 12 00209	200	1 000,0
Иные закупки товаров, работ и услуг для обеспечения государственных (муниципальных) нужд	600	05	03	04 0 12 00209	240	1 000,0
ОБРАЗОВАНИЕ	600	07	00			250,0
Молодёжная политика и оздоровление детей	600	07	07			250,0
Непрограммные расходы органов местного самоуправления	600	07	07	99 0 00 00000		250,0
Иные непрограммные расходы	600	07	07	99 9 00 00000		250,0
Занятость школьников в период летних каникул	600	07	07	99 9 00 00101		250,0
Закупка товаров, работ и услуг для государственных (муниципальных) нужд	600	07	07	99 9 00 00101	200	250,0
Иные закупки товаров, работ и услуг для обеспечения государственных (муниципальных) нужд	600	07	07	99 9 00 00101	240	250,0
Комитет молодежной политики, физической культуры и спорта администрации местного самоуправления г.Владикавказа	601					36 651,1
ОБРАЗОВАНИЕ	601	07	00			27 951,1
Дополнительное образование детей	601	07	03			23 851,1
Муниципальная программа "Развитие молодежной политики, физической культуры и спорта в МО г.Владикавказ на 2017 год"	601	07	03	11 0 00 00000		23 851,1
Подпрограмма "Обеспечение деятельности муниципальных учреждений подведомственных КМПФКС АМС г.Владикавказа"	601	07	03	11 3 00 00000		23 851,1
Мероприятие "Обеспечение деятельности учреждений дополнительного образования детей"	601	07	03	11 3 01 00191		23 851,1
Расходы на обеспечение деятельности (оказания услуг) муниципальных образовательных учреждений дополнительного образования	601	07	03	11 3 01 00191		23 851,1
Предоставление субсидий бюджетным, автономным учреждениям и иным некоммерческим организациям	601	07	03	11 3 01 00191	600	23 851,1
Субсидии автономным учреждениям	601	07	03	11 3 01 00191	620	23 851,1
Молодёжная политика и оздоровление детей	601	07	07			4 100,0
Муниципальная программа "Развитие молодежной политики, физической культуры и спорта в МО г.Владикавказ на 2017 год"	601	07	07	11 0 00 00000		4 100,0
Подпрограмма "Реализация мероприятий в области молодежной политики"	601	07	07	11 1 00 00000		4 100,0
Мероприятие "Проведение мероприятий по гражданскому образованию, патриотическому и интернациональному воспитанию молодежи"	601	07	07	11 1 01 00185		1 500,0
Закупка товаров, работ и услуг для государственных (муниципальных) нужд	601	07	07	11 1 01 00185	200	1 500,0
Иные закупки товаров, работ и услуг для обеспечения государственных (муниципальных) нужд	601	07	07	11 1 01 00185	240	1 500,0
Мероприятие "Организация и проведение мероприятий по вовлечению молодежи в социальную практику"	601	07	07	11 1 02 00186		1 900,0
Закупка товаров, работ и услуг для государственных (муниципальных) нужд	601	07	07	11 1 02 00186	200	1 900,0
Иные закупки товаров, работ и услуг для обеспечения государственных (муниципальных) нужд	601	07	07	11 1 02 00186	240	1 900,0
Мероприятие "Поддержка деятельности молодежных и детских общественных объединений"	601	07	07	11 1 03 00187		100,0
Закупка товаров, работ и услуг для государственных (муниципальных) нужд	601	07	07	11 1 03 00187	200	100,0
Иные закупки товаров, работ и услуг для обеспечения государственных (муниципальных) нужд	601	07	07	11 1 03 00187	240	100,0
Мероприятие "Поддержка инициативной и талантливой молодежи"	601	07	07	11 1 04 00188		500,0
Закупка товаров, работ и услуг для государственных (муниципальных) нужд	601	07	07	11 1 04 00188	200	500,0
Иные закупки товаров, работ и услуг для обеспечения государственных (муниципальных) нужд	601	07	07	11 1 04 00188	240	500,0
Мероприятие "Поддержка молодежи, находящейся в трудной жизненной ситуации"	601	07	07	11 1 05 00189		100,0
Закупка товаров, работ и услуг для государственных (муниципальных) нужд	601	07	07	11 1 05 00189	200	100,0
Иные закупки товаров, работ и услуг для обеспечения государственных (муниципальных) нужд	601	07	07	11 1 05 00189	240	100,0
ФИЗИЧЕСКАЯ КУЛЬТУРА И СПОРТ	601	11	00			8 700,0
Физическая культура	601	11	01			5 000,0
Муниципальная программа "Развитие молодежной политики, физической культуры и спорта в МО г.Владикавказ на 2017 год"	601	11	01	11 0 00 00000		5 000,0
Подпрограмма "Реализация мероприятий в области физической культуре и спорта, пропаганда здорового образа жизни"	601	11	01	11 2 00 00000		5 000,0
Мероприятие "Организация и проведение физкультурных мероприятий и мероприятий, направленных на развитие массового спорта"	601	11	01	11 2 01 00212		5 000,0
Закупка товаров, работ и услуг для государственных (муниципальных) нужд	601	11	01	11 2 01 00212	200	5 000,0
Иные закупки товаров, работ и услуг для обеспечения государственных (муниципальных) нужд	601	11	01	11 2 01 00212	240	5 000,0
Другие вопросы в области физической культуры и спорта	601	11	05			3 700,0

Муниципальная программа "Развитие молодежной политики, физической культуры и спорта в МО г.Владикавказ на 2017 год"	601	11	05	11 0 00 00000		3 700,0
Подпрограмма "Обеспечение деятельности аппарата КМПФКС АМС г.Владикавказа"	601	11	05	11 4 00 00000		3 700,0
Функционирование Правительства Российской Федерации, высших исполнительных органов государственной власти субъектов Российской Федерации, местных администраций	601	11	05	11 4 00 00110		3 500,0
Расходы на выплаты по оплате труда работников органов местного самоуправления	601	11	05	11 4 00 00110		3 500,0
Расходы на выплаты персоналу в целях обеспечения выполнения функций государственными (муниципальными) органами, казенными учреждениями, органами управления государственными внебюджетными фондами	601	11	05	11 4 00 00110	100	3 500,0
Расходы на выплаты персоналу государственных (муниципальных) органов	601	11	05	11 4 00 00110	120	3 500,0
Расходы на обеспечение функций органов местного самоуправления	601	11	05	11 4 00 00190		200,0
Закупка товаров, работ и услуг для государственных (муниципальных) нужд	601	11	05	11 4 00 00190	200	190,0
Иные закупки товаров, работ и услуг для обеспечения государственных (муниципальных) нужд	601	11	05	11 4 00 00190	240	190,0
Иные бюджетные ассигнования	601	11	05	11 4 00 00190	800	10,0
Уплата налогов, сборов и иных платежей	601	11	05	11 4 00 00190	850	10,0
Управление транспорта и дорожного строительства администрации местного самоуправления города Владикавказа	602					565 709,3
НАЦИОНАЛЬНАЯ ЭКОНОМИКА	602	04	00			565 709,3
Транспорт	602	04	08			66 200,0
Муниципальная программа "Развитие транспортной инфраструктуры г.Владикавказа" на 2017-2019 гг.	602	04	08	03 0 00 00000		66 200,0
Подпрограмма «Обеспечение деятельности и выполнения функций УТДС АМС г.Владикавказа»	602	04	08	03 1 00 00000		4 500,0
Расходы на выплаты по оплате труда работников органов местного самоуправления	602	04	08	03 1 00 00110		4 010,0
Расходы на выплаты персоналу в целях обеспечения выполнения функций государственными (муниципальными) органами, казенными учреждениями, органами управления государственными внебюджетными фондами	602	04	08	03 1 00 00110	100	3 945,0
Расходы на выплаты персоналу государственных (муниципальных) органов	602	04	08	03 1 00 00110	120	3 945,0
Социальное обеспечение и иные выплаты населению	602	04	08	03 1 00 00110	300	65,0
Социальные выплаты гражданам, кроме публичных нормативных социальных выплат	602	04	08	03 1 00 00110	320	65,0
Расходы на обеспечение функций органов местного самоуправления	602	04	08	03 1 00 00190		490,0
Закупка товаров, работ и услуг для государственных (муниципальных) нужд	602	04	08	03 1 00 00190	200	490,0
Иные закупки товаров, работ и услуг для обеспечения государственных (муниципальных) нужд	602	04	08	03 1 00 00190	240	490,0
Подпрограмма «Поддержка и развитие городского пассажирского транспорта»	602	04	08	03 2 00 00000		61 700,0
Мероприятие "Возмещение убытков от финансово-хозяйственной деятельности предприятия, связанных с образовавшейся межтарифной разницей МУП "ВладТрамвай"	602	04	08	03 2 01 00104		61 000,0
Иные бюджетные ассигнования	602	04	08	03 2 01 00104	800	61 000,0
Субсидии юридическим лицам (кроме некоммерческих организаций), индивидуальным предпринимателям, физическим лицам	602	04	08	03 2 01 00104	810	61 000,0
Софинансирование местного бюджета городского округа г. Владикавказ на реализацию мероприятий по обеспечению доступности приоритетных объектов и услуг в приоритетных сферах жизнедеятельности инвалидов и других маломобильных групп населения	602	04	08	03 2 0M L0270		700,0
Закупка товаров, работ и услугдля государственных (муниципальных) нужд	602	04	08	03 2 0M L0270	200	700,0
Иные закупки товаров, работ и услуг для обеспечения государственных (муниципальных) нужд	602	04	08	03 2 0M L0270	240	700,0
Дорожное хозяйство (дорожные фонды)	602	04	09			499 509,3
Муниципальная программа "Развитие транспортной инфраструктуры г.Владикавказа" на 2017-2019 гг.	602	04	09	03 0 00 00000		499 509,3
Подпрограмма «Автомобильные дороги и улично-дорожная сеть (строительство, реконструкция, ремонт и содержание автомобильных дорог) г.Владикавказа»	602	04	09	03 3 00 00000		486 209,3
Мероприятие "Строительство и реконструкции объектов дорожного хозяйства"	602	04	09	03 3 01 00105		11 005,9
Закупка товаров, работ и услуг для государственных (муниципальных) нужд	602	04	09	03 3 01 00105	200	11 005,9
Иные закупки товаров, работ и услуг для обеспечения государственных (муниципальных) нужд	602	04	09	03 3 01 00105	240	11 005,9
Мероприятие "Расходы по проектированию, строительству (реконструкции) автомобильных дорог общего пользования местного значения от поступления акцизов"	602	04	09	03 3 02 00106		21 507,9
Закупка товаров, работ и услуг для государственных (муниципальных) нужд	602	04	09	03 3 02 00106	200	21 507,9
Иные закупки товаров, работ и услуг для обеспечения государственных (муниципальных) нужд	602	04	09	03 3 02 00106	240	21 507,9
Предоставление субсидии местному бюджету городского округа г. Владикавказ на дорожную деятельность в отношении автомобильных дорог общего пользования местного значения	602	04	09	03 3 0P 26740		794,3
Закупка товаров, работ и услугдля государственных (муниципальных) нужд	602	04	09	03 3 0P 26740	200	794,3
Иные закупки товаров, работ и услуг для обеспечения государственных (муниципальных) нужд	602	04	09	03 3 0P 26740	240	794,3
Предоставление субсидии местному бюджету городского округа г. Владикавказ на дорожную деятельность в отношении автомобильных дорог общего пользования местного значения	602	04	09	03 3 0P S6740		445 568,0
Закупка товаров, работ и услугдля государственных (муниципальных) нужд	602	04	09	03 3 0P S6740	200	445 568,0
Иные закупки товаров, работ и услуг для обеспечения государственных (муниципальных) нужд	602	04	09	03 3 0P S6740	240	445 568,0
Софинансирование местного бюджета городского округа г. Владикавказ на дорожную деятельность в отношении автомобильных дорог общего пользования местного значения"	602	04	09	03 3 0M S6740		7 333,2
Закупка товаров, работ и услуг для государственных (муниципальных) нужд	602	04	09	03 3 0M S6740	200	7 333,2
Иные закупки товаров, работ и услуг для обеспечения государственных (муниципальных) нужд	602	04	09	03 3 0M S6740	240	7 333,2
Подпрограмма «Содержание поведомственных учреждений УТДС АМС г. Владикавказа»	602	04	09	03 4 00 00000		13 300,0
Мероприятие "Содержание ВМКУ «Дорожный фонд»	602	04	09	03 4 01 00107		3 300,0
Расходы на обеспечение деятельности (оказания услуг) муниципальных учреждений	602	04	09	03 4 01 00107		3 300,0
Расходы на выплаты персоналу в целях обеспечения выполнения функций государственными (муниципальными) органами, казенными учреждениями, органами управления государственными внебюджетными фондами	602	04	09	03 4 01 00107	100	2 984,9
Расходы на выплаты персоналу казенных учреждений	602	04	09	03 4 01 00107	110	2 984,9
Закупка товаров, работ и услуг для государственных (муниципальных) нужд	602	04	09	03 4 01 00107	200	265,1
Иные закупки товаров, работ и услуг для обеспечения государственных (муниципальных) нужд	602	04	09	03 4 01 00107	240	265,1
Иные бюджетные ассигнования	602	04	09	03 4 01 00107	800	50,0
Уплата прочих налогов, сборов и иных платежей	602	04	09	03 4 01 00107	850	50,0

Мероприятие "Содержание ВМБУ «Владикавказские дороги»	602	04	09	03 4 02 00108		10 000,0
Предоставление субсидий бюджетным, автономным учреждениям и иным некоммерческим организациям	602	04	09	03 4 02 00108	600	10 000,0
Субсидии бюджетным учреждениям	602	04	09	03 4 02 00108	610	10 000,0
Управление культуры администрации местного самоуправления г.Владикавказа	603					159 107,1
ОБРАЗОВАНИЕ	603	07	00			72 053,2
Дополнительное образование детей	603	07	03			69 903,9
Муниципальная программа «Развитие культуры г.Владикавказа» на 2017 год и плановый период 2018-2019 годы"	603	07	03	08 0 00 00000		69 903,9
Подпрограмма «Обеспечение деятельности муниципальных учреждений культуры г.Владикавказа»	603	07	03	08 3 00 00000		69 903,9
Мероприятие "Развитие системы художественно-эстетического образования в сфере культуры муниципального образования г.Владикавказа"	603	07	03	08 3 01 00223		69 903,9
Расходы на обеспечение деятельности (оказания услуг) муниципальных образовательных учреждений дополнительного образования	603	07	03	08 3 01 00223		69 903,9
Предоставление субсидий бюджетным, автономным учреждениям и иным некоммерческим организациям	603	07	03	08 3 01 00223	600	69 903,9
Субсидии бюджетным учреждениям	603	07	03	08 3 01 00223	610	69 903,9
Молодёжная политика и оздоровление детей	603	07	07			2 149,4
Подпрограмма «Гражданское и патриотическое воспитание граждан г.Владикавказа»	603	07	07	08 2 00 00000		2 149,4
Мероприятие "Проведение праздничных мероприятий"	603	07	07	08 2 01 00221		1 849,4
Закупка товаров, работ и услуг для государственных (муниципальных) нужд	603	07	07	08 2 01 00221	200	1 849,4
Иные закупки товаров, работ и услуг для обеспечения государственных (муниципальных) нужд	603	07	07	08 2 01 00221	240	1 849,4
Мероприятие "Военно-мемориальная работа"	603	07	07	08 2 02 00222		300,0
Закупка товаров, работ и услуг для государственных (муниципальных) нужд	603	07	07	08 2 02 00222	200	300,0
Иные закупки товаров, работ и услуг для обеспечения государственных (муниципальных) нужд	603	07	07	08 2 02 00222	240	300,0
КУЛЬТУРА И КИНЕМАТОГРАФИЯ	603	08	00			87 053,9
Культура	603	08	01			61 007,1
Муниципальная программа «Развитие культуры г.Владикавказа» на 2017 год и плановый период 2018-2019 годы"	603	08	01	08 0 00 00000		61 007,1
Подпрограмма «Обеспечение деятельности муниципальных учреждений культуры г.Владикавказа»	603	08	01	08 3 00 00000		61 007,1
Мероприятие "Обеспечение деятельности культурно-досуговых учреждений муниципального образования г.Владикавказа"	603	08	01	08 3 03 00000		12 550,0
Расходы на обеспечение деятельности (оказания услуг) культурно-досуговых учреждений	603	08	01	08 3 03 00225		12 550,0
Предоставление субсидий бюджетным, автономным учреждениям и иным некоммерческим организациям	603	08	01	08 3 03 00225	600	12 550,0
Субсидии бюджетным учреждениям	603	08	01	08 3 03 00225	610	12 550,0
Осуществление полномочий Республики Северная Осетия-Алания по организации и поддержки учреждений культуры	603	08	01	08 3 0Р 22000		26 381,0
Предоставление субсидий бюджетным, автономным учреждениям и иным некоммерческим организациям	603	08	01	08 3 0Р 22000	600	26 381,0
Субсидии бюджетным учреждениям	603	08	01	08 3 0Р 22000	610	26 381,0
Мероприятие "Развитие библиотечного дела в библиотеках муниципального образования г.Владикавказа"	603	08	01	08 3 02 00000		21 999,5
Расходы на обеспечение деятельности (оказания услуг) библиотек	603	08	01	08 3 02 00224		21 999,5
Предоставление субсидий бюджетным, автономным учреждениям и иным некоммерческим организациям	603	08	01	08 3 02 00224	600	21 999,5
Субсидии бюджетным учреждениям	603	08	01	08 3 02 00224	610	21 999,5
Мероприятия на поддержку отрасли культуры за счет средств федерального бюджета	603	08	01	08 3 0Ф L5190		70,0
Предоставление субсидий бюджетным, автономным учреждениям и иным некоммерческим организациям	603	08	01	08 3 0Ф L5190	600	70,0
Субсидии бюджетным учреждениям	603	08	01	08 3 0Ф L5190	610	70,0
Мероприятия на поддержку отрасли культуры за счет средств республиканского бюджета	603	08	01	08 3 0Р L5190		6,1
Предоставление субсидий бюджетным, автономным учреждениям и иным некоммерческим организациям	603	08	01	08 3 0Р L5190	600	6,1
Субсидии бюджетным учреждениям	603	08	01	08 3 0Р L5190	610	6,1
Софинансирование на поддержку мероприятий отрасли культуры	603	08	01	08 3 0М L5190		0,5
Предоставление субсидий бюджетным, автономным учреждениям и иным некоммерческим организациям	603	08	01	08 3 0М L5190	600	0,5
Субсидии бюджетным учреждениям	603	08	01	08 3 0М L5190	610	0,5
Другие вопросы в области культуры, кинематографии	603	08	04			26 046,8
Муниципальная программа «Развитие культуры г.Владикавказа» на 2017 год и плановый период 2018-2019 годы"	603	08	04	08 0 00 00000		26 046,8
Подпрограмма «Развитие культурной жизни г.Владикавказа»	603	08	04	08 1 00 00000		22 196,8
Мероприятие "Проведение праздничных мероприятий"	603	08	04	08 1 01 00214		17 746,8
Закупка товаров, работ и услуг для государственных (муниципальных) нужд	603	08	04	08 1 01 00214	200	17 746,8
Иные закупки товаров, работ и услуг для обеспечения государственных (муниципальных) нужд	603	08	04	08 1 01 00214	240	17 746,8
Мероприятие "Поставка сувенирной продукции"	603	08	04	08 1 02 00215		500,0
Закупка товаров, работ и услуг для государственных (муниципальных) нужд	603	08	04	08 1 02 00215	200	500,0
Иные закупки товаров, работ и услуг для обеспечения государственных (муниципальных) нужд	603	08	04	08 1 02 00215	240	500,0
Мероприятие "Чествование, поздравление работников культуры и творческих коллективов"	603	08	04	08 1 03 00216		450,0
Закупка товаров, работ и услуг для государственных (муниципальных) нужд	603	08	04	08 1 03 00216	200	450,0
Иные закупки товаров, работ и услуг для обеспечения государственных (муниципальных) нужд	603	08	04	08 1 03 00216	240	450,0
Мероприятие "Установка, реставрация и текущий ремонт памятников и объектов культуры, расположенных на территории г. Владикавказ"	603	08	04	08 1 04 00217		2 000,0
Закупка товаров, работ и услуг для государственных (муниципальных) нужд	603	08	04	08 1 04 00217	200	2 000,0
Иные закупки товаров, работ и услуг для обеспечения государственных (муниципальных) нужд	603	08	04	08 1 04 00217	240	2 000,0
Мероприятие "Издание книг и иной печатной продукции"	603	08	04	08 1 05 00218		500,0
Закупка товаров, работ и услуг для государственных (муниципальных) нужд	603	08	04	08 1 05 00218	200	500,0
Иные закупки товаров, работ и услуг для обеспечения государственных (муниципальных) нужд	603	08	04	08 1 05 00218	240	500,0

Мероприятие "Проведение V международного фестиваля скрипичной музыки "Подарим миру музыку души"	603	08	04	08 1 06 00219		700,0
Закупка товаров, работ и услуг для государственных (муниципальных) нужд	603	08	04	08 1 06 00219	200	700,0
Иные закупки товаров, работ и услуг для обеспечения государственных (муниципальных) нужд	603	08	04	08 1 06 00219	240	700,0
Мероприятие "Учреждение конкурса главы АМС г.Владикавказа "Одаренные дети-2017"	603	08	04	08 1 07 00220		300,0
Закупка товаров, работ и услуг для государственных (муниципальных) нужд	603	08	04	08 1 07 00220	200	300,0
Иные закупки товаров, работ и услуг для обеспечения государственных (муниципальных) нужд	603	08	04	08 1 07 00220	240	300,0
Подпрограмма "Обеспечение деятельности аппарата Управления культуры АМС г.Владикавказа"	603	08	04	08 4 00 00000		3 850,0
Мероприятие "Финансирование деятельности аппарата Управления культуры АМС г.Владикавказа"	603	08	04	08 4 00 00000		3 850,0
Руководство и управление в сфере установленных функций органов государственной власти субъектов Российской и органов местного самоуправления	603	08	04	08 4 00 00000		3 850,0
Расходы на выплаты по оплате труда работников органов местного самоуправления	603	08	04	08 4 00 00110		3 350,0
Расходы на выплаты персоналу в целях обеспечения выполнения функций государственными (муниципальными) органами, казенными учреждениями, органами управления государственными внебюджетными фондами	603	08	04	08 4 00 00110	100	3 350,0
Расходы на выплаты персоналу государственных (муниципальных) органов	603	08	04	08 4 00 00110	120	3 350,0
Расходы на обеспечение функций органов местного самоуправления	603	08	04	08 4 00 00190		500,0
Закупка товаров, работ и услуг для государственных (муниципальных) нужд	603	08	04	08 4 00 00190	200	385,0
Иные закупки товаров, работ и услуг для обеспечения государственных (муниципальных) нужд	603	08	04	08 4 00 00190	240	385,0
Иные бюджетные ассигнования	603	08	04	08 4 00 00190	800	115,0
Уплата налогов, сборов и иных платежей	603	08	04	08 4 00 00190	850	115,0
Управление благоустройства и озеленения администрации местного самоуправления г.Владикавказ	605					411 122,8
НАЦИОНАЛЬНАЯ ЭКОНОМИКА	605	04	00			5 007,8
Лесное хозяйство	605	04	07			5 007,8
Муниципальная программа "Благоустройство и озеленение г.Владикавказа на 2017-2019 годы"	605	04	07	04 0 00 00000		5 007,8
Мероприятие "Расходы на содержание МКУ "Владлес - Экология"	605	04	07	04 0 10 00168		5 007,8
Расходы на выплаты персоналу в целях обеспечения выполнения функций государственными (муниципальными) органами, казенными учреждениями, органами управления государственными внебюджетными фондами	605	04	07	04 0 10 00168	100	4 280,0
Расходы на выплаты персоналу казенных учреждений	605	04	07	04 0 10 00168	110	4 280,0
Закупка товаров, работ и услуг для государственных (муниципальных) нужд	605	04	07	04 0 10 00168	200	702,8
Иные закупки товаров, работ и услуг для обеспечения государственных (муниципальных) нужд	605	04	07	04 0 10 00168	240	702,8
Иные бюджетные ассигнования	605	04	07	04 0 10 00168	800	25,0
Уплата прочих налогов, сборов и иных платежей	605	04	07	04 0 10 00168	850	25,0
ЖИЛИЩНО-КОММУНАЛЬНОЕ ХОЗЯЙСТВО	605	05	00			406 115,0
Благоустройство	605	05	03			401 615,0
Муниципальная программа "Благоустройство и озеленение г.Владикавказа на 2017-2019 годы"	605	05	03	04 0 00 00000		401 615,0
Реализация мероприятий по формированию современной городской среды за счет средств федерального бюджета	605	05	03	04 0 0Ф L5550		69 473,8
Закупка товаров, работ и услуг для государственных (муниципальных) нужд	605	05	03	04 0 0Ф L5550	200	69 473,8
Иные закупки товаров, работ и услуг для обеспечения государственных (муниципальных) нужд	605	05	03	04 0 0Ф L5550	240	69 473,8
Реализация мероприятий по формированию современной городской среды за счет средств республиканского бюджета	605	05	03	04 0 0Р L5550		6 041,2
Закупка товаров, работ и услуг для государственных (муниципальных) нужд	605	05	03	04 0 0Р L5550	200	6 041,2
Иные закупки товаров, работ и услуг для обеспечения государственных (муниципальных) нужд	605	05	03	04 0 0Р L5550	240	6 041,2
Софинансирование на обеспечение мероприятий по формированию современной городской среды	605	05	03	04 0 0М L5550		760,0
Закупка товаров, работ и услуг для государственных (муниципальных) нужд	605	05	03	04 0 0М L5550	200	760,0
Иные закупки товаров, работ и услуг для обеспечения государственных (муниципальных) нужд	605	05	03	04 0 0М L5550	240	760,0
Мероприятие "Благоустройство парков, скверов и набережных"	605	05	03	04 0 01 00109		13 840,0
Закупка товаров, работ и услуг для государственных (муниципальных) нужд	605	05	03	04 0 01 00109	200	13 840,0
Иные закупки товаров, работ и услуг для обеспечения государственных (муниципальных) нужд	605	05	03	04 0 01 00109	240	13 840,0
Мероприятие "Благоустройство угловых зон отдыха"	605	05	03	04 0 02 00213		8 000,0
Закупка товаров, работ и услуг для государственных (муниципальных) нужд	605	05	03	04 0 02 00213	200	8 000,0
Иные закупки товаров, работ и услуг для обеспечения государственных (муниципальных) нужд	605	05	03	04 0 02 00213	240	8 000,0
Мероприятие "Устройство металлических ограждений"	605	05	03	04 0 03 00111		4 300,0
Закупка товаров, работ и услуг для государственных (муниципальных) нужд	605	05	03	04 0 03 00111	200	4 300,0
Иные закупки товаров, работ и услуг для обеспечения государственных (муниципальных) нужд	605	05	03	04 0 03 00111	240	4 300,0
Мероприятие "Обустройство остановочных сооружений"	605	05	03	04 0 04 00112		4 000,0
Закупка товаров, работ и услуг для государственных (муниципальных) нужд	605	05	03	04 0 04 00112	200	4 000,0
Иные закупки товаров, работ и услуг для обеспечения государственных (муниципальных) нужд	605	05	03	04 0 04 00112	240	4 000,0
Мероприятие "Восстановительные работы из тротуарной плитки и декоративного камня, ремонт малых архитектурных форм"	605	05	03	04 0 05 00113		2 000,0
Закупка товаров, работ и услуг для государственных (муниципальных) нужд	605	05	03	04 0 05 00113	200	2 000,0
Иные закупки товаров, работ и услуг для обеспечения государственных (муниципальных) нужд	605	05	03	04 0 05 00113	240	2 000,0
Софинансирование местного бюджета городского округа г. Владикавказ на реализацию мероприятий по обеспечению доступности приоритетных объектов и услуг в приоритетных сферах жизнедеятельности инвалидов и других маломобильных групп населения	605	05	03	04 0 0М L0270		2 200,0
Закупка товаров, работ и услугдля государственных (муниципальных) нужд	605	05	03	04 0 0М L0270	200	2 200,0
Иные закупки товаров, работ и услуг для обеспечения государственных (муниципальных) нужд	605	05	03	04 0 0М L0270	240	2 200,0
Мероприятие "Подготовка проектно-сметной документации и эскизов проектов"	605	05	03	04 0 06 00114		2 000,0
Закупка товаров, работ и услугдля государственных (муниципальных) нужд	605	05	03	04 0 06 00114	200	2 000,0

Иные закупки товаров, работ и услуг для обеспечения государственных (муниципальных) нужд	605	05	03	04 0 06 00114	240	2 000,0
Мероприятие "Озеленение"	605	05	03	04 0 07 00115		54 400,0
Закупка товаров, работ и услуг для государственных (муниципальных) нужд	605	05	03	04 0 07 00115	200	54 400,0
Иные закупки товаров, работ и услуг для обеспечения государственных (муниципальных) нужд	605	05	03	04 0 07 00115	240	54 400,0
Мероприятие "Погашение кредиторской задолженности"	605	05	03	04 0 08 00116		34 276,0
Закупка товаров, работ и услуг для государственных (муниципальных) нужд	605	05	03	04 0 08 00116	200	34 276,0
Иные закупки товаров, работ и услуг для обеспечения государственных (муниципальных) нужд	605	05	03	04 0 08 00116	240	34 276,0
Мероприятие "Проведение экспертизы соответстия качества исползованных материалов необходимой при приеме выполненных работ (выборочно)"	605	05	03	04 0 09 00117		1 650,0
Закупка товаров, работ и услуг для государственных (муниципальных) нужд	605	05	03	04 0 09 00117	200	1 650,0
Иные закупки товаров, работ и услуг для обеспечения государственных (муниципальных) нужд	605	05	03	04 0 09 00117	240	1 650,0
Мероприятие "Содержание учреждений пдведомственных УБиО, осуществляющих санитарную очистку г.Владикавказ"	605	05	03	04 0 11 00238		152 574,0
Предоставление субсидий бюджетным, автономным учреждениям и иным некоммерческим организациям	605	05	03	04 0 11 00238	600	152 574,0
Субсидии бюджетным учреждениям	605	05	03	04 0 11 00238	610	152 574,0
Мероприятие "Прочие мероприятия по благоустройству городских округов и поселений"	605	05	03	04 0 12 00209		46 100,0
Закупка товаров, работ и услуг для государственных (муниципальных) нужд	605	05	03	04 0 12 00209	200	46 100,0
Иные закупки товаров, работ и услуг для обеспечения государственных (муниципальных) нужд	605	05	03	04 0 12 00209	240	46 100,0
Другие вопросы в области жилищно-коммунального хозяйства	605	05	05			4 500,0
Муниципальная программа "Благоустройство и озеленение г.Владикавказа на 2017-2019 годы"	605	05	05	04 0 00 00000		4 500,0
Мероприятие «Обеспечение деятельности и выполнения функций УБиО АМС г.Владикавказа»	605	05	05	04 0 00 00000		4 500,0
Руководство и управление в сфере установленных функций органов государственной власти субъектов Российской и органов местного самоуправления	605	05	05	04 0 00 00000		4 500,0
Расходы на выплаты по оплате труда работников органов местного самоуправления	605	05	05	04 0 00 00110		4 350,0
Расходы на выплаты персоналу в целях обеспечения выполнения функций государственными (муниципальными) органами, казенными учреждениями, органами управления государственными внебюджетными фондами	605	05	05	04 0 00 00110	100	4 350,0
Расходы на выплаты персоналу государственных (муниципальных) органов	605	05	05	04 0 00 00110	120	4 350,0
Расходы на обеспечение функций органов местного самоуправления	605	05	05	04 0 00 00190		150,0
Закупка товаров, работ и услуг для государственных (муниципальных) нужд	605	05	05	04 0 00 00190	200	145,0
Иные закупки товаров, работ и услуг для обеспечения государственных (муниципальных) нужд	605	05	05	04 0 00 00190	240	145,0
Иные бюджетные ассигнования	605	05	05	04 0 00 00190	800	5,0
Уплата налогов, сборов и иных платежей	605	05	05	04 0 00 00190	850	5,0
Управление по строительству администрации местного самоуправления г.Владикавказ	606					600 989,1
ОБЩЕГОСУДАРСТВЕННЫЕ ВОПРОСЫ	606	01	00			339,0
Другие общегосударственные вопросы	606	01	13			339,0
Иные непрограммные расходы	606	01	13	99 9 00 00000		339,0
Прочие выплаты по обязательствам государства	606	01	13	99 9 00 00102		339,0
Иные бюджетные ассигнования	606	01	13	99 9 00 00102	800	339,0
Исполнение судебных актов	606	01	13	99 9 00 00102	830	339,0
НАЦИОНАЛЬНАЯ ЭКОНОМИКА	606	04	00			8 839,3
Другие вопросы в области национальной экономики	606	04	12			8 839,3
Ведомственная целевая программа"Городская инвестиционная программа г.Владикавказа на 2017 год"	606	04	12	10 0 00 00000		8 839,3
Мероприятие "Ремонт зданий муниципальной собственности"	606	04	12	10 0 01 00122		5 980,6
Закупка товаров, работ и услуг для государственных (муниципальных) нужд	606	04	12	10 0 01 00122	200	5 980,6
Иные закупки товаров, работ и услуг для обеспечения государственных (муниципальных) нужд	606	04	12	10 0 01 00122	240	5 980,6
Мероприятие "Кредиторская задолженность"	606	04	12	10 0 11 00132		2 858,7
Закупка товаров, работ и услуг для государственных (муниципальных) нужд	606	04	12	10 0 11 00132	200	2 858,7
Иные закупки товаров, работ и услуг для обеспечения государственных (муниципальных) нужд	606	04	12	10 0 11 00132	240	2 858,7
ЖИЛИЩНО-КОММУНАЛЬНОЕ ХОЗЯЙСТВО	606	05	00			414 486,2
Жилищное хозяйство	606	05	01			300 424,2
Ведомственная целевая программа"Городская инвестиционная программа г.Владикавказа на 2017 год"	606	05	01	10 0 00 00000		300 424,2
Обеспечение мероприятий по повышению устойчивости жилых домов, основных объектов и систем жизнеобеспечения в сейсмических районах РФ на 2009-2018 годы	606	05	01	10 0 0Р S5120		234 466,5
Капитальные вложения в объекты недвижимого имущества государственной (муниципальной) собственности	606	05	01	10 0 0Р S5120	400	234 466,5
Бюджетные инвестиции	606	05	01	10 0 0Р S5120	410	234 466,5
Софинансирование на обеспечение мероприятий по повышению устойчивости жилых домов, основных объектов и систем жизнеобеспечения в сейсмических районах РСО-Алания на 2017-2018годы (строительство 9-этажных, 79-квартирных жилых домов в г.Владикавказе)	606	05	01	10 0 0М S5120		46 921,2
Капитальные вложения в объекты государственной (муниципальной) собственности	606	05	01	10 0 0М S5120	400	46 921,2
Бюджетные инвестиции	606	05	01	10 0 0М S5120	410	46 921,2
Мероприятие "Кредиторская задолженность"	606	05	01	10 0 11 00132		19 036,5
Капитальные вложения в объекты государственной (муниципальной) собственности	606	05	01	10 0 11 00132	400	19 036,5
Бюджетные инвестиции	606	05	01	10 0 11 00132	410	19 036,5
Коммунальное хозяйство	606	05	02			25 621,4
Поддержка коммунального хозяйства	606	05	02			25 621,4
Ведомственная целевая программа"Городская инвестиционная программа г.Владикавказа на 2017год"	606	05	02	10 0 00 00000		25 621,4
Мероприятие "Капитальный ремонт моста через р. Терек по ул. Г.Плиева"	606	05	02	10 0 04 00125		-
Закупка товаров, работ и услуг для государственных (муниципальных) нужд	606	05	02	10 0 04 00125	200	-
Иные закупки товаров, работ и услуг для обеспечения государственных (муниципальных) нужд	606	05	02	10 0 04 00125	240	-
Мероприятие "Проектные работы"	606	05	02	10 0 05 00126		3 500,0

(Продолжение в след. номере)

Педагогические новеллы

Санька

По многочисленным просьбам читателей нашей газеты мы продолжаем публикацию второй части «Педагогических новелл», объединенных в сборник «Взрослеть всегда трудно», заслуженного учителя РФ, лауреата Государственной премии СССР Валентины Тимофеевны Бязыровой. Приглашаем к коллективному обсуждению того, что рядом с нами, того, что зовется словом «жизнь».

(Продолжение. Начало в №71)

Никто его не встречал. Переживать и жалеть себя он не стал и, подхватив чемодан, бросился ловить машину. Только бы повезло! Только бы скорее! Нет, ждать такси не стоит, не легче ли воспользоваться леваком… И только там, на заднем сидении старенькой «Волги», он словно сбросил волну возбуждения, неожиданно охватившего его, когда из окна вагона увидел родной вокзал. Куда он едет? Кому он здесь нужен? Где его ждут? Дома? Может быть… Но без матери что за дом у него остался? Отец на принудительном лечении – алкоголик; бабушка и дед – эти, конечно, будут рады, но не испугает ли он их, заявившись таким вот образом, без всякого предупреждения. Все же два года не виделись – все время его службы после окончания артиллерийского училища. Сестра… Ну, до нее еще ехать и ехать… Пятигорск – это тебе не соседняя улица. А мать… И снова обожгла какая-то дикая смесь волнения и любопытства, как там она. Сколько же он молчал… В прошлый свой приезд, два года назад, к ней так и не пошел, не смог. Сейчас понимает, глупо обижаться, нужно понять. Об этом, об одном этом просила она в том письме, где изо всех сил старалась объяснить ему, своему старшему сыну, все, что тогда только еще должно было произойти.

И ведь он в тот момент вроде бы все понял. Во всяком случае, не возражал. Почему же не ответил? Почему не поздравил? Почему не зашел? И лучше ли было бы для кого-нибудь из них, сложись сейчас судьба матери по-иному?

Всегда, сколько он себя помнит, отец пил. Постепенно опускался все ниже. Не радовало ничего на свете – ни успехи детей, ни победная красота жены, расцветающая, казалось, назло всем бедам. И ничьи увещевания не помогали подняться, а ведь боролись за него везде и всюду: дома, на работе, даже соседи пытались взывать к совести, пробудить чувство собственного достоинства. Нет, ничто не заставило одуматься, остановиться. Сил противиться самому себе не было. Впрочем, он давно просто не думал об этом. Не хотел думать…

И тогда мать решилась. Николай хорошо знал эту историю еще с отроческих лет. Однажды в сердцах сама мать рассказала. И Василия Даниловича, бывшего друга и одноклассника отца, он не раз видел. Когда-то они оба горячо любили ее, мать, – Сергей, отец Николая, и Василий. Нина предпочла первого, лихого, открытого парня. Тогда он не пил, все началось позже. Не хотела, не могла мириться с этим. Мечтала о счастье. Боролась за него, сколько умела. Вырастила детей. И все одна. Какая помощь от мужа, когда еле домой добирался. И сразу валился, как убитый. И так каждый день. Каждый… Жить было трудно. Одиночество давило. Наконец, поняла: бороться за него она устала, все надоело, опротивело, и то светлое и чистое, что когда-то так влекло к нему, давным-давно ушло из души, чтобы уже никогда не вернуться.

А **Василий** ждал. Всю жизнь. Виделись очень редко. Да и что это были за встречи. *«Как ты?» – «Спасибо. Все хорошо…»* – а сама прячет глаза и скорее отходит, чтобы не увидел ее слез, не задавал больше вопросов. И он продолжал ждать. Не верила. Раньше думала, такое только в одних книжках бывает. Ан нет, оказывается, в жизни тоже. **Сергею** Василий обо всем сказал сам. Тот, пьяно улыбаясь, согласно кивнул: *«Пусть уходит… Не до нее все равно… Не держу я ее… Живите… Так, может, на прощанье на посошок, а?»*. Так было все просто, до обидного легко, до жути страшно. С кем прожила без малого двадцать два года, на кого променяла то, что называется счастьем, тем, чего она, собственно, так никогда и не ведала… Да, все это не сон, Николай знал. И про Саньку тоже. Только все равно трудно было представить, что на самом деле. Мать родила. Одно это казалось уже невероятным. Но факт… И у них с Тамарой есть теперь еще Санька. Александр Васильевич. И для него их мать – тоже самый главный человек, как еще недавно для них с Тамарой. Недавно… А сейчас – разве что-нибудь изменилось?

Машина между тем въезжала в знакомый до последнего камешка район его детства. Скоро, через три улицы, его дом… Нет, что-то не то. Он вытащил из внутреннего кармана пиджака уже измятую по углам фотографию. С нее светлыми материными глазами глянул на него годовалый малыш. Неожиданно мучительно захотелось увидеть его. **Николаю** стало не по себе. Больше раздумывать он не мог. *«Слушай, друг, сворачивай. Рванем к «Детскому миру», а оттуда вот к этому гражданину, согласен?» Шофер искоса взглянул на фото: «Ну что ж, давай».* Машина, резко свернув, взяла обратное направление.

„Чужие“ дети

Такого поворота дела я не ожидала. В классе шло обсуждение повести Чингиза Айтматова «Белый пароход», ребята намечали общую проблематику произведения. **Дима** поднял руку неожиданно и сказал то, о чем, как было видно, думал еще дома. *«Есть еще один вопрос, который, по-моему, здесь очень важен, – ответственность родителей за воспитание своих детей. Я, например, одинаково обвиняю и мать, и отца погибшего мальчика. Они в равной степени виноваты, оставив сына».* Да, это была действительно проблема, и Дима сумел ее сформулировать правильно.

Ответственность родителей за воспитание… А всегда ли это справедливое требование выполняется взрослыми так, как нужно? К сожалению, на память приходит и совсем иное.

Ростан жестоко избил своего одноклассника Вову. Его еле оторвали от сопротивлявшегося мальчика, но говорить с кем-либо и объяснять свои поступки он не стал. На третьем уроке, за пять минут до звонка, вошла классная руководительница. Ростан не оправдывался, но всем своим независимым видом давал понять одно: ему безразличны сейчас все слова. И вдруг… Да, это было неожиданным для всех: и для ребят, и для учителя. Он заплакал. Это случилось после того, как Лидия Витальевна пообещала вечером прийти к нему домой. Все молчали, а он, не отворачиваясь ни от кого, глядя куда-то в дальний угол класса, ожесточенно растирал текущие по щекам слезы…

И только потом Лидии Витальевне стало ясно все. Отчим Ростана, пожалуй, не обвинил бы себя. Мальчик одет, обут, никто его не притесняет. А мать… Саму историю узнала учительница именно от нее. Кроме Ростана, в семье еще два сына-дошкольника, родных каждому из родителей. Старший очень привязан к ним, но не имеет права прикоснуться ни к одной из игрушек, не может даже одернуть расшалившегося малыша, потому что тут же натыкается на колючие глаза отчима. И сразу цепенеет все внутри. А мама… Она только плачет. *«Потерпи, сынок, ты же не хочешь, чтобы и эти двое остались без отца… Ну, как я буду с вами одна, подумай…»*

И дома он терпит. А в классе… Хочется выместить свою обиду на любом, кто подвернется. Грубость с товарищами, резкий тон со старшими. Драки… **Лидия Витальевна** только теперь поняла то, что так настораживало ее. Взгляд Ростана. Незащищенный, он всегда так не соответствовал той браваде, которой много было в его владельце. Трудный разговор с матерью. *«Нелегко советовать в таких вопросах, но сына вы можете совсем потерять. Ведь обстановка в семье окончательно оттолкнет его от вас. За мальчика, за его положение в доме нужно бороться, понимаете, это неопределенное бесправное положение унижает его, озлобляет…»* Мать молчала…

Неблагополучие… Дети с ним не могут примириться, не могут остаться равнодушными к семейным спорам и раздорам. Ведь не видеть последнего, если оно имеет место, просто нельзя. А значит, не думать об этом – тоже. Порою взрослые избегают разговоров о своих сложных взаимоотношениях с детьми. Желают оградить их от лишней боли, серьезных вопросов и дум. А мальчишки и девчонки решают все по-своему и далеко не всегда так, как следовало бы. И не одно потрясение можно было бы предотвратить, если бы такой откровенный тактичный разговор с ребятами все-таки состоялся.

…Алан впервые получил письмо на свое имя. Почерк был незнаком. Вскрыл, первые же строчки взволновали и насторожили одновременно. Оказывается, это писал его отец, его родной отец. А мама почему-то говорила, что он умер. Так значит… Письмо, как выяснилось, было прислано из тюрьмы. Отец расспрашивал об успехах сына и ждал ответа.

В этот день **Алан** не помнил, что делал он до прихода мамы. Уроки… Нет, к ним он не прикасался. Еда… Аппетита явно не было тоже. И даже улица сквозь окно казалась каким-то беспросветным, темным пятном. *«Зачем, зачем ты меня обманула?»* – тихо спросил он голосом, в котором было одно страдание. А мать… Она только молча глядела на белевший на диване конверт.

А потом они долго плакали, обнявшись, – она и ее сын. Тогда, именно тогда услышал Алан ту одну правду, которую так ждал в тот час. Отец оставил его, двухлетнего, в то время, когда мать была очень нездорова. Жили на частной квартире. Денег вскоре не стало. И только мать вышла на работу, заболел маленький Алан. Не к кому было пойти за помощью. Ни близких друзей, ни родных рядом. Тогда-то, в ту минуту, она и обратилась к бывшему мужу, отцу ребенка. И он швырнул ей в лицо измятую десятку, которую она тогда так и не взяла, шагнула через нее, не умея скрыть текущих по щекам, буквально прожигающих кожу слез. От его помощи она совсем отказалась. В тот момент он, кажется, был только рад. Растила сына одна. И вот теперь…

Да, он написал. Впервые за столько лет вспомнил о сыне. Просил сострадания. Рассказывал грустную историю своей жизни. *«Как хочешь, можешь ответить…»* – голос мамы вздрагивал. Алан просто физически ощущал ее слабость и боль. Он обнял ее за плечи. *«Ну что ты, не надо. Только знаешь, как было бы хорошо, если бы он все-таки не нашелся. Зачем, скажи, зачем он написал?»*

А правда, зачем?.. Так приходят через много лет разве что на суд своей совести. Да еще тупик, он тоже гонит на то, что зовется крайностью. Покой мальчика… Покой маленькой дружной семьи. Во второй раз он грубо растоптан безжалостной ногой того, что берет на себя смелость писать такие строки: *«Здравствуй, дорогой мой сыночек…»*

…У Генки Брагина давно была одна тайна. А может, это и не тайна вовсе. Просто он очень боялся, вдруг мама поймет, что он обо всем знает. Папа, его хороший, добрый папа – не родной ему, Генке. Но признаться в этом не хочется даже себе. Так пусть же будет так, как желают этого взрослые. Папа – шофер. И, что нравится в нем Генке больше всего, – любит он скорость и еще ветер в лицо. Едут они с Генкой, ну, понятно, как – папа за баранкой, Генка в кабине рядом, одно боковое стекло открыто, свежая струя холодит лицо – красота… Вообще Генка не раз бывал в дальних папиных рейсах. Но особенно все же запомнил поездку в Тырныауз. Из дома выбрались поздно. И город буквально вынырнул из кромешной тьмы сотнями огней, которые Генке показались в тот миг рассыпанными звездочками одного большого салюта.

А потом отец уехал. И, как сказала мама, навсегда. Верить Генка не хотел, не мог. Плакал, даже пытался делать запросы. Но вскоре пришла та бумажка, которая решила все. Отец (мальчик все еще не мог отвыкнуть от этого слова) писал, что не желает платить алиментов на чужого ребенка. Чужой ребенок… Это он, Генка… Так в первый раз узнал двенадцатилетний мальчик, какое оно бывает – предательство.

Ответственность за воспитание. Перед собой, общественностью, перед самими детьми… Чувствовать себя ненужными, оставленными, чужими… Это трагедия. И ее прежде всего хорошо должны понимать взрослые, которым нужно делать все для того, чтобы таких несчастий в жизни подростков было меньше.

Тымбыл стъол

НЫХАС ИРОН ÆВЗАДЖЫ ХЪЫСМÆТЫ ТЫХХÆЙ

Æрæджы Уæрæсейы Фысджыты Æмæхсæнады офисы арæзт æрцыд Ирон æвзаджы уавæры тыххæй тымбыл стъол. Уыдысты дзы астæуккаг-иумæйаг-ахуырадон скъолаты ирон æвзаг æмæ литературæйы ахуыргæнджытæ, фысджытæ æмæ ирон æвзаджы педагогтæ.
Тымбыл стъол байгом кодта æмæ йæ архайджытæн зæрдиаг арфæ ракодта Уæрæсейы Фысджыты Æмæхсæнады сæргъæуæг, Уæрæсейы Фысджыты Цæдисы уæнг Дыгъуызты Тенгиз. Уый загъта:

– Абон нæ мадæлон æвзаджы уавæр æмткæй райсгæйæ у æвзæр, иуæй иу рæтты та у фæдисхъæргæнинаг. Ахæм уавæры кæй ис, уымæн ис бæлвырд аххосæгтæ. Уымæн æмæ, куыд зонæм, афтæмæй ирон æвзаджы ахадындзинад ивгъуыд æнусы 70-80-æм азты нæ республикæйы хицауад æмæ ахуырады министрад æртардтой зауыаты уавæрмæ. Кæд райдиан кълæсты иумæйаг ахуырадон предметтæ уымæй размæ ахуыр кодтой ирон æвзагыл, уæд сæ 70-80 азты та ахуыр кæнын райдыдтой уырыссаг æвзагыл.

Хъуыддаг иучысыл фæхуыздæр 90-æм азты, – уæд хъæуыон скъолатæн бар læвæрд æрцыд иумæйагахуырадон предметтæ мадæлон æвзагыл ахуыр кæнынæн. Уый фæстæ Ирыстоны Конституцийы амынд æрцыд Цæгат Ирыстоны паддзахадон æвзæгтæ кæй сты ирон, дыгурон æмæ уырыссаг

Ирон æвзаджы номдзыд дæсны, академик Абайты Васо афтæ загъта, зæгъгæ, искæцы æвзаг куы амæла, уæд амæлдзысты уыцы æвзагыл дзурæг адæм дæр. Нобелы премийы лауреат, уырыссаг номдзыд поэт Иосиф Бродский та фыста: «Æвзаг сæфын куы райдайы, уæд йемæ адæймаг дæр сæфы».

Æмæ абон мах, ирон адæм, фаг мадзæлттæ куы нæ саразæм йæ фервæзын кæнынæн, уæд нæ адæмы фидæн уыдзæн мæгуырау. Диссаг уый у, æмæ нæ мадæлон æвзагыл тыхсынц æндæр адæмты ахуыргæндтæ, уыдонæй иу у Германы Гетингемы университеты профессор Михаэль Иаб, уый фыссы: «Стыр хъуыддаг у, цæмæй ирæттæ æрæмбарой, сæ культурæ, се ‘взаг сын тынг ахсджиаг кæй у, цæмæй йæ нымайой уæлæрвты læварыл, зоной, ахæм læвар алкæмæ кæй нæ хауы, уый. Ирæттæй дарддæр никæмæ ис се ‘взаджы хъысмæт. Æмæ хорз уаид, ирæттæ куы сарæхсиккой йæ бахъахъхъæнынмæ, цæмæй а зæххыл макуы бамынæг уой ирон æвзаджы зæлтæ». Уæдæ не ‘взаджы мæгуырау уавæр æмæ йæ хъысмæт катайы æфтауы æгæрстæмæй ЮНЕСКО-йы ахуыргæндты дæр, уыдон æй бахастой дунейы æвзæгтæй чи мæлы, уыдоны хыгъдмæ. Нымайынц æй индоирайнаг æвзæгтæй ма æгас чи баззад иунæг ахæм æвзагыл. «Тыхсын æмæ тæрсын, ЮНЕСКО раст куы разына, уымæй»,– фыста фæдисгæнгæ ирон номдзыд поэт æмæ ахуыргонд Джыккайты Шамил.

Гермайнаг ахуыргæндты æмæ ЮНЕСКО-йы кусджыты фæдзæхст абон, хъыгагæн, не ‘ххæст кæнынц не ‘взаджы хъысмæт кæмæй аразгæ у, уыцы бæрнон кусджытæ. О, бæргæ фæдисы хъæр кæнæм нæ мадæлон æвзаг сæфтмæ цæуы, зæгъгæ, æмбырдты хæссæм уынаффæтæ, фæндæттæ, фæлæ сæ чи сæххæст кæна, ахæм бæрнон адæймаг нæй. Нæй ирон æвзаджы рæзтæн сæрмагондæй дзуапп чи дæтта, ахæм организаци. Уымæ гæсгæ хорз уаид ирон æвзаджы рæзты хъуыддаг нæ республикæйы сæргъæуæг Битарты Вячеслав йæ Указæй куы бабар кæнид Республикæйы Ахуырады æмæ Культурæйы министрæдтæн, цæмæй сæрмагонд дзуапп дæттой ирон æвзаджы рæзты тыххæй.

Джусойты Марат, Уæрæсейы Фысджыты Цæдисы уæнг, поэт:

– Ирон æвзаг абон ис цауд уавæры. Æмæ йæ уырдæм чи æртардта? Æрмæстдæр нæхæдæг. Стæй цы царды уаджы цардыстæм æмæ цæрæм, уый. Раздæр Ирыстоны алыхуызон хæддзу разамонджытæ сæ къæлæтджынтæ бахъахъхъæныны тыххæй хурх æмæ дæлдзиныг кодтой нæ мадæлон æвзаг, æвæрдтой йыл хъадамантæ йæ рæзтыл, йæ фидæныл. Нæ бон нæ уыдис уæддæр æмæ ныр дæр нæ хъуыдытæ нæ мадæлон æвзагыл зæгъын. Уымæн æмæ тарстыстæм иннæ адæмты зæрдæхудтæй. Куы нæм фæхъыг уой, уымæй. Æгæрыстæмæй ам, Ирыстоны иннæ адæмыхæттытæй чи райгуырдис, ам чи базæронд, нæ цæхх æмæ нын нæ къæбæр чи хæры, нæ дон нын чи нуазы, уыдонæй иу стæмтæй дарддæр никуы ничи бабæллыд ирон-дыгурон æвзаг сахуыр кæнынмæ, уымæн æмæ йын мах, ирон адæм, нæхæдæг фаг нæ кад кæнæм. Хицауады æмæ парламенты, стæй иннæ паддзахадон кусæндæтты нæ дзурæм нæ мадæлон æвзагыл. Афтæмæй та хицауады æмæ парламенты кусджытæ сæхæдæг хъуамæ равдисой цæвиттон, æмæ се ‘мбырдты арæхдæр пайда кæной мадæлон æвзагæй, уæд йæ ахадындзинад уыдзæн бæрзонддæр, уыдзæн кадджындæр. Абон та уал не ‘взагæн æхсæны царды бæласау цагъд цæуынц йæ къабæзтæ, куынæг цæуынц йæ бартæ, алыхуызон æнæджелбетт ирæтты аххосæй мадæлон æвзагæн йæ кад хауы дæлæмæ, ахæм адæймæгтæ цæлхдуртæ æвæрынц йæ размæцыдæн, йæ рæзтæн, архайынц, цæмæй сæ сыæллæттæ скъолаты ирон æвзаг ма ахуыр кæной. Ахæм æнæфенд адæймæгтæ фыссынц хицауадмæ, загъд-замана самайынц скъолаты разамонджытимæ, цæмæй сын сæ сабиты суæгъд кæной ирон æвзаджы уроктæй.

Джиголаты Эрик, Уæрæсейы Журналистты Цæдисы уæнг, поэт:

– Абон нæ мадæлон æвзаг сæфты къахыл кæй ис æмæ йæ læмæгъ кæй зонæм, уым аххосджын стæм фыццаджыдæр нæхæдæг, не ‘хсæнад, стæй алы ирон бинонты алы сæргъæуæг, ныййарæг, кæцы хæдзары иронау нæ дзуры йæ цотимæ æмæ йæ цоты цотимæ. Хицауады оргæнтæй та æхсæнадон организацитæ хъуамæ домой ирон æвзаджы сфидаргонд программæ царды æхххæстæй рауадзын æмæ йæ бæлвырдæй сæхххæст кæнын.

Нæхæдæг нæхи æууæндын кæнæм, цыма аразæм граждайнаг æхсæнад, цыма паддзахадон æмæ бынæттон хицауад сты не ‘хсæнады цæстдарды бын, фæлæ, хъыгагæн, уый нæй. Уæдæ нæхи мауал сайæм. Стæй кæм сты нæ республикæйы Æхсæнадон палатæйы æмæ ирæтты дунеон æхсæнадон змæлды архайджытæ, цæуылнæ хæссынц сæ бавæрæн ирон æвзаджы рæзты программæ æхххæстæй сæхххæст кæныны хъуыддагмæ? Ахæм æнæмæт æмæ уазал ахастдзинады аххосæй ирон æвзагæн йæ уавæр бæллиццаг никуы уыдзæн, кæнæ та æрцæудзæн фидæны ноджы зауыаты уавæрмæ.

Томайты Шамил, Дунеон Æхсæнадон Змæлд «Ирæтты Уæлдæр Уынаффæдон»-ы Ирон мыггæгты комитеты сæрдар, поэт, публицист:

– Æз цæвиттон æрхæсдзынæн нæ кæстæры тыххæй. Мæ læппуйы læппу иронау æвзæр нæ дзырдта, фæлæ сыæллæтты рæвдауæндонмæ куы бацыд, уæд бынтондæр ферох кодта нæ мадæлон æвзаг. Æз бабæрæг кодтон уыцы рæвдауæндон. Фæдзырдтон мадæлон æвзаджы фарн æмæ кады тыххæй сыæллæтты рæвдауæндоны разамындимæ. Æмæ уый фæстæ хуыздæр æргом райдыдтой здахын нæ мадæлон æвзаджы уавæрмæ. Пайда кæнын райдыдтой алыхуызон цæстуынгæ æрмæджытæй, дисктыл ныффыстой ирон адæмон аргъæуттæ æмæ сæм хъусын кæнынц сабиты. Фæлæ уый дæр фаг нæу. Саразын хъæуы ирон æвзаг бындуронæй кæм ахуыр кæной, сыæллæтты ахæм рæвдауæндæттæ. Æхсызгон мын у, æмæ нæ телеуынынад фæстаг рæстæджы йæ хъус тынгдæр дарын кæй райдыдта ирон æвзагмæ, нæ историмæ æмæ нæ традицион æгъдæуттæм. Фæлæ хъæуы ноджы фылдæр равдыстытæ. Нæ хистæр фæлтæры ‘хсæн ма ис ахæмтæ, кæцытæ хорз зонынц ирон æвзаг, зонынц не ‘гъдæуттæ, нæ истори. Æмæ сын цæй æмæ сæ зонындзинæдтæй спайда кæнæм скъолаты æмæ сыæллæтты рæвдауæндæтты.

Челдыты Аузби, Уæрæсейы Фысджыты Цæдисы уæнг, дохтыр:

– Æз мæ хъус рагæй дарын æмæ нæ фæсивæд фæстаг рæстæджы райдыдтой дзурын сæ мадæлон æвзагыл. Уый хорз хабар у. Фæлæ нæ рæзгæ фæлтæры ‘хсæн ис ахæмтæ, кæцытæ нæ аргъ кæнынц нæ ирон культурæйæн, уыимæ ма сæхи æвдисынц æнæгъдауæй. Æмæ цымæ цæвиттон кæмæй исынц? Нæ афтæ хуыйнæг олигархтæй. Уыдонæй бирæтæ сæхи æвдисынц тынг æнæгъдау, сæ фылдæр аргъ нæ кæнынц нæ ирон фарнæн, нæ традицитæн æмæ мадæлон æвзагæн, кæнынц сыл уæлæхох. Æмæ уыцы негативон, æппæрццæг миниуæг зыны нæ фæсивæды зондахастыл æмæ сæ культурæйыл. Æз разы дæн мæ размæйы раныхасгæнджытимæ, цæмæй нæ горæты сыæллæтты рæвдауæндæтты æмæ скъолаты арæзт æрцæуа сæрмагонд ирон къордтæ.

Кцойты Зæлинæ, сыæллæтты рæвдауæндоны директор, Фæстеркон районы Советы сылгоймæгты змæлды президиумы уæнг:

– Æз дæргъвæтин рæстæг кусын сыæллæтты рæвдауæндæтты. Фæстаг рæстæджы бæлвырд фæхуыздæр ирон æвзаджы уавæр сыæллæтты рæвдауæндæтты. Ис нæм сæрмагонд къордтæ, ирон æвзаджы хорз педагогтæ, фæлæ иуæй-иу ирон ныййарджытæ сæ сабиты нæ уадзынц ирон къордтæм. Ныййарджытæ сæхæдæг хæдзары сæ цотимæ нæ дзурынц иронау. Мах сæ сыæллæтты рæвдауæндоны ахуыр кæнæм мадæлон æвзагыл, хæдзары та сæм дзурынц уырыссагау. Цæй æмæ дзыллон-информацион фæрæзты хъусын кæнæм сыæллæтты рæвдауæндæтты æмæ скъолаты йæ сабиты ирон къордтæм чи нæ уадзы, уыцы ирон ныййарджыты нæмттæ æмæ мыггæгтæ. Чизоны сæм уæд бахъара, ирон æвзагæн ма Ирыстоны аргъгонд кæй цæуы, уый.

Томайты Рохсанæ, 13-æм астæуккаг скъолайы ирон æвзаг æмæ литературæйы ахуыргæнæг.

– Махæн, ахуыргæнджытæн, нæ сæйраг нысан æмæ хæс у ахуыргæнинæгты нæ адæмы хуыздæр традицитыл, æгъдæуттыл æмæ сыгъдæг патриотон миниуджытыл хъомыл кæнын. Æмæ мах зæрдиагæй архайæм ууыл. Уымæ гæсгæ мах, ахуыргæнджытæ, не ‘хсæнадон организацитимæ иумæ хъуамæ бакусæм алы ирон ныййарæгимæ дæр, цæмæй уый йæ сабийæн цæлхдуртæ ма æвæра ирон æвзаг сахуыр кæныны хъуыддаджы. Ирон æвзаджы тыххæй Дзæуджыхъæуы ахуырады управлени не скъолайæн цы мадзæлттæ спълан кодта, уыдон иууылдæр æхххæст æрцыдысты .

Диакъонты Сергей, Дунеон Æхсæнадон Змæлд «Ирæтты Уæлдæр Уынаффæдон»-ы Координацион Советы уæнг, журналист-публицист:

– Дунеон Æхсæнадон Змæлд «Ирæтты Уæлдæр Уынаффæдон»-ы læмбынæг ахуыр кæны мадæлон æвзаджы риссагдæр æмæ лыггæнинагдæр фарстатæ æмæ бинонытæй архайы æвæстиатæй сæ сæхххæст кæныныл, хицауадмæ цы фарстатæ хауынц, уыдон та сæвæрæм кæмæ хауынц, уыцы хицауады раз. Алчи дæр уæ зоны, ирон æвзаджы æмæ литературæйы ахуыргæнджытæ фылдæр скъолаты кæй сты ацæргæ кары адæймæгтæ, æрыгон ахуыргæнджытæ нæм нæ фаг кæны. Æз бабæрæг кодтон скъолаты ирон æвзаджы уроктæ куыд læвæрд цæуынц, уый. Раст куы зæгъон, уæд мæ зæрдæ барухс. Зæгъын ма хъæуы уый, æмæ нæм ЦИПУ-йы ис ирон æвзаг æмæ литературæйы факультет, фæлæ уæддæр ирон æвзаджы ахуыргæнджытæ нæ фаг кæны. Кæдæм ацæуынц нæ фæсивæд университет каст фæуыны фæстæ? Цæуылнæ цæуынц скъолатæм? Ацы фарстатæ хъæуы læмбынæг сахуыр кæнын. Ирон ныййарджытимæ, кæцытæ домынц, цæмæй сæ сабитæ ахуыр кæной уырыссаг къордты, хъæуы хорз бакусын кæртыты æмæ сыхы «Ныхас»-ты разамонджыты. Уыцы пайдайаг хъуыддаг ирд æвдисæн уыдзæн сæ куысты фæстиуджытæн. Уыимæ ма бацархайын хъæуы, цæмæй алы ирон хæдзар, алы ирон бинонтæ дæр рафыссой иу ирон газет, кæнæ ирон журнал.

Алыккаты Æхсарбег, Уæрæсейы Фысджыты Цæдисы уæнг, фыссæг:

– Нæ мадæлон æвзаг у æвæджиауы хæзна æмæ махæй алкæй хæс дæр у йæ бахъахъхъæнын. Не ‘взаг куы ферох кæнæм, уæд нал зондзыстæм нæ уидæгтæ, нæ царды уаг, нæ фарн.

Æнæ мадæлон æвзагæй нæй наци. Æмæ йæ хъысмæт ис нæхи къухты. Мадæлон æвзагмæ уарзондзинад хъæуы чысылæй фæстæмæ. Абон нæ мадæлон æвзаг хъуамæ ма ныууадзæм айдагъ ахуыргæнджыты æвджид, фæлæ йыл бакусæм иумæ, æмзæрдæйæ. Хъыгагæн, абон не скъолаты нæ фаг кæнынц фæскъласы кæсынæн чингуытæ, уымæ гæсгæ арæхдæр ирон æвзагмæ тæлмац кæнын хъæуы фæсарæйнаг æмæ уырыссаг классикты. Æвзаг у суадон æмæ куы бахус уа, уæд нын фадат нал уыдзæн уыцы рагон, фыдæлты алæмæтон æвдадзæй баназынæн.

Нæ уацхæссæг

СКАНВОРД

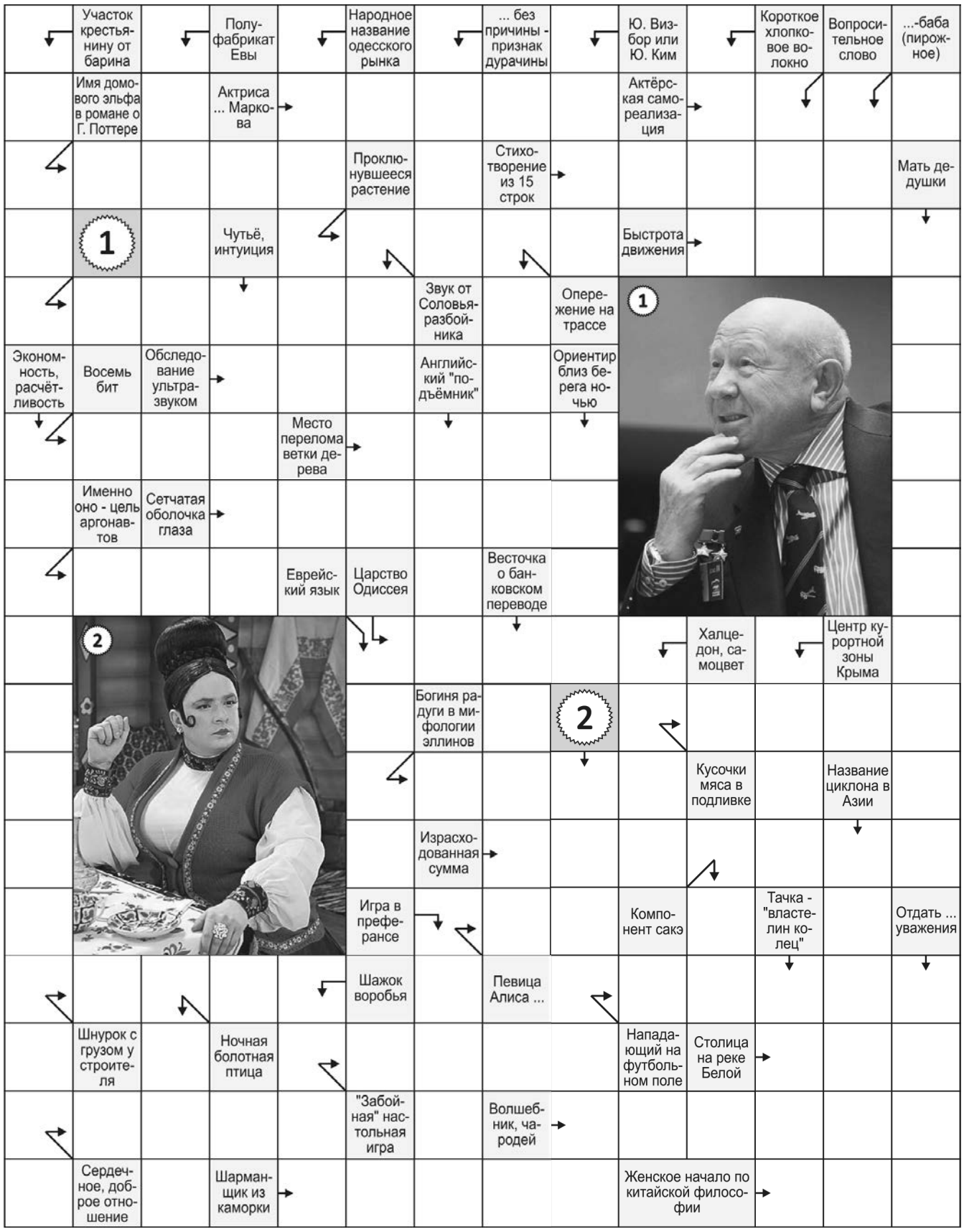

АНЕКДОТЫ

***

– Папа, а кто такие алкоголики?

– Ну, сынок… Видишь, две березы стоят? А алкоголику кажется, что там четыре березы.

– Пап, там одна береза.

***

Занятие ерундой на рабочем месте развивает боковое зрение, слух и бдительность в целом.

***

Девушка парню:

– Никуда я с тобой не пойду!

– А чего тогда вырядилась и накрасилась?

– А чтобы ты видел, какая красавица с тобой никуда не пошла!

***

Четырехлетняя девочка, которую наказала ее бабушка, стоит в углу и плачет. К ней подходит дедушка, который во внучке души не чает, и нарочито строго говорит:

– Что, бабушка обидела? Сейчас я пойду и уши-то ей оторву!

Внучка, успокаиваясь:

– Деда, а сережки мне отдашь?

***

Заходит жена в комнату, где находится муж, и говорит:

– Дорогой, вынеси мусор!

Муж (с тяжким вздохом):

– Я только сел!

Жена (с пониманием и сочувствием):

– А что ты делал?

Муж:

– Лежал!

***

Муж видит, как жена встала на весы и изо всех сил поджала живот:

– Света, ты думаешь, это тебе поможет?

– Еще бы, так хоть цифры видно.

***

– Что такое разница в возрасте?

– Это когда муж рассказывает, что любил в детстве смотреть диафильмы, а жена спрашивает, что это такое.

***

– Я беременна и выхожу замуж! Сама не знала, но соседи врать не будут!

ОТВЕТЫ НА СКАНВОРД

По горизонтали: Римма. Игра. Добби. Рондо. Всход. Темп. Леонов. Ион. Бэйт. Сном. Ветина. Руно. Итака. Гунны. Ирада. Затрата. Мон. Ответ. Инсайд. Козёл. Уфа. Тенно. Кордун. Карло. Инь.

По вертикали: Надеи. Бережливость. Ребро. Быль. Нутро. Пирова. Скок. Свист. Идиш. Смех. Лифт. Мизер. Обгон. Авизо. Бара. Мак. Данилко. Агат. Линт. Рис. Гре. Ритта. Аудит. Ром. Тайфун. Прабабушка. Дань.

Гороскоп с 10 по 16 июля

ОВЕН. Придется уделять особое внимание денежным и имущественным вопросам, обеспечению материальной стабильности. Возможно приобретение вещей длительного пользования. Неплохие возможности для деловых отношений. Но вероятна небрежность в финансовых делах из-за излишней самоуверенности. 10 и 15 июля неблагоприятны для крупных приобретений, возможны финансовые неудачи, потеря денег.

ТЕЛЕЦ. Возрастет желание блистать и хвастаться, для чего могут потребоваться деньги. Ради обретения лучшего финансового положения нужно много работать. Уверенность в себе может помочь в продвижении по службе, зарабатывать деньги придется, не надеясь на чужую помощь. Надо лучше контролировать свои расходы и не проявлять беззаботности в деловых отношениях, вас могут обмануть. В конце недели возможна удача в решении трудных денежных вопросов.

БЛИЗНЕЦЫ. Ваше материальное положение во многом зависит от других людей и внешних обстоятельств. Карьера и ожидаемые доходы могут стать несбыточной мечтой из-за необдуманных действий и тайной неприязни со стороны влиятельных людей. Выходные не очень хороши для покупок, серьезных сделок. Возможна небольшая помощь со стороны друзей, знакомых.

РАК. Доходы возможны благодаря повышению профессионального авторитета и умения поддерживать полезные связи. Вам могут помогать родители, друзья, супруги. Больше всего денег принесет деятельность, связанная с оказанием услуг, участие в коллективном творчестве. Но не стоит посвящать посторонних людей в свои денежные дела и проблемы. Усиление интуиции может принести успехи в бизнесе и решении важных финансовых и имущественных проблем.

ЛЕВ. Вам еле хватит выносливости и устойчивости перед всевозможными опасностями для здоровья. Вы сможете экономить силы, тратить их рационально. Проблемы вероятны из-за плохого питания, недостающих в организме витаминов и микроэлементов. Уязвимыми сейчас можно назвать кости и зубы, они подвержены травмам и заболеваниям. 15 июля зубы лечить не стоит.

ДЕВА. Период в целом неплохой, если у вас нет хронических болезней. Уязвимостей почти нет, разве что бережнее надо будет относиться к печени, избегать излишеств в еде и питье. Травмам и острым заболеваниям подвержена область таза и бедер. 15 и 16 июля потребуется осторожность при работе с техникой, в транспорте, эти дни особенно травмоопасны.

ВЕСЫ. Напряженный период, требующий больших физических или психологических нагрузок, вызывающих нервное беспокойство, быструю трату сил, повышенную неосторожность. В то же время нежелателен и застой энергии. Малоподвижный образ жизни может развить неуклюжесть, которая часто ведет к травмам. Возможны нарушения сна. Полезны спортивные занятия на воздухе.

СКОРПИОН. Период повышенной уязвимости, разбалансированности энергии. В это время о недостатке энергии может говорить не только вялость, пассивность, но и высокая активность, скорее даже суетливость, которая идет от повышенной нервности. Особенно уязвимы почки, кожа, переутомление может привести к появлению любых хронических заболеваний. Полезны оздоровительные практики с применением музыки, цветотерапия, специальная диета.

СТРЕЛЕЦ. Важный для здоровья период, когда следует уделить ему особое внимание, даже если ничего не беспокоит. Это время подходит для медицинского обследования, профилактики, лечения хронических болезней. Очень важно позитивное отношение к окружающему миру и к себе, тогда многие проблемы со здоровьем будут легко уходить. Старайтесь избегать конфликтов, они могут повредить здоровью.

КОЗЕРОГ. Хороший период для того, чтобы сосредоточиться на вопросах дома и семьи. Вы можете заняться ремонтом, совершить ряд покупок для дома, которые обещают быть удачными. Это очень благоприятное время для путешествий, в том числе и в дальние страны. К тем, кто занимается творческой работой и имеет свою мастерскую на дому, может прийти внезапное вдохновение. Если хотите расслабиться, то лучше провести время дома, в тишине и покое.

ВОДОЛЕЙ. Вас ожидает обилие поездок, знакомств. Решить организационные и деловые вопросы вы сможете благодаря связям, общению. Это хорошее время для интеллектуальной активности. Во-первых, в вашу голову может прийти много свежих и нестандартных идей, во-вторых – сейчас вы можете заметить, что тонко чувствуете других людей. Старайтесь соблюдать аккуратность на дороге, велик риск аварий. Также присутствует опасность противоправных действий – сторонитесь сомнительных проектов.

РЫБЫ. Сосредоточьтесь на финансовых вопросах. Вы можете приобрести дополнительный источник дохода или получить хорошую выгоду от основной работы. Также не исключена и материальная выгода от других людей. Покупки для дома в это время обещают быть удачными, так что полученные деньги лучше направить на эти нужды. В этот период вы можете почувствовать, что стали более чувствительными. Старайтесь избегать иллюзий, чтобы не потерять почву под ногами.

Дискуссия

О НАБОЛЕВШЕМ

В зале «Юнеско» Северо-Осетинского государственного университета им. К.Л. Хетагурова состоялось заседание дискуссионной площадки «Абон клуб» на тему: «Трудоустройство молодежи. Проблемы и пути их решения». В разговоре приняли участие представители Комитета занятости населения, Министерства физической культуры и спорта, Министерства культуры республики. В ходе мероприятия были затронуты наиболее актуальные проблемы трудоустройства молодежи в Северной Осетии, даны анализ и оценка состоянию ее занятости в отраслях экономики, культуры, спорта, социальной сфере региона.

Председатель дискуссионной площадки «Абон клуб» **Никита Бутаев**, открывая заседание, отметил: *«Время определяет форму, поэтому сегодня важно определить возможные формы трудоустройства молодежи, актуальные именно для нашего времени. Главный вопрос, на который мы должны найти ответ в ходе сегодняшнего обсуждения, – какие можно найти формы государственной поддержки и общественного участия в трудоустройстве молодежи».*

В свою очередь, представители Республиканского центра занятости населения отметили, что трудоустройство молодежи – сложная и актуальная проблема, так как спрос на молодую рабочую силу, не имеющей опыта работы и дополнительных навыков, невелик. Решение этой проблемы имеет большое значение, так как именно эта возрастная группа населения более мобильна, легче проходит адаптацию к новым социально-экономическим условиям, более склонна к переориентации на перспективные виды профессиональной занятости.

Одно из первых предложений, которое поступило в ходе обсуждений, – создание межведомственной комиссии, в которую вошли бы представители власти, бизнеса и предприятий. Эта комиссия могла бы консолидированно обсуждать проблемы трудоустройства молодежи и предлагать какие-то решения не только для молодых людей, но и для власти.

Заместитель министра физической культуры и спорта РСО-А **Валерий Гульчеев** отметил: *«Мы обсуждаем очень важную тему, потому что она, так или иначе, затрагивает каждого из нас. Безусловно, трудоустройство выпускников во многом определяется общей ситуацией на рынке труда. Как только возрастает напряженность на нем, это сразу сказывается на возможности трудоустройства будущих специалистов. Зачастую будущая профессия выбирается по принципу престижа, моды, высокооплачиваемости. Выпускники общеобразовательных школ имеют низкую мотивацию к получению востребованных экономикой профессий. Необходима системная профориентационная работа, направленная на повышение привлекательности и осознанный выбор абитуриентами востребованных профессий и специальностей».*

В ходе обсуждения участники также затронули вопрос трудоустройства людей с инвалидностью. Специалисты отметили, что у лиц с повышенными потребностями эта проблема в настоящее время не стоит так остро, как раньше. Во многих организациях и компаниях существует определенное количество рабочих мест, на которых могут трудиться только люди с ограниченными возможностями здоровья. Случаются ситуации, когда предложение превышает спрос.

По итогам обсуждения в рамках дискуссионной площадки было принято решение доработать резолюцию с учетом всех полученных предложений и замечаний. В частности, в нее войдут предложения сформировать документ, позволяющий нормировать отношения работодателей и учебных заведений в отношении прохождения практики и трудоустройства выпускников, рассмотреть вопрос о возможности предоставления налоговых и кредитных преференций предприятиям, привлекающим к своей деятельности молодых специалистов без опыта работы, и др.

Кристина ДЗУЦЕВА

ДЛЯ СПРАВКИ!

Дискуссионная площадка «Абон клуб» существует около двух месяцев на базе Северо-Осетинского государственного университета при поддержке Администрации Главы РСО-А и Правительства РСО-А и Комитета по делам молодежи. Раз в месяц участники «Абон клуба» обсуждают самые актуальные вопросы.

РЕКЛАМА, ОБЪЯВЛЕНИЯ

БЛАГОДАРНОСТЬ ГЛАВЕ АМС Г. ВЛАДИКАВКАЗА БОРИСУ АЛБЕГОВУ

Администрация МБОУ СОШ №48, коллектив учителей и учащиеся, родительская общественность выражают огромную благодарность главе администрации местного самоуправления **Борису Харитоновичу Албегову** за то, что он принял оперативное и деятельное участие в ремонте крыши, изыскал для этого необходимые средства.

Глубоко признательны также подрядчику Руслану Хадарцеву, который выполнил работы качественно и в срок.

МБОУ СОШ №48

ПОЕЗДКИ НА МОРЕ
на комфортабельном микроавтобусе
Т.: 8-960-401-64-41, 8-928-938-04-44

ОКНА «АИСТ» ПОСТОЯННЫЕ СКИДКИ
КРАСИВЫЕ, ЭЛЕГАНТНЫЕ, ДОЛГОВЕЧНЫЕ
ОКНА СО СВЕТЛОЙ УПЛ. РЕЗИНОЙ
БЕСПРОЦЕНТНАЯ РАССРОЧКА
• рассрочка предоставляется фирмой •
ВИТРАЖИ, ОТЛИВЫ
ПОДОКОННИКИ
РОЛЬСТАВНИ
МОСКИТНЫЕ СЕТКИ
ТЕРМОСТЕКЛО
ЗАМЕР И УСТАНОВКА БЕСПЛАТНО
Владивостокская, 3 (р-н Викалины). Т. 999-633

ШТУКАТУРКА
под маяк
со своего материала – 400 руб./кв.м.
СТЯЖКА ПОД МАЯК (со своего материала) – 500 руб./кв.м.
СКИДКА НА БОЛЬШИЕ ОБЪЁМЫ!
Т. 8-962-747-75-20

СРОЧНО ПРОДАЕТСЯ
участок 6 соток
1 линия на одном
из лучших пляжей
КРЫМА
в районе Евпатории, 250 м до моря. Коммуникации рядом. Документы Российские.
Цена: 800 тыс.руб. СОБСТВЕННИК
тел.: 8 938 883 67 89, 8 978 021 66 77

ПТИЦЕФЕРМА РЕАЛИЗУЕТ МОЛОДЫХ
КУР-НЕСУШЕК
БЕСПЛАТНАЯ ДОСТАВКА.
Т. 8-928-883-06-33.

РЕКЛАМА, ОБЪЯВЛЕНИЯ

Напишу песню
про семью и фамилию,
также для свадеб и кувдов
и других мероприятий.
Цена 3 тыс.руб.
Народный артист РСО-А Валерий Хуриев
(Автор более 600 адресных песен)
т. 8-928-686-15-77

ВАКАНСИЯ
В офисный центр
информационно-торговой компании требуются:
• МЕНЕДЖЕР ПО ПРОДАЖАМ;
• ПРОДАВЕЦ-КОНСУЛЬТАНТ.
Т. 918-834-81-74

ИЗДЕЛИЯ из ГРАНИТА
ПАМЯТНИКИ
ВАЗЫ, ПЛИТКА
Балясины
т.: 8-909-476-19-95

АДВОКАТ
ПО ГРАЖДАНСКИМ ДЕЛАМ
Галина Георгиевна Рудь
– ЖИЛИЩНЫЕ, СЕМЕЙНЫЕ, НАСЛЕДСТВЕННЫЕ ДЕЛА;
– ОФОРМЛЕНИЕ НАСЛЕДСТВА «ПОД КЛЮЧ»;
– КОЛЛЕКТИВНЫЕ ИСКИ И ОБРАЩЕНИЯ.
Ул. Леонова, 5/1
(напротив налоговой инспекции)
т. 8-918-826-41-39.

МЕТАЛЛОИЗДЕЛИЯ
Ворота, двери, перила, навесы, лексан, парковки и т.д.
Любая сложность! Недорого!
Т.: 8-928-490-12-24, 8-960-400-74-04

ПАМЯТНИКИ
из гранита, мраморной крошки
Готовые комплекты
Укладка ТРОТУАРНОЙ ПЛИТКИ
Т.: 8-928-488-67-57, 98-11-25

ВЛАДИКАВКАЗ
9 772219 107108

Главный редактор – Т.С. Калицов;
зам. главного редактора – Диана Варзиева;
корреспонденты – Тамара Бунтури, Мадина Тезиева, Ольга Сергеева, Екатерина Джиоева, Елизавета Чухарова, Кристина Дзуцева, Марина Хуриева, Алена Джиоева;
фотокорреспондент – Зарина Маргиева;
верстка – Марат Багаев, Аслан Кудзаев;
корректоры – Лидия Цахилова, Алана Бигулова.

Учредитель АМС г. Владикавказа.
Адрес учредителя: 362040, пл. Штыба, 2.

Газета выходит три раза в неделю.
Подписной индекс 10984.

Адрес редакции и издателя:
362002, ул. Тамаева/Джанаева, 30/36, 4 этаж.
Телефоны:
50-15-45 – главный редактор;
50-15-10 – зам. главного редактора
50-15-35 – бухгалтерия;
50-15-05 – корреспонденты;
E-mail: vladgazeta@rso-a.ru

Номер подписан в печать по графику – 17:00
фактически – 17:30

Тираж 1312 экз. Заказ № 1130.

Мнения авторов не всегда совпадают с мнением редакции. За содержание авторских материалов редакция ответственности не несет.
Использование материалов и клише допускается только с письменного разрешения редакции. При перепечатке ссылка на «Владикавказ» обязательна.
Редакция не вступает в переписку. Рукописи не рецензируются и не возвращаются. Материалы под рубрикой «На коммерческой основе» печатаются на коммерческой основе. За их содержание редакция ответственности не несет.

Отпечатано в «ИЗДАТЕЛЬСТВО «ЮЖНЫЙ РЕГИОН»
357600, Ставропольский край, г. Ессентуки, ул. Никольская, 5 «а», тел./факс: (87934) 6-87-30

Газета зарегистрирована в Южном окружном межрегиональном управлении Министерства РФ по делам печати, телерадиовещания и средств массовых коммуникаций.
Регистрационный номер ПИ № 10-4734 от 29.05.2002 г.