15 августа, суббота, 2020 г.

№85 (2702)

ВЛАДИКАВКАЗ

www://vladgazeta.online/ gazeta_vladikavkaz

Печатный орган муниципального образования г. Владикавказ. Общественно-политическая газета. Рекомендованная цена – 10 руб.

ЭКСКЛЮЗИВ

Без малого два года Ирина Азимова работает в должности заместителя председателя Правительства РСО-А. Курирует целый блок социально значимых вопросов сферы образования, культуры, спорта, руководит рабочей группой республиканского оргкомитета по подготовке и проведению празднования 1100-летия крещения Алании. А в этом году, в экономически и социально напряженное время для республики, она возглавила Межведомственную комиссию по работе с заявлениями граждан на оказание адресной помощи. Об этих и других направлениях деятельности вице-премьер рассказала в интервью газете «Владикавказ».

стр. 4–5

ИРИНА АЗИМОВА:

ЛЮДИ ДОЛЖНЫ ЧУВСТВОВАТЬ, ЧТО ОНИ ЗАЩИЩЕНЫ

АКАДЕМИЯ ФУТБОЛА: СКОРО ОТКРЫТИЕ

2 стр.

ТАМЕРЛАН ФАРНИЕВ НАГРАДИЛ ВЫПУСКНИКОВ

2 стр.

КАПИТАН, КАПИТАН, УЛЫБНИТЕСЬ! ВЫСТАВКА В. ПАГАЕВА

3 стр.

КОНТАКТ-ЦЕНТР АМС Г. ВЛАДИКАВКАЗА: 8 (8672) 30-30-30

ПОГОДА: ночью +20°, утром +24°, днем +31°, вечером +24°

КУРСЫ ВАЛЮТ: USD ЦБ – 73,38 EUR ЦБ – 86,86

ВИЗИТ

АКАДЕМИЯ ФУТБОЛА «АЛАНИЯ» СКОРО ПРИМЕТ СВОИХ ПЕРВЫХ ВОСПИТАННИКОВ

Близится к завершению строительство академии футбола «Алания», где будут обучаться до 120 спортсменов со всех районов Северной Осетии. Накануне Глава республики Вячеслав Битаров в сопровождении заместителя председателя правительства Ирины Азимовой, министра физической культуры и спорта Алана Хугаева и директора учреждения Роберта Битарова посетил академию и оценил темпы и качество строительных работ.

Академия-интернат включает в себя пятиэтажное здание, где будут созданы комфортные условия для проживания юных спортсменов, два футбольных поля с трибунами, зеленую зону, автомобильную парковку. На сегодняшний день уже завершен конкурсный отбор юных игроков академии. В сотню лучших вошли дети из разных районов республики, а также из Южной Осетии. Они будут обучаться в школе №17 г. Владикавказа. Сформирован и тренерский состав из 13 человек во главе с главным тренером Владимиром Рокуновым.

Вячеслав Битаров осмотрел помещения, где в скором времени разместятся воспитанники академии, а также прилегающую к ней территорию. Строительные работы, по заверению подрядчиков, идут в соответствии с планом-графиком. Сдача объекта намечена на 24 августа.

– *Мы вышли на финишную прямую по созданию академии футбола, где талантливые ребята смогут заниматься любимым делом в современных условиях. Своих первых воспитанников академия примет уже совсем скоро, поэтому мы должны в оперативном режиме внести последние штрихи, завершить последние приготовления,* – подчеркнул **Вячеслав Битаров**.

Глава республики выразил уверенность, что новая академия футбола станет кузницей будущих звезд футбола республиканского, российского и даже мирового уровня. Однако это далеко не единственная функция академии.

– *Звездами становятся единицы, а ведь заниматься здесь будут сотни ребят, которых вне зависимости от спортивных успехов мы должны вырастить достойными, порядочными, честными людьми. Поэтому, как любое образовательное учреждение, академия будет выполнять воспитательную функцию. В этих стенах дети должны учиться дружить, работать в команде, уважать друг друга и старших и, конечно, иметь здоровые привычки и вести здоровый образ жизни!* – отметил Вячеслав Битаров.

В ходе инспекционной поездки также обсуждался вопрос о дальнейшем развитии футбольной академии: в будущем году планируется строительство бассейна и дополнительного современного футбольного поля с натуральным покрытием.

Подготовила Алена ДЖИОЕВА

ТОРЖЕСТВЕННО

ТАМЕРЛАН ФАРНИЕВ НАГРАДИЛ ОТЛИЧИВШИХСЯ ВЫПУСКНИКОВ ВЛАДИКАВКАЗСКИХ ШКОЛ

Вчера в актовом зале Администрации местного самоуправления г. Владикавказа глава АМС Тамерлан Фарниев наградил отличившихся выпускников владикавказских школ.

По результатам сдачи единого государственного экзамена во Владикавказе 24 ученика набрали наивысший балл по выбранным ими предметам. Сразу по двум предметам 100 баллов получили четверо из них.

– *Хочу выразить благодарность от имени Главы Республики Северная Осетия – Алания Вячеслава Битарова, от имени администрации города вам лично, вашим родителям и учителям. Вы проделали большой путь, который увенчался успехом, приложили много усилий. Вы – гордость нашего города и республики. Впереди не менее сложный путь. Я желаю, чтобы вы поступили в вузы, в которые хотите, и стали не только профессионалами, но и хорошими гражданами и людьми,* – обратился к выпускникам **Тамерлан Фарниев**.

В завершение глава администрации наградил собравшихся почетными грамотами и памятными подарками.

Соб. инф.

МНОГОДЕТНЫМ СЕМЬЯМ – ОТПУСК В ЛЮБОЕ ВРЕМЯ

ПАРЛАМЕНТ

Совет республиканского Парламента продолжает работать в форме дистанционного опроса. В очередной раз депутаты рассмотрели ряд федеральных и республиканских инициатив, а также отреагировали на обращения коллег из других регионов России.

Глава РСО-А Вячеслав Битаров внес на рассмотрение в Парламент законопроект, который вносит изменения в закон о противодействии коррупции в соответствии с федеральными нормами.

В одном из федеральных законопроектов предлагается предоставить право органам местного самоуправления оказывать поддержку территориальным общественным организациям, которые создаются по инициативе граждан по месту жительства для самостоятельного решения вопросов местного значения. Другой федеральный законопроект, автором которого выступили депутаты фракции «Справедливая Россия», касается формирования фонда капитального ремонта.

Ввиду сложившейся ситуации с пандемией коронавируса они предлагают до конца текущего года приостановить передачу средств фонда капитального ремонта со специального счета регоператору из-за задолженности собственников по оплате взносов. Существует положение: если размер фактических поступлений взносов на капремонт меньше 50%, то владельцу спецсчета поступает уведомление о погашении задолженности. В противном случае формирование фонда капремонта на спецсчете прекращается в пользу формирования фонда на счете регионального оператора. Но в данном случае по известным причинам многие граждане испытывают финансовые трудности. Кроме того, отсутствует возможность проведения общего собрания жильцов многоквартирного дома.

С важной инициативой выступили депутаты фракции «Единая Россия». Суть ее в том, что согласно действующему семейному законодательству родители обязаны выплачивать алименты только на несовершеннолетних детей до 18 лет либо на нетрудоспособных совершеннолетних, нуждающихся в помощи. Совершеннолетние граждане, обучающиеся в школе, в эту категорию не входят. Получается, что все расходы на содержание ребенка ложатся на плечи одного из родителей, ведь ребенок не может совмещать учебу в школе с трудовой деятельностью.

Представители Ямало-Ненецкого округа считают, что необходимо расширить право на отпуск многодетным семьям. Сегодня эта категория имеет право на ежегодный оплачиваемый отпуск в любое удобное для нее время. Но только в том случае, если дети не достигли возраста 12 лет. Депутаты считают справедливым скорректировать эту норму и повысить ее до 18 лет.

Также были рассмотрены итоги исполнения республиканского бюджета за первое полугодие текущего года. Доходы составили чуть меньше 17 млрд руб., расходы – 16 млрд руб., в результате чего сложился профицит в размере 838 млн руб. Собственные налоговые и неналоговые поступления достигли 5 млрд 620 млн руб., безвозмездные поступления – 11 млрд 40 млн руб.

Тамара БУНТУРИ

КАПИТАН, КАПИТАН, УЛЫБНИТЕСЬ!

Капитан третьего ранга ВМФ РФ Владимир Пагаев стал лауреатом конкурса «Любимый Владикавказ»

13 августа состоялась церемония награждения победителя конкурса фотографий «Любимый Владикавказ», организованного известными владикавказскими художниками Ахсарбеком Ахполовым и Ульяной Гончаровой при поддержке автора блога «Старый Владикавказ» и организатора группы «Необычный Владикавказ» в ФБ Михаила Ткаченко.

Владимиру Пагаеву вручили картину, написанную Ульяной Гончаровой по мотивам его фотографии-победительницы. *«Фотографией я увлекаюсь с детства,* – признается **Владимир Пагаев**. – *Первый фотоаппарат мне купили в седьмом классе. Я тогда подражал своему дяде, маминому брату, который всерьез занимался фотографией».*

Офицер запаса, капитан третьего ранга Владимир Пагаев родными считает два города на Земле: Владикавказ и Владивосток. Во Владивостоке он окончил знаменитое Тихоокеанское высшее морское училище имени адмирала Макарова.

Это единственное военно-морское учебное заведение на востоке нашей страны. На мой вопрос, как ему в голову пришла мысль поступать именно в военно-морское училище, он отвечает: *«Шел по стопам отца. Отец мой гизельский, но их семью в свое время раскулачили и сослали в Среднюю Азию. Сначала в Казахстан, а потом в Узбекистан. В Узбекистане отец стал заслуженным хлопкоробом, оттуда его и призвали на фронт. Воевал отец на западном фронте. После войны окончил пехотное училище и в 1947 году его отправили служить на Тихоокеанский флот. Ну, и я, конечно, мечтал там служить, как отец».*

21 год отслужил Владимир Пагаев на флоте. И все эти годы любовь к фотографии не покидала его. В 1985 году он увлекся слайдами. Сам придумал специальный стереоскоп. Ну, а когда появилась «цифра», с пленочных фотоаппаратов перешел на цифровые.

– *Будете ли вы продолжать организовывать конкурсы фотографий?* – с этим вопросом я обратилась к Ульяне Гончаровой и Ахсарбеку Ахполову. *«Да!»* – отвечают они в один голос. И следующий конкурс, по их словам, будет посвящен нашим горам. Победитель первого конкурса Владимир Пагаев собирается также принять в нем участие, ведь горы он знает отлично. *«13 лет проработал в местном «МегаФоне» инженером, после того, как ушел с флота,* – комментирует он. – *Так что горы наши я знаю».* Владимир признается, что, хотя всю жизнь и занимался фотографией, нынешняя награда у него первая.

С победой, Владимир, и новых успехов!

Мадина ТЕЗИЕВА

ГОРОДСКАЯ ВЫСТАВКА

«ГАРМОНИЯ» И «ФИЛИГРАНЬ» – 2020

13 августа в выставочном зале Союза художников РСО-А на проспекте Коста открылась выставка, посвященная двум юбилярам двух замечательных владикавказских творцов: «Гармония» – 80-летию Ивана Илларионовича Николаенко (живопись, графика) и «Филигрань» – 65-летию Владимира Владимировича Лобжанидзе (декоративно-прикладное искусство). Это вторая по счету выставка в зале Союза художников РСО-А, открывшаяся после пандемии коронавируса.

В день открытия трудно бывает внимательно рассмотреть все работы, можно вынести лишь общее впечатление от увиденного. Им делятся со мной некоторые из зрителей.

Живописец Ахсарбек Ахполов:

– До сегодняшнего дня я видел работы Ивана Николаенко лишь на групповых выставках. Первый раз побывал на его персональной выставке и приятно удивлен сильным, высоким уровнем его реалистической живописи. Что такое живопись? Это – живое письмо. Ничего вымученного, засушенного в работах Ивана Илларионовича нет, везде – только живые краски. Мне очень понравились его этюды, сделанные на природе. Как он пишет камни! Знаю Ивана Николаенко как человека теплого, душевного, сердечного... Рад, что его персональная выставка стала для меня открытием.

Независимый продюсер Мишель Гастанты:

– Удивительная атмосфера царила на открытии выставки! Как будто собралась одна большая, дружная, любящая семья! Это непередаваемо. О творчестве юбиляров очень хорошо говорили на открытии председатель Союза художников Северной Осетии Таймураз Маргиев, живописец Жорж Гасинов, депутат Батраз Билаонов, скульптор Нарт Реваз. Выставка очень гармоничная, изящная... Не зря авторы выбрали такие говорящие названия, как «Гармония» и «Филигрань».

Виктор Буйвидас, пенсионер:

– Оба художника – не осетины, но все в их творчестве дышит любовью к Осетии. Необычная выставка, ее следует обязательно посетить!

Не пропустите! Вход на выставку свободный. Она продлится до конца августа.

Мадина ТЕЗИЕВА
Фото: Мишель ГАСТАНТЫ

ВОЗЛОЖЕНИЕ

В ПАМЯТЬ О ПОГИБШИХ

Вчера на Аллее славы во Владикавказе состоялось возложение цветов к обелиску бойцов спецназа «Булат» УФСИН России по Республике Северная Осетия – Алания, погибших при выполнении служебного долга. 22 года назад четверо сотрудников спецподразделения погибли в неравном бою с боевиками, пресекая бандитскую вылазку на территорию Северной Осетии.

Выполняя боевые задачи по охране административной границы, 13 августа 1998 года спецназовцы вступили в бой с незаконным вооруженным формированием. Четверо сотрудников «Булата» – Батраз Магометов, Алексей Тедеев, Алан Козаев и Сергей Никонов – погибли. Все они были награждены орденами Мужества посмертно и похоронены на Аллее славы. В память о погибших на территории УФСИН установили памятник.

– *Подвиг погибших бойцов отдела специального назначения «Булат» – это самый яркий пример патриотизма и героизма. Четверо молодых ребят стали гордостью, светлой памятью нашей маленькой, родной Осетии. Они проявили героизм, храбрость и отвагу, доказав, что являются достойными сынами Отечества. Мы приходим из года в год на Аллею славы, чтобы почтить их память. Мы помним ребят,* – отметил в своем выступлении врио начальника УФСИН России по Республике Северная Осетия – Алания **Артур Гугкаев**.

Залина НАРТИКОЕВА

(Окончание. Начало на стр. 1)

ИРИНА АЗИМОВА: ЛЮДИ ДОЛЖНЫ ЧУВСТВОВАТЬ, ЧТО ОНИ ЗАЩИЩЕНЫ

Наша встреча проходила в рабочем кабинете Ирины Азимовой, под доносящиеся с проспекта Мира звуки радио «Город». Конечно, не смолкал стационарный телефон, рабочие моменты не терпят отлагательства. Рядом с письменным столом у зампреда Правительства Северной Осетии стоит доска, на которой прописаны важные направления деятельности. Но главные усилия Правительства (и такую же задачу ставит Глава республики Вячеслав Битаров) должны быть направлены на поддержку людей в это тяжелое время, чтобы они чувствовали себя защищенными.

ПОМОЩИ ЖДАЛИ… И ОНА ПРИШЛА

– Ирина Султановна, говоря о реалиях текущего года, хочется спросить, какие задачи, возможно, были отодвинуты на второй план, а какие направления деятельности, напротив, пришлось усилить? Большая работа была проведена по обращениям за помощью граждан, оставшихся без средств в период пандемии. Расскажите, пожалуйста, об этом.

– Все запланированные мероприятия у нас проходят в плановом режиме за исключением того, что мы были вынуждены полностью отменить массовые мероприятия. Парад Победы, проведенный 24 июня, как вы знаете, состоялся без зрителей. Также в связи с непростой эпидемиологической ситуацией с апреля 2020 года мы приостановили детскую оздоровительную кампанию. Главным было и остается – сохранить здоровье и жизнь наших граждан.

После введения ограничительных мероприятий Указом Главы РСО-А была приостановлена деятельность практически всех предприятий, кроме строительных. Многие люди остались без работы. На период вынужденного простоя бюджетникам была сохранена в полном объеме заработная плата, они были защищены. Но ведь у нас очень много людей во внебюджетной сфере. Работодатели в зависимости от имеющегося у них ресурса старались сохранить зарплату полностью или частично. Но, конечно, многие граждане остались без средств к существованию. Это уже не говоря о неформально занятых: в торговле, в салонах красоты, в целом в сфере услуг…

ВООБЩЕ ДОЛЖНА СКАЗАТЬ, ПРАВИТЕЛЬСТВО ПРИДЕРЖИВАЕТСЯ ТАКОГО КУРСА, ЧТО НАМ НУЖНО ПОСТОЯННО ПОВЫШАТЬ УРОВЕНЬ ОБРАЗОВАНИЯ И СДЕЛАТЬ ЕГО ДОСТУПНЫМ ДЛЯ ДЕТЕЙ ВСЕЙ РЕСПУБЛИКИ. ТАКУЮ ЖЕ ЗАДАЧУ ПЕРЕД НАМИ СТАВИТ ГЛАВА СЕВЕРНОЙ ОСЕТИИ ВЯЧЕСЛАВ БИТАРОВ. И НАМ ЭТО УДАЕТСЯ, БЛАГОДАРЯ ТЕМ ЖЕ «ТОЧКАМ РОСТА», СПЕЦИАЛИЗИРОВАННЫМ КЛАССАМ, КУДА ИДЕТ ОТБОР ТАЛАНТЛИВЫХ РЕБЯТ СО ВСЕЙ РЕСПУБЛИКИ, КВАНТОРИУМУ... В ПЕРСПЕКТИВЕ К НИМ ПРИБАВИТСЯ МАЛЫЙ «СИРИУС». МЫ НАДЕЕМСЯ НА ОЩУТИМЫЙ ЭФФЕКТ ОТ НАШЕЙ РАБОТЫ, НА ТО, ЧТО У РЕБЯТ БУДЕТ С КАЖДЫМ ГОДОМ ВСЕ БОЛЬШЕ ВОЗМОЖНОСТЕЙ ДЛЯ САМОРЕАЛИЗАЦИИ.

Тогда Главой республики было дано поручение Правительству предложить меры поддержки граждан, потерявших доход в связи с введением ограничительных мероприятий. Был разработан порядок оказания единовременной адресной помощи и создана Межведомственная комиссия, в состав которой вошли все главы АМС, представители общественных организаций, Пенсионного фонда, Налоговой инспекции, Фонда социального страхования, Комитета занятости.

Людям необходимо было лишь подать заявление с указанием последнего формального или неформального места работы. По всем базам данных мы уже находили исчерпывающую информацию о материальном состоянии обратившихся. Если семья полностью потеряла доход, в том числе никто из членов семьи не получал пенсию или пособие по безработице в максимальном размере, то комиссией принималось решение об оказании единовременной адресной помощи. На каждого несовершеннолетнего ребенка в возрасте от 3-х лет – в размере 5 тысяч рублей, либо на семью – в размере от 5 до 15 тысяч рублей.

В целом на оказание единовременной адресной помощи было направлено около 43 миллионов рублей.

– Много было сообщений в социальных сетях, что кому-то несправедливо отказали. Выходит, эти люди что-то недоговаривают, все-таки доход в семье был?

– Мы в ежедневном режиме проводили заседания, нами все тщательно перепроверялось. Были случаи, когда в заявлении указывали, что семья полностью потеряла доход. Однако выяснялось, например, что отец детей работает, получает заработную плату либо пенсию.

– Пандемия негативно сказалась на занятости населения практически во всех регионах России. Как складывается ситуация у нас, какие меры принимаются для ее улучшения?

– Федеральным правительством были приняты беспрецедентные меры поддержки. Это адресная помощь для детей до 3 лет в размере 5 тысяч рублей на каждого ребенка, затем уже и по 10 тысяч рублей на детей от 3 до 15 лет включительно. В июне выплаты осуществлялись на всех детей от 0 до 15 лет…

По линии Комитета занятости эти меры также были приняты. Для граждан, зарегистрированных в качестве безработных, пособия были повышены с 8 тысяч рублей до минимального размера оплаты труда – 12 тысяч 130 рублей. Кроме того, всем гражданам, потерявшим работу после 1 марта 2020 года, также установили пособие по безработице в максимальном размере. Помимо этого осуществлялась выплата на каждого несовершеннолетнего ребенка от 0 до 18 лет по 3 тысячи рублей. Получается, если в семье, например, двое детей, она получала в общей сложности 18 тысяч рублей.

Был повышен размер минимального пособия по безработице с 1,5 до 4,5 тысяч рублей. Сейчас всем гражданам, признанным в установленном порядке безработными, помимо 4,5 тысяч также осуществляется выплата по 3 тысячи рублей на каждого несовершеннолетнего ребенка.

Что касается ситуации с безработицей, у нас за 7 месяцев признано безработными более 21 000 граждан, причем после 1 марта их стало больше на 18 000.

Конечно, есть выплаты, но принимаются и другие меры. Республика совместно с Рострудом будет осуществлять поддержку в качестве временного трудоустройства граждан. Нам на эти цели выделено из федерального бюджета 22,8 млн рублей. Речь идет о временной работе на срок до 3 месяцев. На каждого безработногобудет выплачиваться субсидия в размере около 16,2 тысяч рублей.

ПО МЕСТАМ БОЕВОЙ СЛАВЫ

– В конце прошлого года, начале текущего строились большие планы на проведение Года памяти и славы. Что удалось осуществить из намеченного?

– Действительно, мы активно обсуждали их на заседаниях дирекции Года памяти и славы, а также на заседаниях оргкомитета «Победа». Этот год особый – мы отмечаем 75-летие Великой Победы. Могу сказать, что 95 процентов из намеченных мероприятий будет выполнено в этом году. Разве что по понятным причинам реализация сдвинулась по срокам.

Глобальные планы практически воплощены в жизнь. Это обновление Барбашово поля, открытие Мемориала уроженцам республики и воинам Красной армии, погибшим в битве за Кавказ. Оно состоялось в узком формате при участии Главы РСО-А 9 мая, в юбилейный День Победы. Запланировано открытие бюстов ветеранам Великой Отечественной войны. Во всех районах республики практически завершен капитальный ремонт воинских захоронений в рамках государственной программы, курируемой Министерством обороны Российской Федерации. Мы продублировали на осетинский язык фильм «Баллада о солдате». В целом республика участвовала во всех общероссийских акциях.

Также мы оснастили 30 памятников Победы QR-кодами. Теперь на местах боевой славы можно будет узнать нашу историю военных лет. Это памятник Петру Барбашову, братьям Газдановым, памятник и мемориальный комплекс Иссе Плиеву, Мемориал Славы, памятники «Танк Т-34» во Владикавказе и «МиГ-21» в Моздоке, монумент защитникам Эльхотовских ворот, мемориальный памятник преподава-

телям, сотрудникам и студентам СКГМИ, павшим в годы Великой Отечественной войны, многочисленные памятники воинам-выходцам из разных населенных пунктов Северной Осетии.

ЛУЧШЕЕ ОБРАЗОВАНИЕ ДЛЯ ВСЕХ И ДЛЯ КАЖДОГО

– Сложным год был и в сфере образования. Оно впервые в истории ушло в онлайн. Всем – учителям, детям, родителям – пришлось адаптироваться к имеющимся реалиям, приложить немало усилий. Но, наверняка, было и много положительного. У нас активно ведется работа с одаренными детьми, вот-вот откроется детская футбольная академия, набор ребят уже произошел, совсем скоро будет открыт Кванториум в Моздоке. Многое остается за кадром, хочется поведать нашим читателям о значимых событиях.

– Как вы верно подметили, строится и капитально ремонтируется много объектов образования, культуры и спорта. Вообще, последние четыре года наша республика как одна большая стройка.

В начале учебного года у нас будут открыты две школы во Владикавказе на 1 100 и 550 мест, в 18-м и 19-м микрорайонах. В этом году откроются в Моздоке новая школа и второй в республике Кванториум. На разных этапах строительства школы в селениях Цалык, Чермен и Кизляр. Открыто более 40 «Точек роста» в общеобразовательных организациях республики. Это современные, оснащенные новым оборудованием образовательные пространства, где дети будут приобретать дополнительные инженерные навыки. Закупаем активно шахматные гостиные, чтобы развивать у наших детей логику мышления.

В этом году у нас появится мобильный Кванториум, который будет выезжать и проводить интенсивные двухнедельные курсы для ребят из всех населенных пунктов республики. Ну и, конечно, впереди у нас намечается большое событие – реализация проекта, одобренного Министерством просвещения, открытие Центра для работы с одаренными детьми, так называемого малого «Сириуса». Это перспектива до 2022 года. Строительство должно начаться уже в конце текущего года. Масштабная площадка объединит работу с одаренными детьми по всем направлениям, станет ядром развития в сфере образования, культуры и спорта. Мы сможем помимо всего прочего прививать детям навыки наставничества.

Вообще должна сказать, Правительство придерживается такого курса, что нам нужно постоянно повышать уровень образования и сделать его доступным для детей всей республики. Такую же задачу перед нами ставит Глава Северной Осетии Вячеслав Битаров. И нам это удается, благодаря тем же «Точкам роста», специализированным классам, куда идет отбор талантливых ребят со всей республики, Кванториуму… в перспективе к ним прибавится малый «Сириус». Мы надеемся на ощутимый эффект от нашей работы, на то, что у ребят будет с каждым годом все больше возможностей для самореализации.

– Как непосредственно строится работа с одаренными детьми?

– Мы возлагаем большие надежды на наши приоритетные региональные проекты по развитию математического и химико-биологического образования. Программы реализуются на базе РФМЛИ и 27-й школы Владикавказа. Таким образом мы подготовим кадры, которые будут развивать экономику республики, сельское хозяйство, медицину, делать научные открытия. В целом нам важно повышать уровень образования. Если говорить конкретно о математике – не зря ее называют царицей наук. Как сказал Ломоносов, математику только затем учить надо, что она ум в порядок приводит. Поэтому она нужна и людям с техническим складом ума, и гуманитариям. Дети, которые знают математику, будут способны решать любые жизненные задачи.

Ребятам из сельских поселений мы создали условия для проживания, чтобы они могли беспрепятственно уделять внимание образовательному процессу. По аналогии мы собираемся открывать экспериментальный класс для детей, рекомендованных школами искусств, музыкальными и художественными школами. Отбор проходил по результатам профильных смен, для детей были организованы мастер-классы от ведущих специалистов из Москвы и Санкт-Петербурга. Условия для проживания наших маленьких звездочек мы решили создавать в интернате на ул. Гастелло.

Результаты этой работы мы тоже ощущаем. Дети успешно участвуют в конкурсах и олимпиадах. Мы сейчас активно занялись развитием олимпиадного движения. Например, недавно на межрегиональной математической олимпиаде в Адыгее наша пятиклассница заняла призовое место. Двое детей из экспериментальных математических классов были приглашены в школу МФТИ и математический лицей Москвы. У наших детей большой потенциал, будем расширять для них горизонты.

ДЕЙСТВИТЕЛЬНО, К ЭТОМУ СОБЫТИЮ СЕЙЧАС АКТИВНО ПРОВОДЯТСЯ РЕСТАВРАЦИОННЫЕ РАБОТЫ. ПО ОБУСТРОЙСТВУ ИКОНОСТАСА, РОСПИСИ СТЕН В НАШЕМ ГЛАВНОМ ХРАМЕ ГЕОРГИЯ ПОБЕДОНОСЦА. ЭТОТ ОБЪЕКТ ВЗЯЛ ПОД СВОЮ ОПЕКУ ГЛАВА РЕСПУБЛИКИ ВЯЧЕСЛАВ ЗЕЛИМХАНОВИЧ БИТАРОВ. ВСЕ РАБОТЫ ВЕДУТСЯ НА ВНЕБЮДЖЕТНЫЕ СРЕДСТВА БЛАГОТВОРИТЕЛЕЙ. ЗА СЧЕТ БЮДЖЕТНЫХ СРЕДСТВ У НАС РЕСТАВРИРУЮТСЯ 14 ОБЪЕКТОВ КУЛЬТУРНОГО НАСЛЕДИЯ. СРЕДИ НИХ ЦЕРКОВЬ РОЖДЕСТВА ПРЕСВЯТОЙ БОГОРОДИЦЫ ВО ВЛАДИКАВКАЗЕ, СРЕДНЕВЕКОВОЕ ЗДАНИЕ ЗРУГСКОЙ ЦЕРКВИ В ЗАРАМАГЕ И ЦЕРКВИ СВЯТОГО ГЕОРГИЯ, ВХОДЯЩЕЙ В СОСТАВ АРХИТЕКТУРНОГО КОМПЛЕКСА В ВЕРХНЕМ ЗАРАМАГЕ, СРЕДНЕВЕКОВАЯ ИЛЬИНСКАЯ ЦЕРКОВЬ В СЕЛЕ ФАРАСКАТТА, КАМЕННЫЙ КРЕСТ «ЗЫЛЫНЦЫРТ» В ЗАМАНКУЛЕ.

В разработке еще одна региональная программа по развитию молодежи. Здесь уже другая возрастная категория: с 14 лет до 35 лет. Там где речь идет о молодых ученых, вплоть до 40 лет. Здесь уже будет делаться акцент на профориентацию, развитие экономической активности, в том числе навыков ведения бизнеса.

1100-ЛЕТИЕ КРЕЩЕНИЯ АЛАНИИ И 100-ЛЕТИЕ СОАССР

– Через два года мы будем отмечать серьезную дату – 1100-летие крещения Алании. Ведутся реставрационные работы памятников культуры. Что это за объекты, как вообще планируется проведение празднования?

– Торжественные мероприятия, приуроченные к 1100-летию крещения Алании, будут проходить преимущественно в Северной Осетии. Хотя это событие даже не российского масштаба, а общемирового. Это очень значимая дата в истории одной из крупнейших мировых религий.

Праздник намечен на сентябрь 2022 года, надеюсь, нашим планам ничего не помешает. Мы планируем пригласить высоких гостей, в том числе из-за границы. Будет большой праздничный концерт. Основной площадкой, если мы говорим не о церковных, а о светских мероприятиях, станет стадион «Спартак», который в этом году начали реконструировать. Мы наметили большие народные гуляния во Владикавказе. И конечно, ждем в гости Патриарха. Рассчитываем, что он проведет молебен, праздничную службу.

Действительно, к этому событию сейчас активно проводятся реставрационные работы. По обустройству иконостаса, росписи стен в нашем главном храме Георгия Победоносца. Этот объект взял под свою опеку Глава республики Вячеслав Зелимханович Битаров. Все работы ведутся на внебюджетные средства благотворителей. За счет бюджетных средств у нас реставрируются 14 объектов культурного наследия. Среди них Церковь Рождества Пресвятой Богородицы во Владикавказе, средневековое здание Зругской церкви в Зарамаге и Церкви Святого Георгия, входящей в состав архитектурного комплекса в Верхнем Зарамаге, средневековая Ильинская церковь в селе Фараскатта, каменный крест «Зылынцырт» в Заманкуле.

К юбилею будет организован конкурс изобразительного искусства, создана «Аланская библиотека». Снимается документальный фильм о крещении Алании, у нас появится памятная серебряная монета и почтовая марка.

Мы задумали два больших межмузейных проекта – «Алания: образы прошлого» и «Золото аланских князей». Основными партнерами выступят несколько музеев, в том числе и зарубежных. В частности, Пушкинский музей в Москве и государственный музей «Эрмитаж» в Санкт-Петербурге. Из-за пандемии и мы были вынуждены приостановить какие-то организационные работы, в 2021 году мы опять активно займемся этими мероприятиями.

Все наши планы обсуждены и утверждены федеральным оргкомитетом. Его возглавляет заместитель председателя Правительства РФ. Ранее это была Ольга Голодец, в настоящее время это новый зампред Дмитрий Чернышенко. Как только позволит эпидемиологическая ситуация, состоится очередное заседание оргкомитета. Пока мы успеваем точно в срок. Надеюсь, осуществим все в полной мере и достойно отметим эту важную дату.

– В 2024 году будет еще одна серьезная для нас дата – 100-летие СОАССР. Ее празднование уже планируется?

– Конечно, это будет большой праздник. В республике создан оргкомитет, намечен план торжественных мероприятий, но он еще не утвержден Федеральным правительством.

Это будут мероприятия в Северной Осетии и дни республики в Москве. В план также входит создание памятной монеты и марки, праздничные издания, реставрационные мероприятия. В частности, к столетию хотим отреставрировать Дворец детского творчества. У него в 2024 году будет свой серьезный юбилей – 50 лет. Тоже значимое событие.

Активная фаза реализации начнется с 2022 года, там уже будем планировать конкретные мероприятия, средства из федерального и республиканского бюджетов. Надеюсь, также достойно отметим солидный юбилей.

– Спасибо Вам за интересную беседу. Надеюсь, что всем планам суждено сбыться, что наша жизнь войдет в привычную колею, а впереди нас ждут только приятные события.

Екатерина ДЖИОЕВА

ВладикавказTV
ПРОГРАММА «ВЛАДИКАВКАЗ 24/7» ВЫХОДИТ НА ИРИСТОН ТВ:
● Вторник 18.50
● Четверг 18.50
● Суббота 18.30
● Воскресенье 19.40
Реклама

ТЕЛЕнеделя: 17.08 – 23.08

ПОНЕДЕЛЬНИК, 17.08

ПЕРВЫЙ

05.00, **09.25** Телеканал «Доброе утро».
09.00, **03.00** Новости.
09.55 Модный приговор. [6+].
10.55 Жить здорово! [16+].
12.00, **15.00** Новости (с субтитрами).
12.15 Время покажет. [16+].
15.15, **03.05** Давай поженимся! [16+].
16.00, **03.45** Мужское / Женское. [16+].
18.00 Вечерние новости (с субтитрами).
18.40 На самом деле. [16+].
19.40 Пусть говорят. [16+].
21.00 Время.
21.30 Т/с «Желтый глаз тигра». [16+].
23.25 Т/с «Тот, кто читает мысли» («Менталист»). [16+].
01.20 Д/ф «Ген высоты, или Как пройти на Эверест». К 175-летию Русского географического общества. [16+].
02.15 Наедине со всеми. [16+].

НТВ

05.05 Т/с «Мухтар. Новый след». [16+].
06.00 Утро. Самое лучшее. [16+].
08.00, **10.00**, **13.00**, **16.00**, **19.00** Сегодня.
08.25, **10.25** Т/с «Высокие ставки». [16+].
13.25 Обзор. Чрезвычайное происшествие.
14.00, **00.25** Место встречи.
16.25 ДНК. [16+].
18.30, **19.40** Т/с «Балабол». [16+].
21.15 Т/с «Ростов». [16+].
02.20 Мы и наука. Наука и мы. [12+].
03.05 Их нравы. [0+].

РОССИЯ 1

05.00, **09.30** Утро России.
09.00, **14.30**, **21.05** Вести. Местное время.
09.55 О самом главном. [12+].
11.00, **14.00**, **17.00**, **20.00** Вести.
11.30 «Судьба человека с Борисом Корчевниковым». [12+].
12.40, **18.40** «60 минут». [12+].
14.55, **16.00**, **03.25** Т/с «Тайны следствия-14». [12+].
17.15 «Андрей Малахов. Прямой эфир». [16+].
21.20 Т/с «Лабиринты». [12+].
01.40 Т/с «Доктор Рихтер». [16+].

ТВ ЦЕНТР

06.00 «Настроение». [6+].
08.10, **09.19** Т/с «Каменская». [16+].
10.20 Д/ф «Ласковый май. Лекарство для страны». [12+].
11.30, **14.30**, **17.50**, **22.00** «События». [6+].
11.50, **12.40** Т/с «Она написала убийство». [12+].
13.40 «Мой герой». [12+].
14.50 «Город новостей».
15.05 Т/с «Мисс Марпл». [12+].
16.55 «Прощание». [12+].
18.15, **19.12**, **20.04**, **21.01**, **02.55**, **03.38**, **04.20**, **05.02** Т/с «Алмазы Цирцеи». [12+].
22.35 Специальный репортаж. [16+].
23.05, **01.35** «Знак качества». [16+].
00.00 «События. 25-й час». [6+].
00.35 «Петровка, 38». [16+].
00.55 Хроники московского быта. [12+].
02.15 Д/ф «Кто убил Бенито Муссолини?» [12+].

КУЛЬТУРА

06.30 Письма из провинции.
07.00 Легенды мирового кино.
07.30, **19.45**, **01.35** Д/ф «Человек и Солнце».
08.20, **20.30**, **23.10** Цвет времени.
08.35 Х/ф «Цыган».
10.00, **19.30** Новости культуры.
10.15 Д/ф «Серые киты Сахалина».
10.55 Искусственный отбор.
11.35 Academia.
12.25 Д/ф «Старший брат. Академик Николай Боголюбов».
13.05 Д/с «Забытое ремесло».
13.20, **00.55** Д/с «Путеводитель по оркестру Юрия Башмета».
14.00 Д/с «Красивая планета».
14.15, **20.55** «В поисках радости».
14.55 Х/ф «Красавец-мужчина».
17.05 Д/ф «Три тайны адвоката Плевако».
17.35 Д/с «Книги, заглянувшие в будущее».
18.05 Иностранное дело.
18.45 Д/с «Острова».
20.40 «Спокойной ночи, малыши!»
21.35 Спектакль «Юбилей ювелира».
23.20 Д/с «Соло для одиноких сов».
00.00 Т/с «Отчаянные романтики». [18+].
02.15 Д/с «Запечатленное время».
02.45 Pro memoria.

ДОМАШНИЙ

06.55, **04.55** «По делам несовершеннолетних». [16+].
09.05 «Давай разведёмся!» [16+].
10.10, **03.20** «Тест на отцовство». [16+].
12.20, **02.30** Д/с «Реальная мистика». [16+].
13.25, **01.35** Д/с «Понять. Простить». [16+].
14.30, **01.05** Д/с «Порча». [16+].
15.05 Х/ф «Крылья». [16+].
19.00 Х/ф «Пуанты для плюшки». [16+].
23.10 Т/с «Женский доктор». [16+].

РЕН ТВ

05.00, **04.25** «Территория заблуждений» с Игорем Прокопенко. [16+].
06.00, **15.00** «Документальный проект». [16+].
07.00 «С бодрым утром!» [16+].
08.30, **12.30**, **16.30**, **19.30**, **23.00** «Новости». [16+].
09.00 Засекреченные списки. [16+].
11.00 «Как устроен мир с Тимофеем Баженовым». [16+].
12.00, **16.00**, **19.00** «Информационная программа 112». [16+].
13.00 «Загадки человечества с Олегом Шишкиным». [16+].
14.00 «Невероятно интересные истории». [16+].
17.00 «Тайны Чапман». [16+].
18.00 «Самые шокирующие гипотезы». [16+].
20.00 Х/ф «Крепкий орешек-3: Возмездие». [16+].
22.25 «Водить по-русски». [16+].
23.30 «Неизвестная история». [16+].
00.30 Т/с «Падение Ордена». [18+].

СТС

06.00, **06.10**, **06.20**, **05.50**, **05.55** Ералаш. [0+].
06.25 М/с «Босс-молокосос. Снова в деле». [6+].
06.45 М/с «Приключения Вуди и его друзей». [0+].
07.25 Х/ф «Няня». [12+].
09.20 Х/ф «Вкус жизни». [12+].
11.25 Х/ф «(НЕ)идеальный мужчина». [12+].
13.20 Т/с «Кухня». [16+].
17.35 Т/с Премьера! «Нагиев на карантине». [16+].
18.00, **18.20**, **18.40** Т/с «Нагиев на карантине». [16+].
19.00, **19.25** «Сториз». [16+].
20.00 Х/ф «Ночь в музее». [12+].
22.10 Х/ф «Сказки на ночь». [12+].
00.10 Х/ф «Клик. С пультом по жизни». [12+].

ПЯТЫЙ КАНАЛ РОССИЯ

05.00, **09.00**, **13.00**, **17.30**, **03.20** «Известия».
05.25, **06.15**, **07.05**, **08.05** Т/с «Улицы разбитых фонарей». [16+].
09.25, **10.20**, **11.20**, **12.15**, **13.25**, **13.40**, **14.35**, **15.35**, **16.25** Т/с «Выжить любой ценой». [16+].
17.45, **18.40** Т/с «Пятницкий». [16+].
19.40, **20.35**, **21.25**, **22.20**, **00.30** Т/с «След». [16+].
23.10 Т/с «Свои-2». [16+].
00.00 «Известия. Итоговый выпуск».

«АЛАНИЯ» – КАНАЛ «РОССИЯ 1»

05.07; **05.35**; **07.07**; **07.35** – Местное время. Вести-Ирыстон. Утро
06.07; **06.35**; **08.07**; **08.35** – Местное время. Вести-Алания. Утро
09.00 – Местное время. Вести-Ирыстон
09.35 – Аланийы райсом
09.55 – Канал «Россия 1»
14.30 – Местное время. Вести-Алания
21.05 – Местное время. Вести-Алания

«АЛАНИЯ» – КАНАЛ «РОССИЯ 24»

15.00 – Россия 24. Местное время
15.30 – Канал «Россия 24»
17.30 – Россия 24. Местное время
18.00 – Канал «Россия 24»

ВТОРНИК, 18.08

ПЕРВЫЙ

05.00, **09.25** Телеканал «Доброе утро».
09.00, **03.00** Новости.
09.55 Модный приговор. [6+].
10.55 Жить здорово! [16+].
12.00, **15.00** Новости (с субтитрами).
12.15 Время покажет. [16+].
15.15, **02.55**, **03.05** Давай поженимся! [16+].
16.00, **03.40** Мужское / Женское. [16+].
18.00 Вечерние новости (с субтитрами).
18.40 На самом деле. [16+].
19.40 Пусть говорят. [16+].
21.00 Время.
21.30 Т/с «Желтый глаз тигра». [16+].
23.25 Т/с «Тот, кто читает мысли» («Менталист»). [16+].
01.10 Д/ф «Ген высоты, или Как пройти на Эверест». К 175-летию Русского географического общества. [16+].
02.10 Наедине со всеми. [16+].

НТВ

05.05 Т/с «Мухтар. Новый след». [16+].
06.00 Утро. Самое лучшее. [16+].
08.00, **10.00**, **13.00**, **16.00**, **19.00** Сегодня.
08.25, **10.25** Т/с «Высокие ставки». [16+].
13.25 Обзор. Чрезвычайное происшествие.
14.00, **00.25** Место встречи.
16.25 ДНК. [16+].
18.30, **19.40** Т/с «Балабол». [16+].
21.15 Т/с «Ростов». [16+].
02.20 Т/с «Дело врачей». [16+].

РОССИЯ 1

05.00, **09.30** Утро России.
09.00, **14.30**, **21.05** Вести. Местное время.
09.55 О самом главном. [12+].
11.00, **14.00**, **17.00**, **20.00** Вести.
11.30 «Судьба человека с Борисом Корчевниковым». [12+].
12.40, **18.40** «60 минут». [12+].
14.55, **16.00**, **03.25** Т/с «Тайны следствия-14». [12+].
17.15 «Андрей Малахов. Прямой эфир». [16+].
21.20 Т/с «Лабиринты». [12+].
01.40 Т/с «Доктор Рихтер». [16+].

ТВ ЦЕНТР

06.00 «Настроение». [6+].
08.10 Доктор И... [16+].
08.40 Х/ф «Сумка инкассатора». [12+].
10.35 Д/ф «Георгий Бурков. Гамлет советского кино». [12+].
11.30, **14.30**, **17.50**, **22.00** «События». [6+].
11.50, **12.45** Т/с «Она написала убийство». [12+].
13.40 «Мой герой». [12+].
14.50 «Город новостей».
15.05 Т/с «Мисс Марпл». [12+].
16.55 «Прощание». [12+].
18.15, **19.13**, **20.11**, **21.08**, **02.55**, **03.38**, **04.22**, **05.04** Т/с «Сфинксы северных ворот». [12+].
22.35 «Осторожно, мошенники!» [16+].
23.05, **01.40** Д/ф «Наталья Гундарева. Чужое тело». [16+].
00.00 «События. 25-й час». [6+].
00.35 «Петровка, 38». [16+].
00.55 «Приговор. Басаевцы». [16+].

КУЛЬТУРА

06.30 Письма из провинции.
07.00 Легенды мирового кино.
07.30, **19.45**, **01.35** Д/ф «Человек и Солнце».
08.25, **17.35** Д/с «Книги, заглянувшие в будущее».
08.55, **22.15** Х/ф «Берег его жизни».
10.00, **19.30** Новости культуры.
10.15, **21.35** Д/с «Холод».
10.55 Искусственный отбор.
11.35 Academia.
12.25, **23.20** Д/с «Соло для одиноких сов».
13.05 Д/с «Забытое ремесло».
13.20, **00.55** Д/с «Путеводитель по оркестру Юрия Башмета».
14.00 Д/с «Красивая планета».
14.15, **20.55** «В поисках радости. Театральная повесть в пяти вечерах».
14.55 Спектакль «Последняя жертва».
18.05 Иностранное дело.
18.45 Д/с «Наше кино. Чужие берега».
20.40 «Спокойной ночи, малыши!»
00.00 Т/с «Отчаянные романтики». [18+].
02.30 Д/с «Запечатленное время».
03.00 Перерыв в вещании.

ДОМАШНИЙ

06.30 «6 кадров». [16+].
06.50, **04.50** «По делам несовершеннолетних». [16+].
09.00 «Давай разведёмся!» [16+].
10.05, **03.15** «Тест на отцовство». [16+].
12.15, **02.25** Д/с «Реальная мистика». [16+].
13.20, **01.30** Д/с «Понять. Простить». [16+].
14.25, **01.00** Д/с «Порча». [16+].
14.55 Х/ф «Пуанты для плюшки». [16+].
19.00 Х/ф «Вчера. Сегодня. Навсегда...» [16+].
23.05 Т/с «Женский доктор». [16+].

РЕН ТВ

05.00, **04.25** «Территория заблуждений» с Игорем Прокопенко. [16+].
06.00 «Документальный проект». [16+].
07.00 «С бодрым утром!» [16+].
08.30, **12.30**, **16.30**, **19.30**, **23.00** «Новости». [16+].
09.00 «Неизвестная история». [16+].
10.00, **15.00** Засекреченные списки. [16+].
11.00 «Как устроен мир с Тимофеем Баженовым». [16+].
12.00, **16.00**, **19.00** «Информационная программа 112». [16+].
13.00, **23.30** «Загадки человечества с Олегом Шишкиным». [16+].
14.00 «Невероятно интересные истории». [16+].
17.00, **03.35** «Тайны Чапман». [16+].
18.00, **02.50** «Самые шокирующие гипотезы». [16+].
20.00 Х/ф «Крепкий орешек 4.0». [16+].
22.35 «Водить по-русски». [16+].
00.30 Т/с «Падение Ордена». [18+].

СТС

06.00, **06.10**, **06.20**, **06.25**, **06.35**, **05.50**, **05.55** Ералаш. [0+].
06.45, **16.50**, **18.40** Т/с «Нагиев на карантине». [16+].
08.00, **19.00**, **19.25** «Сториз». [16+].
09.00 Х/ф «Сказки на ночь». [12+].
11.00, **11.25**, **12.00**, **12.30** Т/с «Сеня-Федя». [16+].
13.05 Т/с «Кухня». [16+].
18.15 Т/с Премьера! «Нагиев на карантине». [16+].
20.00 Х/ф «Ночь в музее-2». [12+].
22.05 Х/ф «Индиана Джонс. В поисках утраченного ковчега». [0+].
00.30 Х/ф «Хроники Риддика. Чёрная дыра». [16+].
02.25 Х/ф «С глаз – долой, из чарта – вон!» [16+].
04.00 Х/ф «Квартирка Джо». [12+].
05.10 М/ф «Мультфильмы». [0+].

ПЯТЫЙ КАНАЛ РОССИЯ

05.00, **09.00**, **13.00**, **17.30**, **03.20** «Известия».
05.25, **06.20**, **07.05**, **08.00** Т/с «Улицы разбитых фонарей». [16+].
09.25, **10.20**, **11.20**, **12.20**, **13.25** Т/с «Выжить любой ценой». [16+].
13.45, **14.40**, **15.35**, **16.25** Т/с «Шеф. Новая жизнь». [16+].
17.45, **18.40** Т/с «Пятницкий». [16+].
19.40, **20.35**, **21.25**, **22.15**, **00.30** Т/с «След». [16+].
23.10 Т/с «Свои-2». [16+].
00.00 «Известия. Итоговый выпуск».
01.10, **01.55**, **02.25**, **02.50**, **03.30**, **04.05**, **04.30** Т/с «Детективы». [16+].

«АЛАНИЯ» – КАНАЛ «РОССИЯ 1»

05.07; **05.35**; **07.07**; **07.35** – Местное время. Вести-Ирыстон. Утро
06.07; **06.35**; **08.07**; **08.35** – Местное время. Вести-Алания. Утро
09.00 – Местное время. Вести-Ирыстон
09.35 – Аланийы райсом
09.55 – Канал «Россия 1»
14.30 – Местное время. Вести-Алания
21.05 – Местное время. Вести-Алания

«АЛАНИЯ» – КАНАЛ «РОССИЯ 24»

17.30 – Россия 24. Местное время
18.00 – Канал «Россия 24»

СРЕДА, 19.08

ПЕРВЫЙ

05.00, **09.25** Телеканал «Доброе утро».
09.00, **03.00** Новости.
09.55 Модный приговор. [6+].
10.55 Жить здорово! [16+].
12.00, **15.00** Новости (с субтитрами).
12.15 Время покажет. [16+].
15.15, **03.15** Давай поженимся! [16+].
16.00, **03.55** Мужское / Женское. [16+].
18.00 Вечерние новости (с субтитрами).
18.40 На самом деле. [16+].
19.40 Пусть говорят. [16+].
21.00 Время.
21.30 Т/с «Желтый глаз тигра». [16+].
23.25 Т/с «Тот, кто читает мысли» («Менталист»). [16+].
01.20 Д/ф «Ген высоты, или Как пройти на Эверест». К 175-летию Русского географического общества. [16+].
02.25, **03.05** Наедине со всеми. [16+].

НТВ

05.05 Т/с «Мухтар. Новый след». [16+].
06.00 Утро. Самое лучшее. [16+].
08.00, **10.00**, **13.00**, **16.00**, **19.00** Сегодня.
08.25, **10.25** Т/с «Высокие ставки». [16+].
13.25 Обзор. Чрезвычайное происшествие.
14.00, **00.25** Место встречи.
16.25 ДНК. [16+].
18.30, **19.40** Т/с «Балабол». [16+].
21.15 Т/с «Ростов». [16+].
02.20 Т/с «Дело врачей». [16+].

РОССИЯ 1

05.00, **09.30** Утро России.
09.00, **14.30**, **21.05** Вести. Местное время.
09.55 О самом главном. [12+].
11.00, **14.00**, **17.00**, **20.00** Вести.
11.30 «Судьба человека с Борисом Корчевниковым». [12+].
12.40, **18.40** «60 минут». [12+].
14.55, **16.00**, **03.25** Т/с «Тайны следствия-14». [12+].
17.15 «Андрей Малахов. Прямой эфир». [16+].
21.20 Т/с «Лабиринты». [12+].
01.40 Т/с «Доктор Рихтер». [16+].

ТВ ЦЕНТР

06.00 «Настроение». [6+].
08.10 Доктор И... [16+].
08.40 Х/ф «Максим Перепелица». [0+].
10.35 Д/ф «Ольга Остроумова. Любовь земная». [12+].
11.30, **14.30**, **17.50**, **22.00** «События». [6+].
11.50, **12.46** Т/с «Она написала убийство». [12+].
13.40 «Мой герой». [12+].
14.50 «Город новостей».
15.05 Т/с «Мисс Марпл». [12+].
16.55, **00.55** «Прощание». [16+].
18.15, **19.06**, **20.04**, **21.01**, **02.55**, **03.37**, **04.20**, **05.02** Т/с «Отравленная жизнь». [12+].
22.35 Д/с Обложка. [16+].
23.10, **01.35** Д/ф «Мужчины Галины Брежневой». [16+].
00.00 «События. 25-й час». [6+].
00.35 «Петровка, 38». [16+].
02.15 Д/ф «Железный занавес опущен». [12+].

КУЛЬТУРА

06.30 Лето Господне.
07.00 Легенды мирового кино.
07.30, **19.45**, **01.35** Д/ф «Раскрывая тайны Юпитера».
08.25, **17.35** Д/с «Книги, заглянувшие в будущее».
08.55, **22.15** Х/ф «Берег его жизни».
10.00, **19.30** Новости культуры.
10.15, **21.35** Д/с «Холод».
10.55 Искусственный отбор.
11.35 Academia.
12.25, **23.20** Д/с «Соло для одиноких сов».
13.05 Д/с «Забытое ремесло».
13.20, **00.55** Д/с «Путеводитель по оркестру Юрия Башмета».
14.00 Д/с «Красивая планета».
14.15, **20.55** «В поисках радости. Театральная повесть в пяти вечерах».
14.55 Спектакль «Кабала святош».
17.10 Д/ф «Знамя и оркестр, вперед!..»
18.05 Иностранное дело.
18.45 Д/с «Наше кино. Чужие берега».
20.40 «Спокойной ночи, малыши!»
00.00 Т/с «Отчаянные романтики». [18+].
02.30 Д/с «Запечатленное время».
03.00 Перерыв в вещании.

ДОМАШНИЙ

06.30, **06.25** «6 кадров». [16+].
06.45, **05.35** «По делам несовершеннолетних». [16+].
08.50 «Давай разведёмся!» [16+].
09.55, **04.00** «Тест на отцовство». [16+].
12.05, **03.05** Д/с «Реальная мистика». [16+].
13.20, **02.15** Д/с «Понять. Простить». [16+].
14.25, **01.45** Д/с «Порча». [16+].
15.00 Х/ф «Вчера. Сегодня. Навсегда...» [16+].
19.00 Х/ф «Чудо по расписанию». [16+].
23.05 Т/с «Женский доктор». [16+].

РЕН ТВ

05.00 «Территория заблуждений» с Игорем Прокопенко. [16+].
06.00 «Документальный проект». [16+].
07.00 «С бодрым утром!» [16+].
08.30, **12.30**, **16.30**, **19.30**, **23.00** «Новости». [16+].
09.00, **15.00** Засекреченные списки. [16+].
11.00 «Как устроен мир с Тимофеем Баженовым». [16+].
12.00, **16.00**, **19.00** «Информационная программа 112». [16+].
13.00, **23.30** «Загадки человечества с Олегом Шишкиным». [16+].
14.00 «Невероятно интересные истории». [16+].
17.00, **02.55** «Тайны Чапман». [16+].
18.00, **02.05** «Самые шокирующие гипотезы». [16+].
20.00 Х/ф «Снегоуборщик». [16+].
22.15 «Смотреть всем!» [16+].
00.30 Т/с «Падение Ордена». [18+].

СТС

06.00, **06.10**, **06.20**, **05.50**, **05.55** Ералаш. [0+].
06.25 М/с «Драконы. Гонки по краю». [6+].
06.45 М/с «Приключения Вуди и его друзей». [0+].
07.20, **17.35**, **18.20**, **18.40** Т/с «Нагиев на карантине». [16+].
08.00, **19.00**, **19.25** «Сториз». [16+].
09.00 Х/ф «Индиана Джонс. В поисках утраченного ковчега». [0+].
11.20 Уральские пельмени. [16+].
11.45, **12.20**, **12.45**, **13.20** Т/с «Сеня-Федя». [16+].
13.55 Т/с «Кухня». [16+].
20.00 Х/ф «Ночь в музее. Секрет гробницы». [6+].
21.55 Х/ф «Индиана Джонс и Храм Судьбы». [0+].
00.20 Х/ф «Пятница». [16+].
01.55 Х/ф «Заплати другому». [16+].
03.55 Х/ф «С глаз – долой, из чарта – вон!» [16+].

ПЯТЫЙ КАНАЛ РОССИЯ

05.00, **09.00**, **13.00**, **17.30**, **03.25** «Известия».
05.35, **06.20**, **07.05**, **08.00**, **13.45**, **14.40**, **15.35**, **16.30** Т/с «Шеф. Новая жизнь». [16+].
09.25, **10.25**, **11.20**, **12.20**, **13.25** Т/с «Литейный, 4». [16+].
17.45, **18.40** Т/с «Пятницкий». [16+].
19.40, **20.35**, **21.25**, **22.15**, **00.30** Т/с «След». [16+].
23.10 Т/с «Свои-2». [16+].
00.00 «Известия. Итоговый выпуск».
01.15, **01.55**, **02.25**, **02.55**, **03.40**, **04.10**, **04.35** Т/с «Детективы». [16+].

«АЛАНИЯ» – КАНАЛ «РОССИЯ 1»

05.07; **05.35**; **07.07**; **07.35** – Местное время. Вести-Ирыстон. Утро
06.07; **06.35**; **08.07**; **08.35** – Местное время. Вести-Алания. Утро
09.00 – Местное время. Вести-Ирыстон
09.35 – Аланийы райсом
09.55 – Канал «Россия 1»
14.30 – Местное время. Вести-Алания
21.05 – Местное время. Вести-Алания

«АЛАНИЯ» – КАНАЛ «РОССИЯ 24»

17.30 – Россия 24. Местное время
18.00 – Канал «Россия 24»

ЧЕТВЕРГ, 20.08

ПЕРВЫЙ

05.00, **09.25** Телеканал «Доброе утро».
09.00, **03.00** Новости.
09.55 Модный приговор. [6+].
10.55 Жить здорово! [16+].
12.00, **15.00** Новости (с субтитрами).
12.15 Время покажет. [16+].
15.15, **02.45**, **03.05** Давай поженимся! [16+].
16.00, **03.30** Мужское / Женское. [16+].
18.00 Вечерние новости (с субтитрами).
18.40 На самом деле. [16+].
19.40 Пусть говорят. [16+].
21.00 Время.
21.30 Т/с «Желтый глаз тигра». [16+].
23.25 Т/с «Тот, кто читает мысли» («Менталист»). [16+].
01.20 Премьера. «Гол на миллион». [18+].
02.05 Наедине со всеми. [16+].

НТВ

05.05 Т/с «Мухтар. Новый след». [16+].
06.00 Утро. Самое лучшее. [16+].
08.00, **10.00**, **13.00**, **16.00**, **19.00** Сегодня.
08.25, **10.25** Т/с «Высокие ставки». [16+].
13.25 Обзор. Чрезвычайное происшествие.
14.00, **00.25** Место встречи.
16.25 ДНК. [16+].
18.30, **19.40** Т/с «Балабол». [16+].
21.15 Т/с «Ростов». [16+].
02.20 Т/с «Дело врачей». [16+].

РОССИЯ 1

05.00, **09.30** Утро России.
09.00, **14.30**, **21.05** Вести. Местное время.
09.55 О самом главном. [12+].
11.00, **14.00**, **17.00**, **20.00** Вести.
11.30 «Судьба человека с Борисом Корчевниковым». [12+].
12.40, **18.40** «60 минут». [12+].
14.55, **16.00**, **03.25** Т/с «Тайны следствия-14». [12+].
17.15 «Андрей Малахов. Прямой эфир». [16+].
21.20 Т/с «Лабиринты». [12+].
01.40 Т/с «Доктор Рихтер». [16+].

ТВ ЦЕНТР

06.00 «Настроение». [6+].
08.10 «Смех с доставкой на дом». [12+].
08.35 Х/ф «Школьный вальс». [12+].
10.35 Д/ф «Валентина Талызина. Зигзаги и удачи». [12+].
11.30, **14.30**, **17.50**, **22.00** «События». [6+].
11.50, **12.45** Т/с «Она написала убийство». [12+].
13.40 «Мой герой». [12+].
14.50 «Город новостей».
15.05 Т/с «Мисс Марпл». [12+].
16.55, **02.15** «Прощание». [16+].
18.15, **19.04**, **20.01**, **21.00**, **03.00**, **03.39**, **04.21**, **05.06** Т/с «Мастер охоты на единорога». [12+].
22.35 «10 самых...» [16+].
23.05 Д/ф «Королевы красоты. Проклятие короны». [12+].
00.00 «События. 25-й час». [6+].
00.35 «Петровка, 38». [16+].
00.55 Д/ф «Мужчины Жанны Фриске». [16+].
01.35 Хроники московского быта. [12+].

КУЛЬТУРА

06.30 Письма из провинции.
07.00 Легенды мирового кино.
07.30, **19.45**, **01.35** Д/ф «Пастер и Кох: битва гигантов в мире микробов».
08.25 Д/с «Книги, заглянувшие в будущее».
08.55, **22.15** Х/ф «Берег его жизни».
10.00, **19.30** Новости культуры.
10.15, **21.35** Д/с «Холод».
10.55 Искусственный отбор.
11.35 Academia.
12.25, **23.20** Д/с «Соло для одиноких сов».
13.05 Д/с «Забытое ремесло».
13.20, **00.55** Д/с «Путеводитель по оркестру Юрия Башмета».
14.00 Д/с «Красивая планета».
14.15, **20.55** «В поисках радости. Театральная повесть в пяти вечерах».
14.55 Спектакль «Амадей».
17.35 «Библейский сюжет».
18.05 Иностранное дело.
18.45 Д/с «Наше кино. Чужие берега».
20.40 «Спокойной ночи, малыши!»
00.00 Т/с «Отчаянные романтики». [18+].
02.30 Д/с «Запечатленное время».
03.00 Перерыв в вещании.

ДОМАШНИЙ

06.30, **06.15** «6 кадров». [16+].
06.50, **05.25** «По делам несовершеннолетних». [16+].
09.00 «Давай разведёмся!» [16+].
10.05, **03.50** «Тест на отцовство». [16+].
12.15, **03.00** Д/с «Реальная мистика». [16+].
13.20, **02.10** Д/с «Понять. Простить». [16+].
14.25, **01.40** Д/с «Порча». [16+].
15.00 Х/ф «Чудо по расписанию». [16+].
19.00 Х/ф «Раненое сердце». [16+].
23.00 Т/с «Женский доктор». [16+].

РЕН ТВ

05.00, **04.40** «Военная тайна» с Игорем Прокопенко. [16+].
06.00, **09.00** «Документальный проект». [16+].
07.00 «С бодрым утром!» [16+].
08.30, **12.30**, **16.30**, **19.30**, **23.00** «Новости». [16+].
11.00 «Как устроен мир с Тимофеем Баженовым». [16+].
12.00, **16.00**, **19.00** «Информационная программа 112». [16+].
13.00, **23.30** «Загадки человечества с Олегом Шишкиным». [16+].
14.00 «Невероятно интересные истории». [16+].
15.00 «Неизвестная история». [16+].
17.00, **03.00** «Тайны Чапман». [16+].
18.00, **02.15** «Самые шокирующие гипотезы». [16+].
20.00 Х/ф «Шальная карта». [16+].
21.50 «Смотреть всем!» [16+].
00.30 Т/с «Падение Ордена». [18+].

СТС

06.00, **06.10**, **06.20**, **05.50**, **05.55** Ералаш. [0+].
06.25 М/с «Драконы. Гонки по краю». [6+].
06.45 М/с «Приключения Вуди и его друзей». [0+].
07.20, **17.35**, **18.20**, **18.40** Т/с «Нагиев на карантине». [16+].
08.00, **19.00**, **19.25** «Сториз». [16+].
09.00 Х/ф «Индиана Джонс и Храм Судьбы». [0+].
11.20 Уральские пельмени. [16+].
11.40, **12.15**, **12.45**, **13.20** Т/с «Сеня-Федя». [16+].
13.55 Т/с «Кухня». [16+].
20.00 Х/ф «Одинокий рейнджер». [12+].
23.00 Х/ф «Дикий, дикий Вест». [12+].
01.00 Х/ф «Мстители». [12+].
02.35 Х/ф «Квартирка Джо». [12+].
03.50 М/ф «Даффи Дак. Охотники за чудовищами». [0+].
04.55 М/ф «Сказка о царе Салтане». [0+].

ПЯТЫЙ КАНАЛ РОССИЯ

05.00, **09.00**, **13.00**, **17.30**, **03.20** «Известия».
05.40, **06.20**, **07.05**, **08.00**, **13.45**, **14.40**, **15.35**, **16.30** Т/с «Шеф. Новая жизнь». [16+].
09.25, **10.20**, **11.20**, **12.20**, **13.25** Т/с «Литейный, 4». [16+].
17.45, **18.40** Т/с «Пятницкий». [16+].
19.40, **20.35**, **21.25**, **22.15**, **00.30** Т/с «След». [16+].
23.10 Т/с «Свои-2». [16+].
00.00 «Известия. Итоговый выпуск».
01.15, **01.55**, **02.25**, **02.50**, **03.30**, **04.00**, **04.30** Т/с «Детективы». [16+].

«АЛАНИЯ» – КАНАЛ «РОССИЯ 1»

05.07; **05.35**; **07.07**; **07.35** – Местное время. Вести-Ирыстон. Утро
06.07; **06.35**; **08.07**; **08.35** – Местное время. Вести-Алания. Утро
09.00 – Местное время. Вести-Ирыстон
09.35 – Аланийы райсом
09.55 – Канал «Россия 1»
14.30 – Местное время. Вести-Алания
21.05 – Местное время. Вести-Алания

«АЛАНИЯ» – КАНАЛ «РОССИЯ 24»

17.30 – Россия 24. Местное время
18.00 – Канал «Россия 24»

ПЯТНИЦА, 21.08

ПЕРВЫЙ

05.00, **09.25** Телеканал «Доброе утро».
09.00 Новости.
09.55, **03.25** Модный приговор. [6+].
10.55 Жить здорово! [16+].
12.00, **15.00** Новости (с субтитрами).
12.15 Время покажет. [16+].
15.15, **04.10** Давай поженимся! [16+].
16.00, **04.50** Мужское / Женское. [16+].
18.00 Вечерние новости (с субтитрами).
18.40 На самом деле. [16+].
19.40 Поле чудес. [16+].
21.00 Время.
21.30 «Точь-в-точь». Лучшее. К 25-летию Первого канала. [16+].
23.30 Х/ф «Любовь-морковь по-французски». [18+].
01.00 Я могу! [12+].
02.40 Наедине со всеми. [16+].

НТВ

05.05 Т/с «Мухтар. Новый след». [16+].
06.00 Утро. Самое лучшее. [16+].
08.00, **10.00**, **13.00**, **16.00**, **19.00** Сегодня.
08.25, **10.25** Т/с «Высокие ставки». [16+].
13.25 Обзор. Чрезвычайное происшествие.
14.00, **01.20** Место встречи.
16.25 ДНК. [16+].
17.25 Жди меня. [12+].
18.30, **19.40** Т/с «Балабол». [16+].
21.15 Т/с «Ростов». [16+].
03.25 Х/ф «Не бойся, я с тобой! 1919». [12+].

РОССИЯ 1

05.00, **09.30** Утро России.
09.00, **14.30**, **21.05** Вести. Местное время.
09.55 О самом главном. [12+].
11.00, **14.00**, **17.00**, **20.00** Вести.
11.30 «Судьба человека с Борисом Корчевниковым». [12+].
12.40, **18.40** «60 минут». [12+].
14.55, **16.00**, **03.10** Т/с «Тайны следствия-14». [12+].
17.15 «Андрей Малахов. Прямой эфир». [16+].
21.20 «Юморина». [16+].
23.30 Х/ф «Фродя». [12+].

ТВ ЦЕНТР

06.00 «Настроение». [6+].
08.10 «Смех с доставкой на дом». [12+].
08.25 Х/ф «Обыкновенный человек». [12+].
10.35 Д/ф «Василий Меркурьев. Пока бьется сердце...» [12+].
11.30, **14.30**, **22.00** «События». [6+].
11.50, **12.43**, **13.36**, **03.50** Т/с «Она написала убийство». [12+].
14.50 «Город новостей».
15.05 Д/ф «Список Лапина. Запрещенная эстрада». [12+].
16.10, **17.07**, **18.05**, **19.02** Т/с «Неразрезанные страницы». [12+].
20.00, **20.59** Х/ф «Выстрел в спину». [12+].
22.35, **23.40** Т/с «Каменская». [16+].
00.40 Д/ф «Елена Яковлева. Женщина на грани». [12+].
01.25 Д/ф «Королевы красоты. Проклятие короны». [12+].
02.05, **02.52** Х/ф «Любовь по-японски». [12+].
03.35 «Петровка, 38». [16+].
04.35 Х/ф «Разорванный круг». [12+].

КУЛЬТУРА

06.30 Письма из провинции.
07.00 Легенды мирового кино.
07.35 Д/ф «Коктебель. Заповедная зона».
08.25 Шедевры старого кино.
10.00, **19.30** Новости культуры.
10.15, **21.35** Д/с «Холод».
10.55 Искусственный отбор.
11.35 Academia.
12.25 Д/с «Соло для одиноких сов».
13.05 Д/с «Забытое ремесло».
13.25 Юрий Башмет и Всероссийский юношеский симфонический оркестр. Д. Шостакович. Симфония №5.
14.15, **20.55** «В поисках радости. Театральная повесть в пяти вечерах».
14.55 Спектакль «Любовные письма».
16.40 Д/ф «Гохран. Обретение утраченного».
17.20 Д/ф «Крутая лестница».
18.05 Иностранное дело.
18.45 Д/с «Наше кино. Чужие берега».
19.45 Линия жизни.
20.40 «Спокойной ночи, малыши!»
22.15 Х/ф «Земля Санникова».
23.50 Д/с «Красивая планета».
00.05 Т/с «Отчаянные романтики». [18+].
01.55 Д/с «Искатели».
02.40 М/ф «Королевский бутерброд». «Великолепный Гоша».
03.00 Перерыв в вещании.

ДОМАШНИЙ

06.30 «6 кадров». [16+].
07.00, **05.45** «По делам несовершеннолетних». [16+].
09.10, **04.55** «Давай разведёмся!» [16+].
10.15 «Тест на отцовство». [16+].
12.25, **04.10** Д/с «Реальная мистика». [16+].
13.25, **03.45** Д/с «Понять. Простить». [16+].
14.30, **03.20** Д/с «Порча». [16+].
15.05 Х/ф «Раненое сердце». [16+].
19.00 Х/ф «Стрекоза». [16+].
23.45 Х/ф «Билет на двоих». [16+].

РЕН ТВ

05.00 «Военная тайна» с Игорем Прокопенко. [16+].
06.00, **09.00** «Документальный проект». [16+].
07.00 «С бодрым утром!» [16+].
08.30, **12.30**, **16.30**, **19.30** «Новости». [16+].
11.00 «Как устроен мир с Тимофеем Баженовым». [16+].
12.00, **16.00**, **19.00** «Информационная программа 112». [16+].
13.00 «Загадки человечества с Олегом Шишкиным». [16+].
14.00, **02.55** «Невероятно интересные истории». [16+].
15.00 Засекреченные списки. [16+].
17.00 «Тайны Чапман». [16+].
18.00 «Самые шокирующие гипотезы». [16+].
20.00 Документальный спецпроект. [16+].
21.00 Х/ф «Остров». [12+].
23.40 Х/ф «Срочная доставка». [16+].
01.25 Х/ф «Первобытное зло». [16+].

СТС

06.00, **06.10**, **06.20**, **05.50**, **05.55** Ералаш. [0+].
06.25 М/с «Драконы. Гонки по краю». [6+].
06.45 М/с «Приключения Вуди и его друзей». [0+].
07.20 Т/с «Нагиев на карантине». [16+].
08.00 «Сториз». [16+].
09.00 Х/ф «Дикий, дикий Вест». [12+].
11.05 Х/ф «Одинокий рейнджер». [12+].
14.00, **14.45**, **17.55** Уральские пельмени. [16+].
21.00 Х/ф «За бортом». [16+].
23.15 Х/ф «Цыпочка». [16+].
01.15 Х/ф «Пятница». [16+].
02.45 Х/ф «Ванильное небо». [16+].
04.50 «6 кадров». [16+].
05.10 М/ф «Мешок яблок». [0+].
05.30 М/ф «Оранжевое горлышко». [0+].

ПЯТЫЙ КАНАЛ РОССИЯ

05.00, **09.00**, **13.00** «Известия».
05.40, **06.25**, **07.10**, **08.05** Т/с «Шеф. Новая жизнь». [16+].
09.25, **10.20**, **11.15**, **12.15**, **13.25** Т/с «Литейный, 4». [16+].
13.45, **14.35**, **15.35**, **16.25**, **17.20**, **18.20** Т/с «Пятницкий». [16+].
19.15, **20.00**, **20.50**, **21.35**, **22.15**, **23.00**, **00.45** Т/с «След». [16+].
23.45 «Светская хроника». [16+].
01.30, **02.10**, **02.35**, **03.00**, **03.25**, **03.55**, **04.25**, **04.50** Т/с «Детективы». [16+].

«АЛАНИЯ» – КАНАЛ «РОССИЯ 1»

05.07; **05.35**; **07.07**; **07.35** – Местное время. Вести-Ирыстон. Утро
06.07; **06.35**; **08.07**; **08.35** – Местное время. Вести-Алания. Утро
09.00 – Местное время. Вести-Ирыстон
09.35 – Аланийы райсом
09.55 – Канал «Россия 1»
14.30 – Местное время. Вести-Алания
21.05 – Местное время. Вести-Алания

«АЛАНИЯ» – КАНАЛ «РОССИЯ 24»

17.30 – Россия 24. Местное время
18.00 – Канал «Россия 24»

СУББОТА, 22.08

ПЕРВЫЙ

06.00 Телеканал «Доброе утро. Суббота».
09.45 Слово пастыря. [0+].
10.00, **12.00** Новости (с субтитрами).
10.15 Д/ф Премьера. «Олег Табаков. Все, что останется после тебя...» [12+].
11.15, **12.15** Видели видео? [6+].
13.50 Премьера. «На дачу!» с Наташей Барбье. [6+].
15.00 Т/с «А у нас во дворе...» [12+].
17.05 Д/ф «Олег Табаков и его «цыплята Табака». [12+].
17.55, **21.20** Сегодня вечером. [16+].
21.00 Время.
23.00 Познер. [16+].
00.00 Х/ф «Обмен принцессами». [16+].
01.35 Я могу! [12+].
03.15 Модный приговор. [6+].
04.00 Давай поженимся! [16+].
04.40 Мужское / Женское. [16+].

НТВ

05.20 Т/с «Пляж». [16+].
08.00, **10.00**, **16.00**, **19.00** Сегодня.
08.20 Готовим с Алексеем Зиминым. [0+].
08.45 Кто в доме хозяин? [12+].
09.25 Едим дома. [0+].
10.20 Главная дорога. [16+].
11.00 «Живая еда» с Сергеем Малозёмовым». [12+].
12.00 Квартирный вопрос. [0+].
13.00 НашПотребНадзор. [16+].
14.05 Поедем, поедим! [0+].
15.00 Своя игра. [0+].
16.20 Следствие вели... [16+].
19.25 Ты не поверишь! [16+].
20.10 Секрет на миллион. [16+].
22.15 Х/ф «Запрет на любовь». [16+].
00.05 Квартирник НТВ у Маргулиса. [16+].
01.30 Х/ф «Перелетные птицы». [16+].
04.35 Д/с «Таинственная Россия». [16+].

РОССИЯ 1

05.00 «Утро России. Суббота».
08.00 Вести. Местное время.
08.20 Местное время. Суббота.
08.35 «По секрету всему свету».
09.00 «Тест». Всероссийский потребительский проект. [12+].
09.25 «Пятеро на одного».
10.10 Сто к одному.
11.00, **20.00** Вести.
11.30 «100ЯНОВ». [12+].
12.30 «Доктор Мясников». [12+].
13.40 Х/ф «Подсадная утка». [12+].
18.00 «Привет, Андрей!» [12+].
21.00 Х/ф «Роман с прошлым». [12+].
01.00 Х/ф «Сводная сестра». [12+].

ТВ ЦЕНТР

06.00 Х/ф «Школьный вальс». [12+].
07.55 Православная энциклопедия. [6+].
08.20 «Полезная покупка». [16+].
08.35 Д/ф «Владимир Пресняков. «Я не ангел, я не бес...» [12+].
09.35, **11.45**, **12.31** Х/ф «Сержант милиции». [12+].
11.30, **14.30**, **22.00** «События». [6+].
13.55, **14.45** Х/ф «Маруся». [12+].
16.10, **17.11** Х/ф «Маруся. Трудные взрослые». [12+].
18.15, **19.13**, **20.10**, **21.07** Х/ф «Маменькин сынок». [12+].
22.15 Хроники московского быта. [12+].
23.55 Д/ф «Удар властью. Семибанкирщина». [16+].
00.45 Специальный репортаж. [16+].
01.15, **01.55**, **02.40**, **03.20** «Прощание». [12+].
04.00, **04.44** Х/ф «Выстрел в спину». [12+].
05.30 Х/ф «Обыкновенный человек». [12+].

КУЛЬТУРА

06.30 «Библейский сюжет».
07.00 М/ф «Мультфильмы».
08.25 Х/ф «Переходный возраст».
09.40 Д/с «Передвижники».
10.05 Х/ф «Земля Санникова».
11.40 Цирки мира.
12.05, **01.05** Д/ф «Прибрежные обитатели».
13.00 Д/с «Эффект бабочки».
13.30 Д/ф «Фёдор Литке. Бодрствуя, я служу!».
14.10 «Музыка нашего кино». Юрий Симонов и Академический симфонический оркестр Московской филармонии.
15.30 Х/ф «Ожидание».
16.40 Д/ф «Дмитрий Кабалевский. Советский Дон-Кихот».
17.20 Д/с «Предки наших предков».
18.00 Х/ф «Мираж».
21.25 Д/с «Мифы и монстры».
22.10 Х/ф «Кентерберийские рассказы». [18+].
00.05 Клуб 37.
02.00 По следам тайны.
02.45 М/ф «Лев и Бык».
03.00 Перерыв в вещании.

ДОМАШНИЙ

06.30 «6 кадров». [16+].
06.40 Х/ф «Три дороги». [16+].
10.45, **01.10** Т/с «Чужая дочь». [16+].
19.00 Т/с «Великолепный век». [16+].
23.10 Х/ф «Прилетит вдруг волшебник!» [16+].
04.30 Д/с «Знать будущее. Жизнь после Ванги». [16+].
06.05 «Домашняя кухня». [16+].

РЕН ТВ

05.00 «Невероятно интересные истории». [16+].
07.25 Х/ф «Мистер Крутой». [12+].
09.15 «Минтранс». [16+].
10.15 «Самая полезная программа». [16+].
11.15 «Военная тайна» с Игорем Прокопенко. [16+].
15.20 Засекреченные списки. [16+].
17.20 Х/ф «Миссия: Невыполнима». [16+].
19.20 Х/ф «Миссия: Невыполнима-2». [16+].
21.40 Х/ф «Грань будущего». [16+].
23.45 Бокс. Бой за звание чемпиона в тяжелом весе. Д. Уайт – А. Поветкин. Прямая трансляция. [16+].
01.00 Х/ф «Эффект колибри». [16+].
02.40 «Тайны Чапман». [16+].

СТС

06.00, **06.05**, **06.10**, **05.50**, **05.55** Ералаш. [0+].
06.20 М/с «Приключения Вуди и его друзей». [0+].
06.35 М/с «Тролли. Праздник продолжается!» [6+].
07.00 М/с «Три кота». [0+].
07.30 М/с «Том и Джерри». [0+].
08.00, **08.15** М/с «Лекс и Плу. Космические таксисты». [6+].
08.25, **10.00** Уральские пельмени. [16+].
09.00, **09.30** ПроСТО кухня. [12+].
10.25 Х/ф «Цыпочка». [16+].
12.35 Х/ф «Тайна дома с часами». [12+].
14.40 Х/ф «Ночь в музее». [12+].
16.55 Х/ф «Ночь в музее-2». [12+].
19.00 Х/ф «Ночь в музее. Секрет гробницы». [6+].
21.00 Х/ф «Джон Картер». [12+].
23.40 Х/ф «Царство небесное». [16+].
02.20 Х/ф «Мстители». [12+].
03.40 М/ф «Даффи Дак. Охотники за чудовищами». [0+].
04.50 М/ф «38 попугаев». [0+].

ПЯТЫЙ КАНАЛ РОССИЯ

05.00, **05.20**, **05.55**, **06.15**, **06.40** Т/с «Детективы». [16+].
07.15, **00.00** Х/ф «Не могу сказать «Прощай». [12+].
09.00 «Светская хроника». [16+].
10.00, **10.50**, **11.40**, **12.30** Т/с «Свои-2». [16+].
13.20, **14.15**, **15.00**, **15.50**, **16.40**, **17.25**, **18.20**, **19.05**, **19.55**, **20.50**, **21.35**, **22.20**, **23.15** Т/с «След». [16+].
01.40, **02.30**, **03.20**, **04.10**, **04.55** Т/с «Улицы разбитых фонарей». [16+].

«АЛАНИЯ» – КАНАЛ «РОССИЯ 1»

08.00 – Вести. Местное время
08.15 – Канал «Россия 1»
08.20 – Местное время. Суббота
08.35 – Канал «Россия 1»

«АЛАНИЯ» – КАНАЛ «РОССИЯ 24»

21.00 – Россия 24. Местное время
21.30 – Канал «Россия 24»

ВОСКРЕСЕНЬЕ, 23.08

ПЕРВЫЙ

05.30, **06.10** Д/с «Россия от края до края». [12+].
06.00 Новости.
06.25 Моя мама готовит лучше! [0+].
07.25 Т/с «Тонкий лед». [16+].
09.20 «Непутевые заметки» с Дмитрием Крыловым. [12+].
10.00, **12.00**, **15.00** Новости (с субтитрами).
10.15 Жизнь других. [12+].
11.15, **12.15** Видели видео? [6+].
13.45 Премьера. «На дачу!» с Ларисой Гузеевой. [6+].
15.15 Т/с «А у нас во дворе...» [12+].
17.20 «Русский ниндзя». Финал. [12+].
19.30 Три аккорда. [16+].
21.00 Время.
21.30 Т/с «Налет». [16+].
23.30 «КВН». Премьер-лига. [16+].
00.50 Я могу! [12+].
02.30 Модный приговор. [6+].
03.15 Давай поженимся! [16+].
03.55 Мужское / Женское. [16+].

НТВ

05.20 Т/с «Пляж». [16+].
08.00, **10.00**, **16.00** Сегодня.
08.20 У нас выигрывают! [12+].
10.20 Первая передача. [16+].
11.00 Чудо техники. [12+].
11.55 Дачный ответ. [0+].
13.00 НашПотребНадзор. [16+].
14.05 Однажды... [16+].
15.00 Своя игра. [0+].
16.20 Следствие вели... [16+].
19.00 «Итоги недели» с Ирадой Зейналовой.
20.10 Ты не поверишь! [16+].
21.10 Звезды сошлись. [16+].
22.45 Основано на реальных событиях. [16+].
02.00 Х/ф «Осенний марафон». [12+].
03.35 Х/ф «Время грехов». [16+].

РОССИЯ 1

04.20, **01.00** Х/ф «Везучая». [12+].
06.00, **02.50** Х/ф «Пять лет и один день». [12+].
08.00 Местное время. Воскресенье.
08.35 «Устами младенца».
09.20 «Когда все дома с Тимуром Кизяковым».
10.10 Сто к одному.
11.00, **20.00** Вести.
11.30 Т/с «Замок из песка». [12+].
22.00 Воскресный вечер с Владимиром Соловьёвым. [12+].

ТВ ЦЕНТР

07.20 Фактор жизни. [12+].
07.45 «Полезная покупка». [16+].
08.20 Х/ф «Опекун». [12+].
09.50 Д/ф «Пророки последних дней». [16+].
10.40, **11.45** Д/ф «Ад и рай Матроны». [16+].
11.30, **14.30**, **23.10** «События». [6+].
12.45 Д/ф «Изгнание дьявола». [16+].
13.35 Д/ф «Миллионы Ванги». [16+].
14.45 Д/ф «Тайны советских миллионеров». [16+].
15.40 «Прощание». [16+].
16.35 Хроники московского быта. [16+].
17.25, **18.23**, **19.21**, **20.19** Х/ф «Не приходи ко мне во сне». [12+].
21.20 Х/ф «Мусорщик». [12+].
23.25 Х/ф «Оружие». [16+].
01.15 «Петровка, 38». [16+].
01.25 Х/ф «Исчезнувшая империя». [16+].
03.05, **03.52** Х/ф «Каждому свое». [12+].
04.40 Д/ф «Список Лапина. Запрещенная эстрада». [12+].
05.35 «Осторожно, мошенники!» [16+].

КУЛЬТУРА

06.30 М/ф «Кот Леопольд».
08.10 Д/с «Забытое ремесло».
08.25 Х/ф «Чужой случай».
09.40 «Обыкновенный концерт с Эдуардом Эфировым».
10.10 Х/ф «Золотая баба».
11.25 Цирки мира.
11.50 Письма из провинции.
12.20, **01.35** Диалоги о животных.
13.00 Д/с «Эффект бабочки».
13.30 «Дом ученых».
14.00 «Я просто живу...». Вечер-посвящение Микаэлу Таривердиеву.
15.20 Х/ф «Выбор Хобсона».
17.05 Д/ф «Неизвестный Свиридов».
17.50 По следам тайны.
18.35 «Пешком...»
19.00 «Республика песни». Концерт в Государственном Кремлевском дворце.
20.05 Х/ф «Не сошлись характерами».
21.25 Д/ф «Печальная участь доктора Франкенштейна».
22.20 Шедевры мирового музыкального театра.
00.20 Х/ф «Переходный возраст».
02.20 М/ф «Мультфильмы».
03.00 Перерыв в вещании.

ДОМАШНИЙ

06.30 Х/ф «Билет на двоих». [16+].
10.25 Х/ф «Стрекоза». [16+].
15.05, **19.00** Т/с «Великолепный век». [16+].
23.05 Х/ф «Три дороги». [16+].
02.55 Т/с «Чужая дочь». [16+].
06.05 «Домашняя кухня». [16+].

РЕН ТВ

05.00 «Тайны Чапман». [16+].
06.30 Х/ф «Остров». [12+].
09.00 Х/ф «Миссия: Невыполнима». [16+].
11.05 Х/ф «Миссия: Невыполнима-2». [16+].
13.35 Х/ф «Миссия: Невыполнима-3». [16+].
16.00 Х/ф «Миссия невыполнима: Протокол Фантом». [16+].
18.35 Х/ф «Миссия невыполнима: Племя изгоев». [16+].
21.10 Х/ф «Миссия невыполнима: Последствия». [16+].
00.00 «Военная тайна» с Игорем Прокопенко. [16+].
03.35 «Самые шокирующие гипотезы». [16+].
04.20 «Территория заблуждений» с Игорем Прокопенко. [16+].

СТС

06.00, **06.05**, **06.10**, **05.50**, **05.55** Ералаш. [0+].
06.20 М/с «Приключения Вуди и его друзей». [0+].
06.35 М/с «Тролли. Праздник продолжается!» [6+].
07.00 М/с «Три кота». [0+].
07.30, **07.35**, **07.45** М/с «Царевны». [0+].
07.50, **10.05** Уральские пельмени. [16+].
09.00 Рогов в деле. [16+].
10.15 Х/ф «За бортом». [16+].
12.35 М/ф «Ледниковый период-2. Глобальное потепление». [0+].
14.20 Х/ф «Джон Картер». [12+].
17.00 Форт Боярд. [16+].
18.40 Х/ф «Сокровище нации». [12+].
21.15 Х/ф «Сокровище нации. Книга тайн». [12+].
23.45 Х/ф Премьера! «Ничего хорошего в отеле «Эль Рояль». [18+].
02.30 Х/ф «Ванильное небо». [16+].
04.30 «6 кадров». [16+].
05.00 М/ф «Трое из Простоквашино». [0+].
05.15 М/ф «Каникулы в Простоквашино». [0+].
05.35 М/ф «Зима в Простоквашино». [0+].

ПЯТЫЙ КАНАЛ РОССИЯ

05.00, **05.45**, **06.30**, **07.25**, **08.25**, **00.45**, **01.40**, **02.30**, **03.20**, **04.10** Т/с «Улицы разбитых фонарей». [16+].
09.20, **10.20**, **11.20**, **12.15**, **13.15**, **14.15**, **15.05**, **16.05**, **17.05**, **18.00**, **19.00**, **20.00**, **20.55**, **21.55**, **22.55**, **23.50** Т/с «Месть». [16+].

«АЛАНИЯ» – КАНАЛ «РОССИЯ 1»

08.00 – Местное время. Воскресенье
08.35 – Канал «Россия 1»

«АЛАНИЯ» – КАНАЛ «РОССИЯ 24»

13.00 – Россия 24. Местное время
14.00 – Канал «Россия 24»

КРОССВОРД

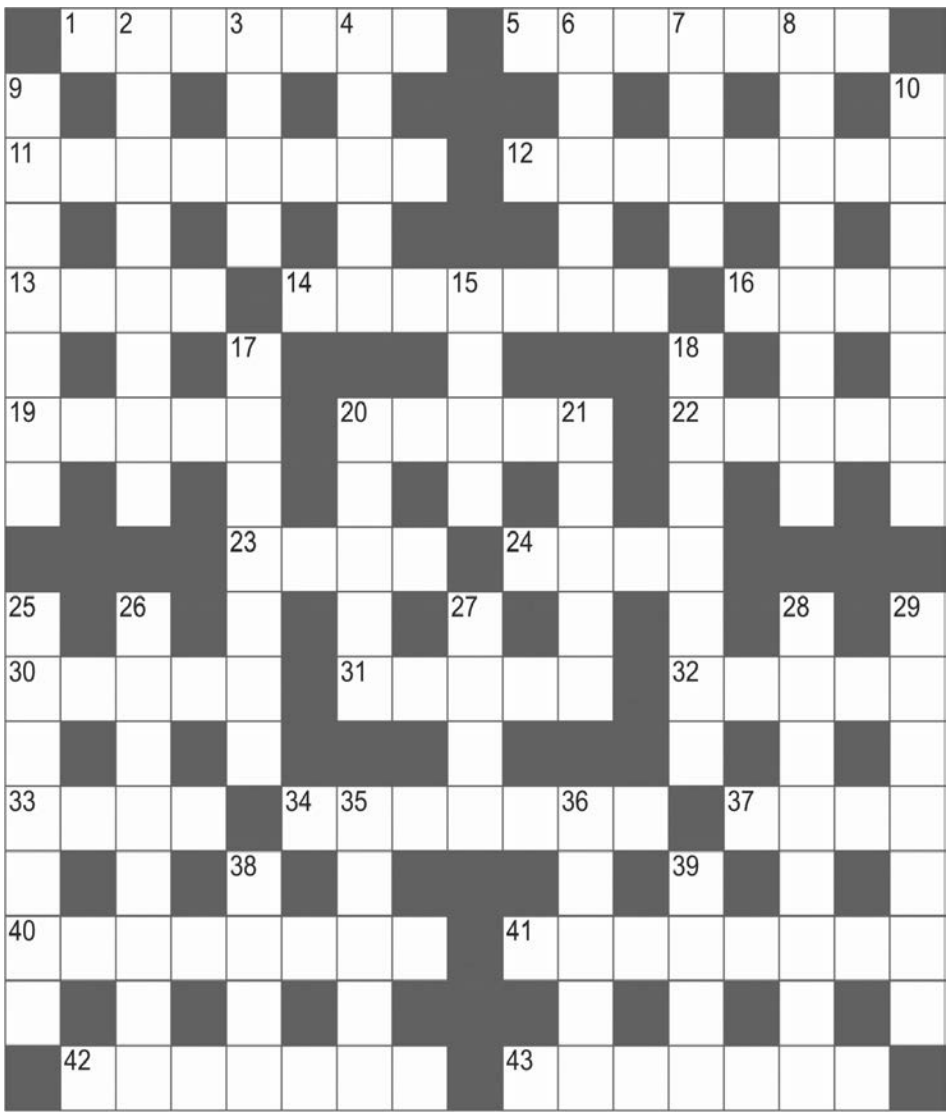

ПО ГОРИЗОНТАЛИ

1. Фраза с волшебным словом «пожалуйста». **5**. Ваше отношение к рассказанному, если на ушах уже появилось ощущение лапши. **11**. Более мягкое выражение вместо грубого и непристойного. **12**. Аппарат для обеззараживания воды, воздуха. **13**. Вместо лиры в Италии, вместо марки в Германии. **14**. И бабочка, и выпивоха. **16**. Полчища, ведомые Батыем. **19**. Ветхость одежды при длительном использовании. **20**. Неуловимый мститель в маске, оставляющий везде фирменный зигзагообразный росчерк. **22**. Подвид сардины из вод Тихого океана. **23**. Глубокая всепоглощающая мысль, заполнившая собой весь мозг. **24**. Устройство для автоматической коммутации электрических цепей по сигналу извне. **30**. Панель, на которой крепятся детали радиоаппаратуры. **31**. Венгр, ставший знаменитым благодаря головоломному кубику. **32**. Показ достижений художественной самодеятельности. **33**. Вырытое под землёй жилище животного. **34**. На него ставят братки задолжавшего им коммерсанта. **37**. Глубокая яма на дне реки, озера. **40**. Эстет по отношению ко всему прекрасному. **41**. Цельность, сплочённость. **42**. Тот, кто трудится на станке, когда его «хозяин» ушёл домой. **43**. Кусочки сала, поджаренные на сковородке.

ПО ВЕРТИКАЛИ

2. Консультант, помощник руководителя. **3**. Зародыш, источник чего-нибудь. **4**. Место для розничной торговли на площади. **6**. Злые умыслы, которые можно строить. **7**. Штраф за невыполнение в срок каких-нибудь обязательств. **8**. Промежуток, расстояние между чем-либо. **9**. Добровольный помощник налогового инспектора. **10**. Сигналы SOS, подаваемые голодным желудком. **15**. Компания, раздающая награды. **17**. Наездник со шпорами на сапогах. **18**. Пушкин как воспитанник среднего учебного заведения. **20**. Что производят с помощью штангенциркуля? **21**. Небольшое литературное произведение. **25**. «Кому рожь кому ..., он парнишка холостой. Хоть сейчас готов жениться, не на этой, а на той» (К/ф «Морозко»). **26**. Учёный, специалист по космическим телам. **27**. И незаконное распространение, и нелегальная торговля. **28**. Человек, который бродит, как тень, по дорогам старых истин. **29**. Козьма ..., знаменитый своими афоризмами. **35**. Футбольный клуб Абрамовича. **36**. Надутый хозяин птичьего двора. **38**. И тонкий девичий и машина для тканья. **39**. Имя, которое объединяет двух актрис – Чурикову и Гомес.

ОТВЕТЫ НА КРОССВОРД

ПО ГОРИЗОНТАЛИ: 1. Просьба. **5**. Скепсис. **11**. Эвфемизм. **12**. Озонатор. **13**. Евро. **14**. Бражник. **16**. Орда. **19**. Износ. **20**. Зорро. **22**. Иваси. **23**. Дума. **24**. Реле. **30**. Шасси. **31**. Рубик. **32**. Смотр. **33**. Нора. **34**. Счётчик. **37**. Омут. **40**. Ценитель. **41**. Единство. **42**. Сменщик. **43**. Шкварки.
ПО ВЕРТИКАЛИ: 2. Референт. **3**. Семя. **4**. Базар. **6**. Козни. **7**. Пеня. **8**. Интервал. **9**. Рэкетир. **10**. Урчание. **15**. Жюри. **17**. Всадник. **18**. Лицеист. **20**. Замер. **21**. Очерк. **25**. Пшеница. **26**. Астроном. **27**. Сбыт. **28**. Догматик. **29**. Прутков. **35**. Челси. **36**. Индюк. **38**. Стан. **39**. Инна.

Протокол вскрытия конвертов с заявками на участие в открытом конкурса №03р-20 на право заключения договоров на установку и эксплуатацию рекламной конструкции на земельном участке, здании или ином недвижимом имуществе, находящемся в муниципальной собственности на территории муниципального образования г. Владикавказ

11 августа 2020 года г. Владикавказ

1. Организатор конкурса: администрация местного самоуправления г. Владикавказа, в уполномоченном лице Управления архитектуры и градостроительства администрации местного самоуправления г. Владикавказа (уполномоченное лицо), адрес: г. Владикавказ, ул. Ватутина, 17, этаж 2, кабинет №211, контактное лицо – Дзиова Мадина Валериевна; тел. : (8672) 53-59-77;

2. Вид конкурса: Открытый конкурс на право заключения договора на установку и эксплуатацию рекламной конструкции на земельном участке, здании или ином недвижимом имуществе, находящемся в муниципальной собственности на территории муниципального образования г. Владикавказ;

3. Предмет (лот), выставляемый на конкурс, с указанием его номера и предполагаемого местонахождения рекламной конструкции (индивидуализирующие характеристики рекламной конструкции, а также недвижимого имущества (адрес и площадь), на котором будет установлена рекламная конструкция): Право на заключение договора на установку и эксплуатацию рекламной конструкции на земельном участке, здании или ином недвижимом имуществе, находящемся в муниципальной собственности на территории муниципального образования г. Владикавказ:

Лот №1 - тип рекламной конструкции (с подсветом) – щит; размер рекламной конструкции (длина, ширина) – 6м х 3м; площадь информационного поля рекламной конструкции (в кв. м) – 36 (тридцать шесть); количество сторон рекламной конструкции – 2 (две); адрес и площадь места установки рекламной конструкции (адрес и площадь недвижимого имущества, на котором будет установлена рекламная конструкция - рекламное место): Московское шоссе 3, 06 км. от ул. Гадиева, справа при движении в сторону Парка «Дендрарий»; площадь рекламного места – 4, 05 кв. м. , номер согласно схеме размещения рекламных конструкций на земельных участках независимо от форм собственности, расположенных на территории муниципального образования г. Владикавказ (Дзауджикау) – 867;

Лот №2 - тип рекламной конструкции (с подсветом) – щит; размер рекламной конструкции (длина, ширина) – 6м х 3м; площадь информационного поля рекламной конструкции (в кв. м) – 36 (тридцать шесть); количество сторон рекламной конструкции – 2 (две); адрес и площадь места установки рекламной конструкции (адрес и площадь недвижимого имущества, на котором будет установлена рекламная конструкция - рекламное место): Московское шоссе, 665м. от пересечения с ул. Гадиева, при движении от ул. Гадиева до ул. Кадырова; площадь рекламного места – 4, 05 кв. м. , номер согласно схеме размещения рекламных конструкций на земельных участках независимо от форм собственности, расположенных на территории муниципального образования г. Владикавказ (Дзауджикау) – 873;

Лот №3 - тип рекламной конструкции (с подсветом) – щит; размер рекламной конструкции (длина, ширина) – 6м х 3м; площадь информационного поля рекламной конструкции (в кв. м) – 36 (тридцать шесть); количество сторон рекламной конструкции – 2 (две); адрес и площадь места установки рекламной конструкции (адрес и площадь недвижимого имущества, на котором будет установлена рекламная конструкция - рекламное место): ул. Весенняя, 95м. от пересечения с ул. Калинина, справа в сторону Московского шоссе; площадь рекламного места – 4, 05 кв. м. , номер согласно схеме размещения рекламных конструкций на земельных участках независимо от форм собственности, расположенных на территории муниципального образования г. Владикавказ (Дзауджикау) – 878;

Лот №4 - тип рекламной конструкции (с подсветом) – щит; размер рекламной конструкции (длина, ширина) – 6м х 3м; площадь информационного поля рекламной конструкции (в кв. м) – 36 (тридцать шесть); количество сторон рекламной конструкции – 2 (две); адрес и площадь места установки рекламной конструкции (адрес и площадь недвижимого имущества, на котором будет установлена рекламная конструкция - рекламное место): ул. Весенняя, 270 м. от ул. Владивостокской; площадь рекламного места – 4, 05 кв. м. , номер согласно схеме размещения рекламных конструкций на земельных участках независимо от форм собственности, расположенных на территории муниципального образования г. Владикавказ (Дзауджикау) – 882;

Лот №5 - тип рекламной конструкции (с подсветом) – щит; размер рекламной конструкции (длина, ширина) – 6м х 3м; площадь информационного поля рекламной конструкции (в кв. м) – 36 (тридцать шесть); количество сторон рекламной конструкции – 2 (две); адрес и площадь места установки рекламной конструкции (адрес и площадь недвижимого имущества, на котором будет установлена рекламная конструкция - рекламное место): Московское шоссе, пересечение с ул. Гадиева, АЗС «Люксойл»; площадь рекламного места – 4, 05 кв. м. , номер согласно схеме размещения рекламных конструкций на земельных участках независимо от форм собственности, расположенных на территории муниципального образования г. Владикавказ (Дзауджикау) – 901;

Лот №6 - тип рекламной конструкции (с подсветом) – щит; размер рекламной конструкции (длина, ширина) – 6м х 3м; площадь информационного поля рекламной конструкции (в кв. м) – 36 (тридцать шесть); количество сторон рекламной конструкции – 2 (две); адрес и площадь места установки рекламной конструкции (адрес и площадь недвижимого имущества, на котором будет установлена рекламная конструкция - рекламное место): Московское шоссе, 303 м. от поворота на Попов хутор, справа при движении в сторону Парка «Дендрарий»; площадь рекламного места – 4, 05 кв. м. , номер согласно схеме размещения рекламных конструкций на земельных участках независимо от форм собственности, расположенных на территории муниципального образования г. Владикавказ (Дзауджикау) – 902;

Лот №7 - тип рекламной конструкции (с подсветом) – щит; размер рекламной конструкции (длина, ширина) – 6м х 3м; площадь информационного поля рекламной конструкции (в кв. м) – 36 (тридцать шесть); количество сторон рекламной конструкции – 2 (две); адрес и площадь места установки рекламной конструкции (адрес и площадь недвижимого имущества, на котором будет установлена рекламная конструкция - рекламное место): пр. Доватора, д. 15; площадь рекламного места – 4, 05 кв. м. , номер согласно схеме размещения рекламных конструкций на земельных участках независимо от форм собственности, расположенных на территории муниципального образования г. Владикавказ (Дзауджикау) – 904;

Лот №8 - тип рекламной конструкции (с подсветом) – щит; размер рекламной конструкции (длина, ширина) – 6м х 3м; площадь информационного поля рекламной конструкции (в кв. м) – 36 (тридцать шесть); количество сторон рекламной конструкции – 2 (две); адрес и площадь места установки рекламной конструкции (адрес и площадь недвижимого имущества, на котором будет установлена рекламная конструкция - рекламное место): ул. Гагкаева, 125м. от пересечения с ул. Весенняя, движение от ул. Владикавказской; площадь рекламного места – 4, 05 кв. м. , номер согласно схеме размещения рекламных конструкций на земельных участках независимо от форм собственности, расположенных на территории муниципального образования г. Владикавказ (Дзауджикау) – 909;

Лот №9 - тип рекламной конструкции (с подсветом) – щит; размер рекламной конструкции (длина, ширина) – 6м х 3м; площадь информационного поля рекламной конструкции (в кв. м) – 36 (тридцать шесть); количество сторон рекламной конструкции – 2 (две); адрес и площадь места установки рекламной конструкции (адрес и площадь недвижимого имущества, на котором будет установлена рекламная конструкция - рекламное место): Московское шоссе, 658м. от поворота на Попов хутор, справа при движении в сторону ул. Гадиева; площадь рекламного места – 4, 05 кв. м. , номер согласно схеме размещения рекламных конструкций на земельных участках независимо от форм собственности, расположенных на территории муниципального образования г. Владикавказ (Дзауджикау) – 915;

Лот №10 - тип рекламной конструкции (с подсветом) – стела; размер рекламной конструкции (длина, ширина) – 4м х 1, 4м; площадь информационного поля рекламной конструкции (в кв. м) – 11, 2 (одиннадцать целых две десятых); количество сторон рекламной конструкции – 2 (две); адрес и площадь места установки рекламной конструкции (адрес и площадь недвижимого имущества, на котором будет установлена рекламная конструкция - рекламное место): Гизельское шоссе, д. 22; площадь рекламного места – 4, 05 кв. м. , номер согласно схеме размещения рекламных конструкций на земельных участках независимо от форм собственности, расположенных на территории муниципального образования г. Владикавказ (Дзауджикау) – 998.

4. Извещение о проведении открытого конкурса № 03р-20 на право заключения договора на установку и эксплуатацию рекламной конструкции на земельном участке, здании или ином недвижимом имуществе, находящемся в муниципальной собственности на территории муниципального образования г. Владикавказ (далее по тексту – извещение о проведении открытого конкурса) было опубликовано в газете «Владикавказ» №65 (2682) от 27. 06. 2020г. и размещено на официальном сайте АМС г. Владикавказа и Собрания представителей г. Владикавказ.

5. Сведения о конкурсной комиссии по подготовке и проведению открытого конкурса №03р-20 на право заключения договоров на установку и эксплуатацию рекламной конструкции на земельном участке, здании или ином недвижимом имуществе, находящемся в муниципальной собственности на территории муниципального образования г. Владикавказ (далее по тексту – конкурсная комиссия).

На заседании конкурсной комиссии присутствовали:

Председатель комиссии - Хабаев Константин Кимович, заместитель начальника Управления архитектуры и градостроительства АМС г. Владикавказа;

Секретарь комиссии - Дзиова Мадина Валериевна, начальник отдела рекламы Управления архитектуры и градостроительства АМС г. Владикавказа;

Члены комиссии:

Дзгоева Марина Олеговна - ведущий специалист Отдела рекламы Управления архитектуры и градостроительства АМС г. Владикавказа;

Кесаев Марат Казбекович - главный специалист Отдела объектов капитального строительства и информационного обеспечения градостроительной деятельности Управления архитектуры и градостроительства АМС г. Владикавказа.

Присутствовали 4 (четверо) из 6 (шести).

Кворум имеется. Комиссия правомочна.

6. Процедура вскрытия конвертов с заявками на участие в открытом конкурсе №03р-20 проведена 11 августа 2020 года, в 14 часов 00 минут (время московское) по адресу: г. Владикавказ, ул. Ватутина, 17, этаж 2, кабинет №211.

7. До окончания срока подачи заявок 11 августа 2020 года в 12 часов 00 минут (время московское) подано 10 (десять) заявок, как это зафиксировано в журнале регистрации заявок на участие в конкурсе и указано в таблице.

№ Лота	Наименование претендента (для юридического лица), фамилия, имя, отчество претендента (для физического лица, в том числе индивидуального предпринимателя)	Почтовый адрес претендента	Наличие в заявке сведений и документов, предусмотренных извещением о проведении открытого конкурса № 03р-20 и конкурсной документацией	Условия, являющиеся критериями оценки заявок на участие в открытом конкурсе №03р-20
Лот №1	ООО «Агрофирма ФАТ»	г. Владикавказ, ул. Тельмана, 45	Заявка содержит сведения и документы, указанные в извещении о проведении открытого конкурса № 03р-20 и конкурсной документации	Заявка содержит все условия, являющиеся критериями оценки заявок на участие в открытом конкурсе №03р-20
Лот №2	ООО «Агрофирма ФАТ»	г. Владикавказ, ул. Тельмана, 45	Заявка содержит сведения и документы, указанные в извещении о проведении открытого конкурса № 03р-20 и конкурсной документации	Заявка содержит все условия, являющиеся критериями оценки заявок на участие в открытом конкурсе №03р-20
Лот №3	ИП Бубнова Екатерина Николаевна	г. Владикавказ, ул. Иристонская, 6, кв. 24	Заявка содержит сведения и документы, указанные в извещении о проведении открытого конкурса № 03р-20 и конкурсной документации	Заявка содержит все условия, являющиеся критериями оценки заявок на участие в открытом конкурсе №03р-20
Лот №4	ИП Бубнова Екатерина Николаевна	г. Владикавказ, ул. Иристонская, 6, кв. 24	Заявка содержит сведения и документы, указанные в извещении о проведении открытого конкурса № 03р-20 и конкурсной документации	Заявка содержит все условия, являющиеся критериями оценки заявок на участие в открытом конкурсе №03р-20
Лот №5	ООО «Агрофирма ФАТ»	г. Владикавказ, ул. Тельмана, 45	Заявка содержит сведения и документы, указанные в извещении о проведении открытого конкурса № 03р-20 и конкурсной документации	Заявка содержит все условия, являющиеся критериями оценки заявок на участие в открытом конкурсе №03р-20
Лот №6	ООО «Агрофирма ФАТ»	г. Владикавказ, ул. Тельмана, 45	Заявка содержит сведения и документы, указанные в извещении о проведении открытого конкурса № 03р-20 и конкурсной документации	Заявка содержит все условия, являющиеся критериями оценки заявок на участие в открытом конкурсе №03р-20
Лот №7	ООО «Агрофирма ФАТ»	г. Владикавказ, ул. Тельмана, 45	Заявка содержит сведения и документы, указанные в извещении о проведении открытого конкурса № 03р-20 и конкурсной документации	Заявка содержит все условия, являющиеся критериями оценки заявок на участие в открытом конкурсе №03р-20
Лот №8	ИП Бубнова Екатерина Николаевна	г. Владикавказ, ул. Иристонская, 6, кв. 24	Заявка содержит сведения и документы, указанные в извещении о проведении открытого конкурса № 03р-20 и конкурсной документации	Заявка содержит все условия, являющиеся критериями оценки заявок на участие в открытом конкурсе №03р-20
Лот №9	ООО «Агрофирма ФАТ»	г. Владикавказ, ул. Тельмана, 45	Заявка содержит сведения и документы, указанные в извещении о проведении открытого конкурса № 03р-20 и конкурсной документации	Заявка содержит все условия, являющиеся критериями оценки заявок на участие в открытом конкурсе №03р-20
Лот №10	ООО «Вокруг света»	г. Владикавказ, Гизельское шоссе, дом 22	Заявка содержит сведения и документы, указанные в извещении о проведении открытого конкурса № 03р-20 и конкурсной документации	Заявка содержит все условия, являющиеся критериями оценки заявок на участие в открытом конкурсе №03р-20

8. В связи с тем, что по окончании срока подачи заявок по каждому из перечисленных в таблице лотов подана только одна заявка, открытый конкурс №03р-20 на право заключения договоров на установку и эксплуатацию рекламной конструкции на земельном участке, здании или ином недвижимом имуществе, находящемся в муниципальной собственности на территории муниципального образования г. Владикавказ, по всем указанным в таблице лотам, признать несостоявшимся.

9. К сроку, указанному в извещении о проведении открытого конкурса, конкурсная комиссия проведет рассмотрение поданных заявок на соответствие требованиям, установленным в конкурсной документации по проведению открытого конкурса №03р-20 на право заключения договоров на установку и эксплуатацию рекламной конструкции на земельном участке, здании или ином недвижимом имуществе, находящемся в муниципальной собственности на территории муниципального образования г. Владикавказ, и отразит свое решение в протоколе рассмотрения заявок на участие в открытом конкурсе №03р-20 на право заключения договоров на установку и эксплуатацию рекламной конструкции на земельном участке, здании или ином недвижимом имуществе, находящемся в муниципальной собственности на территории муниципального образования г. Владикавказ.

Председатель конкурсной комиссии Хабаев Константин Кимович

Секретарь комиссии Дзиова Мадина Валериевна

Члены конкурсной комиссии: Дзгоева Марина Олеговна

Кесаев Марат Казбекович

==========

Протокол рассмотрения заявок на участие в открытом конкурсе №03р-20 на право заключения договоров на установку и эксплуатацию рекламной конструкции на земельном участке, здании или ином недвижимом имуществе, находящемся в муниципальной собственности на территории муниципального образования г. Владикавказ

12 августа 2020 года г. Владикавказ

1. Организатор конкурса: администрация местного самоуправления г. Владикавказа, в уполномоченном лице Управления архитектуры и градостроительства администрации местного самоуправления г. Владикавказа (уполномоченное лицо), адрес: г. Владикавказ, ул. Ватутина, 17, этаж 2, кабинет №211, контактное лицо – Дзиова Мадина Валериевна; тел. : (8672) 53-59-77;

2. Вид конкурса: Открытый конкурс на право заключения договора на установку и эксплуатацию рекламной конструкции на земельном участке, здании или ином недвижимом имуществе, находящемся в муниципальной собственности на территории муниципального образования г. Владикавказ;

3. Предмет (лот), выставляемый на конкурс, с указанием его номера и предполагаемого местонахождения рекламной конструкции (индивидуализирующие характеристики рекламной конструкции, а также недвижимого имущества (адрес и площадь), на котором будет установлена рекламная конструкция): Право на заключение договора на установку и эксплуатацию рекламной конструкции на земельном участке, здании или ином недвижимом имуществе, находящемся в муниципальной собственности на территории муниципального образования г. Владикавказ:

Лот №1 - тип рекламной конструкции (с подсветом) – щит; размер рекламной конструкции (длина, ширина) – 6м х 3м; площадь информационного поля рекламной конструкции (в кв. м) – 36 (тридцать шесть); количество сторон рекламной конструкции – 2 (две); адрес и площадь места установки рекламной конструкции (адрес и площадь недвижимого имущества, на котором будет установлена рекламная конструкция - рекламное место): Московское шоссе 3, 06 км. от ул. Гадиева, справа при движении в сторону Парка «Дендрарий»; площадь рекламного места – 4, 05 кв. м. , номер согласно схеме размещения рекламных конструкций на земельных участках независимо от форм собственности, расположенных на территории муниципального образования г. Владикавказ (Дзауджикау) – 867;

Лот №2 - тип рекламной конструкции (с подсветом) – щит; размер рекламной конструкции (длина, ширина) – 6м х 3м; площадь информационного поля рекламной конструкции (в кв. м) – 36 (тридцать шесть); количество сторон рекламной конструкции – 2 (две); адрес и площадь места установки рекламной конструкции (адрес и площадь недвижимого имущества, на котором будет установлена рекламная конструкция - рекламное место): Московское шоссе, 665м. от пересечения с ул. Гадиева, при движении от ул. Гадиева до ул. Кадырова; площадь рекламного места – 4, 05 кв. м. , номер согласно схеме размещения рекламных конструкций на земельных участках независимо от форм собственности, расположенных на территории муниципального образования г. Владикавказ (Дзауджикау) – 873;

Лот №3 - тип рекламной конструкции (с подсветом) – щит; размер рекламной конструкции (длина, ширина) – 6м х 3м; площадь информационного поля рекламной конструкции (в кв. м) – 36 (тридцать шесть); количество сторон рекламной конструкции – 2 (две); адрес и площадь места установки рекламной конструкции (адрес и площадь недвижимого имущества, на котором будет установлена рекламная конструкция - рекламное место): ул. Весенняя, 95м. от пересечения с ул. Калинина, справа в сторону Московского шоссе; площадь рекламного места – 4, 05 кв. м. , номер согласно схеме размещения рекламных конструкций на земельных участках независимо от форм собственности, расположенных на территории муниципального образования г. Владикавказ (Дзауджикау) – 878;

Лот №4 - тип рекламной конструкции (с подсветом) – щит; размер рекламной конструкции (длина, ширина) – 6м х 3м; площадь информационного поля рекламной конструкции (в кв. м) – 36 (тридцать шесть); количество сторон рекламной конструкции – 2 (две); адрес и площадь места установки рекламной конструкции (адрес и площадь недвижимого имущества, на котором будет установлена рекламная конструкция - рекламное место): ул. Весенняя, 270 м. от ул. Владивостокской; площадь рекламного места – 4, 05 кв. м. , номер согласно схеме размещения рекламных конструкций на земельных участках независимо от форм собственности, расположенных на территории муниципального образования г. Владикавказ (Дзауджикау) – 882;

Лот №5 - тип рекламной конструкции (с подсветом) – щит; размер рекламной конструкции (длина, ширина) – 6м х 3м; площадь информационного поля рекламной конструкции (в кв. м) – 36 (тридцать шесть); количество сторон рекламной конструкции – 2 (две); адрес и площадь места установки рекламной конструкции (адрес и площадь недвижимого имущества, на котором будет установлена рекламная конструкция - рекламное место): Московское шоссе, пересечение с ул. Гадиева, АЗС «Люксойл»; площадь рекламного места – 4, 05 кв. м. , номер согласно схеме размещения рекламных конструкций на земельных участках независимо от форм собственности, расположенных на территории муниципального образования г. Владикавказ (Дзауджикау) – 901;

Лот №6 - тип рекламной конструкции (с подсветом) – щит; размер рекламной конструкции (длина, ширина) – 6м х 3м; площадь информационного поля рекламной конструкции (в кв. м) – 36 (тридцать шесть); количество сторон рекламной конструкции – 2 (две); адрес и площадь места установки рекламной конструкции (адрес и площадь недвижимого имущества, на котором будет установлена рекламная конструкция - рекламное место): Московское шоссе, 303 м. от поворота на Попов хутор, справа при движении в сторону Парка «Дендрарий»; площадь рекламного места – 4, 05 кв. м. , номер согласно схеме размещения рекламных конструкций на земельных участках независимо от форм собственности, расположенных на территории муниципального образования г. Владикавказ (Дзауджикау) – 902;

Лот №7 - тип рекламной конструкции (с подсветом) – щит; размер рекламной конструкции (длина, ширина) – 6м х 3м; площадь информационного поля рекламной конструкции (в кв. м) – 36 (тридцать шесть); количество сторон рекламной конструкции – 2 (две); адрес и площадь места установки рекламной конструкции (адрес и площадь недвижимого имущества, на котором будет установлена рекламная конструкция - рекламное место): пр. Доватора, д. 15; площадь рекламного места – 4, 05 кв. м. , номер согласно схеме размещения рекламных конструкций на земельных участках независимо от форм собственности, расположенных на территории муниципального образования г. Владикавказ (Дзауджикау) – 904;

Лот №8 - тип рекламной конструкции (с подсветом) – щит; размер рекламной конструкции (длина, ширина) – 6м х 3м; площадь информационного поля рекламной конструкции (в кв. м) – 36 (тридцать шесть); количество сторон рекламной конструкции – 2 (две); адрес и площадь места установки рекламной конструкции (адрес и площадь недвижимого имущества, на котором будет установлена рекламная конструкция - рекламное место): ул. Гагкаева, 125м. от пересечения с ул. Весенняя, движение от ул. Владикавказской; площадь рекламного места – 4, 05 кв. м. , номер согласно схеме размещения рекламных конструкций на земельных участках независимо от форм собственности, расположенных на территории муниципального образования г. Владикавказ (Дзауджикау) – 909;

Лот №9 - тип рекламной конструкции (с подсветом) – щит; размер рекламной конструкции (длина, ширина) – 6м х 3м; площадь информационного поля рекламной конструкции (в кв. м) – 36 (тридцать шесть); количество сторон рекламной конструкции – 2 (две); адрес и площадь места установки рекламной конструкции (адрес и площадь недвижимого имущества, на котором будет установлена рекламная конструкция - рекламное место): Московское шоссе, 658м. от поворота на Попов хутор, справа при движении в сторону ул. Гадиева; площадь рекламного места – 4, 05 кв. м. , номер согласно схеме размещения рекламных конструкций на земельных участках независимо от форм собственности, расположенных на территории муниципального образования г. Владикавказ (Дзауджикау) – 915;

Лот №10 - тип рекламной конструкции (с подсветом) – стела; размер рекламной конструкции (длина, ширина) – 4м х 1, 4м; площадь информационного поля рекламной конструкции (в кв. м) – 11, 2 (одиннадцать целых две десятых); количество сторон рекламной конструкции – 2 (две); адрес и площадь места установки рекламной конструкции (адрес и площадь недвижимого имущества, на котором будет установлена рекламная конструкция - рекламное место): Гизельское шоссе, д. 22; площадь рекламного места – 4, 05 кв. м. , номер согласно схеме размещения рекламных конструкций на земельных участках независимо от форм собственности, расположенных на территории муниципального образования г. Владикавказ (Дзауджикау) – 998.

4. Извещение о проведении открытого конкурса №03р-20 на право заключения договора на установку и эксплуатацию рекламной конструкции на земельном участке, здании или ином недвижимом имуществе, находящемся в муниципальной собственности на территории муниципального образования г. Владикавказ (далее по тексту – извещение о проведении открытого конкурса) было опубликовано в газете «Владикавказ» №65 (2682) от 27. 06. 2020г. и размещено на официальном сайте АМС г. Владикавказа и Собрания представителей г. Владикавказ.

5. Сведения о конкурсной комиссии по подготовке и проведению открытого конкурса №03р-20 на право заключения договоров на установку и эксплуатацию рекламной конструкции на земельном участке, здании или ином недвижимом имуществе, находящемся в муниципальной собственности на территории муниципального образования г. Владикавказ (далее по тексту – конкурсная комиссия).

На заседании конкурсной комиссии присутствовали:

Председатель комиссии - Хабаев Константин Кимович, заместитель начальника Управления архитектуры и градостроительства АМС г. Владикавказа;

Секретарь комиссии - Дзиова Мадина Валериевна, начальник отдела рекламы Управления архитектуры и градостроительства АМС г. Владикавказа;

Члены комиссии:

Дзгоева Марина Олеговна - ведущий специалист Отдела рекламы Управления архитектуры и градостроительства АМС г. Владикавказа;

Кесаев Марат Казбекович - главный специалист Отдела объектов капитального строительства и информационного обеспечения градостроительной деятельности Управления архитектуры и градостроительства АМС г. Владикавказа.

Присутствовали 4 (четверо) из 6 (шести).

Кворум имеется. Комиссия правомочна.

6. Процедура вскрытия конвертов с заявками на участие в открытом конкурсе №03р-20 проведена 11 августа 2020 года, в 14 часов 00 минут (время московское) по адресу: г. Владикавказ, ул. Ватутина, 17, этаж 2, кабинет №211.

7. До окончания срока подачи заявок 11 августа 2020 года в 12 часов 00 минут (время московское) подано 10 (десять) заявок, как это зафиксировано в журна-

ле регистрации заявок на участие в конкурсе и указано в таблице.

8. В связи с тем, что, по каждому из лотов подана только одна заявка, открытый конкурс №03р-20 на право заключения договоров на установку и эксплуатацию рекламной конструкции на земельном участке, здании или ином недвижимом имуществе, находящемся в муниципальной собственности на территории муниципального образования г. Владикавказ, по всем лотам, был признан несостоявшимся, что было отражено в Протоколе вскрытия конвертов с заявками на участие в открытом конкурса №03р-20 на право заключения договоров на установку и эксплуатацию рекламной конструкции на земельном участке, здании или ином недвижимом имуществе, находящемся в муниципальной собственности на территории муниципального образования г. Владикавказ от 11 августа 2020 года.

9. Результаты рассмотрения заявок на участие в открытом конкурсе №03р-20 приведены в указанной ниже таблице:

№ Лота	Наименование претендента (для юридического лица), фамилия, имя, отчество претендента (для физического лица, в том числе индивидуального предпринимателя)	Почтовый адрес претендента	Наличие в заявке сведений и документов, предусмотренных извещением о проведении открытого конкурса № 03р-20 и конкурсной документацией	Условия, являющиеся критериями оценки заявок на участие в открытом конкурсе №03р-20
Лот №1	ООО «Агрофирма ФАТ»	г. Владикавказ, ул. Тельмана, 45	Заявка содержит сведения и документы, указанные в извещении о проведении открытого конкурса № 03р-20 и конкурсной документации	Заявка содержит все условия, являющиеся критериями оценки заявок на участие в открытом конкурсе №03р-20
Лот №2	ООО «Агрофирма ФАТ»	г. Владикавказ, ул. Тельмана, 45	Заявка содержит сведения и документы, указанные в извещении о проведении открытого конкурса № 03р-20 и конкурсной документации	Заявка содержит все условия, являющиеся критериями оценки заявок на участие в открытом конкурсе №03р-20
Лот №3	ИП Бубнова Екатерина Николаевна	г. Владикавказ, ул. Иристонская, 6, кв. 24	Заявка содержит сведения и документы, указанные в извещении о проведении открытого конкурса № 03р-20 и конкурсной документации	Заявка содержит все условия, являющиеся критериями оценки заявок на участие в открытом конкурсе №03р-20
Лот №4	ИП Бубнова Екатерина Николаевна	г. Владикавказ, ул. Иристонская, 6, кв. 24	Заявка содержит сведения и документы, указанные в извещении о проведении открытого конкурса № 03р-20 и конкурсной документации	Заявка содержит все условия, являющиеся критериями оценки заявок на участие в открытом конкурсе №03р-20
Лот №5	ООО «Агрофирма ФАТ»	г. Владикавказ, ул. Тельмана, 45	Заявка содержит сведения и документы, указанные в извещении о проведении открытого конкурса № 03р-20 и конкурсной документации	Заявка содержит все условия, являющиеся критериями оценки заявок на участие в открытом конкурсе №03р-20
Лот №6	ООО «Агрофирма ФАТ»	г. Владикавказ, ул. Тельмана, 45	Заявка содержит сведения и документы, указанные в извещении о проведении открытого конкурса № 03р-20 и конкурсной документации	Заявка содержит все условия, являющиеся критериями оценки заявок на участие в открытом конкурсе №03р-20
Лот №7	ООО «Агрофирма ФАТ»	г. Владикавказ, ул. Тельмана, 45	Заявка содержит сведения и документы, указанные в извещении о проведении открытого конкурса № 03р-20 и конкурсной документации	Заявка содержит все условия, являющиеся критериями оценки заявок на участие в открытом конкурсе №03р-20
Лот №8	ИП Бубнова Екатерина Николаевна	г. Владикавказ, ул. Иристонская, 6, кв. 24	Заявка содержит сведения и документы, указанные в извещении о проведении открытого конкурса № 03р-20 и конкурсной документации	Заявка содержит все условия, являющиеся критериями оценки заявок на участие в открытом конкурсе №03р-20
Лот №9	ООО «Агрофирма ФАТ»	г. Владикавказ, ул. Тельмана, 45	Заявка содержит сведения и документы, указанные в извещении о проведении открытого конкурса № 03р-20 и конкурсной документации	Заявка содержит все условия, являющиеся критериями оценки заявок на участие в открытом конкурсе №03р-20
Лот №10	ООО «Вокруг света»	г. Владикавказ, Гизельское шоссе, дом 22	Заявка содержит сведения и документы, указанные в извещении о проведении открытого конкурса № 03р-20 и конкурсной документации	Заявка содержит все условия, являющиеся критериями оценки заявок на участие в открытом конкурсе №03р-20

10. На основании результатов рассмотрения заявок на участие в открытом конкурсе №03р-20, а также в связи с соответствием заявок требованиям, установленным в конкурсной документации по проведению открытого конкурса №03р-20 на право заключения договоров на установку и эксплуатацию рекламной конструкции на земельном участке, здании или ином недвижимом имуществе, находящемся в муниципальной собственности на территории муниципального образования г. Владикавказ (далее по тексту – конкурсная документация), конкурсная комиссия принимает решение: признать участниками конкурса претендентов, указанных в таблице по упомянутым в таблице лотам.

11. В связи с тем, что на основании результатов рассмотрения заявок на участие в открытом конкурсе № 03р-20 принято решение о признании участниками конкурса претендентов, указанных в таблице и по указанным в ней лотам, сообщить Организатору открытого конкурса № 03р-20 о необходимости заключить договоры на установку и эксплуатацию рекламной конструкции с претендентами, указанными в таблице и по упомянутым в таблице лотам, на условиях, которые предусмотрены конкурсной документацией и заявками соответствующих претендентов на участие в открытом конкурсе № 03р-20 по соответствующим лотам.

12. В течение трех рабочих дней со дня подписания настоящего протокола передать участникам конкурса проекты договоров на установку и эксплуатацию рекламной конструкции, которые составить путем включения условий исполнения договора, предложенных таким участником в заявке по соответствующему лоту, в проект договора, прилагаемый к конкурсной документации.

13. Настоящий протокол является основанием для заключения с участниками конкурса договоров на установку и эксплуатацию рекламной конструкции по соответствующим лотам.

14. Договоры на установку и эксплуатацию рекламной конструкции с участниками конкурса по соответствующим лотам могут быть заключены не ранее чем через десять дней со дня размещения на официальном сайте АМС г. Владикавказа и Собрания представителей г. Владикавказ настоящего протокола.

Председатель конкурсной комиссии Хабаев Константин Кимович
Секретарь комиссии Дзиова Мадина Валериевна
Члены конкурсной комиссии: Дзгоева Марина Олеговна
Кесаев Марат Казбекович

=======

Протокол вскрытия конвертов с заявками на участие в открытом конкурсе №04р-20 на право заключения договоров на установку и эксплуатацию рекламной конструкции на земельном участке, здании или ином недвижимом имуществе, находящемся в муниципальной собственности на территории муниципального образования г. Владикавказ

13 августа 2020 года г. Владикавказ

1. Организатор конкурса: администрация местного самоуправления г. Владикавказа, в уполномоченном лице Управления архитектуры и градостроительства администрации местного самоуправления г. Владикавказа (уполномоченное лицо), адрес: г. Владикавказ, ул. Ватутина, 17, этаж 2, кабинет №211, контактное лицо – Дзиова Мадина Валериевна; тел. : (8672) 53-59-77;

2. Вид конкурса: Открытый конкурс на право заключения договора на установку и эксплуатацию рекламной конструкции на земельном участке, здании или ином недвижимом имуществе, находящемся в муниципальной собственности на территории муниципального образования г. Владикавказ;

3. Предмет (лот), выставляемый на конкурс, с указанием его номера и предполагаемого местонахождения рекламной конструкции (индивидуализирующие характеристики рекламной конструкции, а также недвижимого имущества (адрес и площадь), на котором будет установлена рекламная конструкция): Право на заключение договора на установку и эксплуатацию рекламной конструкции на земельном участке, здании или ином недвижимом имуществе, находящемся в муниципальной собственности на территории муниципального образования г. Владикавказ:

Лот №1 - тип рекламной конструкции (с подсветом) – щит; размер рекламной конструкции (длина, ширина) – 6м х 3м; площадь информационного поля рекламной конструкции (в кв. м) – 18 (восемнадцать); количество сторон рекламной конструкции – 1 (одна); адрес и площадь места установки рекламной конструкции (адрес и площадь недвижимого имущества, на котором будет установлена рекламная конструкция - рекламное место):Карцинское шоссе, рядом с маркетом «Причал», 130м. до ул. Неизвестного Солдата; площадь рекламного места – 4, 05 кв. м. , номер согласно схеме размещения рекламных конструкций на земельных участках независимо от форм собственности, расположенных на территории муниципального образования г. Владикавказ (Дзауджикау) – 894;

Лот №2 - тип рекламной конструкции (с подсветом) – щит; размер рекламной конструкции (длина, ширина) – 6м х 3м; площадь информационного поля рекламной конструкции (в кв. м) – 18 (восемнадцать); количество сторон рекламной конструкции – 1 (одна); адрес и площадь места установки рекламной конструкции (адрес и площадь недвижимого имущества, на котором будет установлена рекламная конструкция - рекламное место): ул. Московская, АЗС «Шаг»; площадь рекламного места – 4, 05 кв. м. , номер согласно схеме размещения рекламных конструкций на земельных участках независимо от форм собственности, расположенных на территории муниципального образования г. Владикавказ (Дзауджикау) – 899;

Лот №3 - тип рекламной конструкции (с подсветом) – щит; размер рекламной конструкции (длина, ширина) – 6м х 3м; площадь информационного поля рекламной конструкции (в кв. м) – 18 (восемнадцать); количество сторон рекламной конструкции – 1 (одна); адрес и площадь места установки рекламной конструкции (адрес и площадь недвижимого имущества, на котором будет установлена рекламная конструкция - рекламное место): ул. Московская, д. 5А, разделительная полоса; площадь рекламного места – 4, 05 кв. м. , номер согласно схеме размещения рекламных конструкций на земельных участках независимо от форм собственности, расположенных на территории муниципального образования г. Владикавказ (Дзауджикау) – 900;

Лот №4 - тип рекламной конструкции (с подсветом) – щит; размер рекламной конструкции (длина, ширина) – 6м х 3м; площадь информационного поля рекламной конструкции (в кв. м) – 18 (восемнадцать); количество сторон рекламной конструкции – 1 (одна); адрес и площадь места установки рекламной конструкции (адрес и площадь недвижимого имущества, на котором будет установлена рекламная конструкция - рекламное место): ул. Козаева, 507м. от Архонского шоссе в сторону ул. Международной; площадь рекламного места – 4, 05 кв. м. , номер согласно схеме размещения рекламных конструкций на земельных участках независимо от форм собственности, расположенных на территории муниципального образования г. Владикавказ (Дзауджикау) – 908;

Лот №5 - тип рекламной конструкции (с подсветом) – щит; размер рекламной конструкции (длина, ширина) – 6м х 3м; площадь информационного поля рекламной конструкции (в кв. м) – 18 (восемнадцать); количество сторон рекламной конструкции – 1 (одна); адрес и площадь места установки рекламной конструкции (адрес и площадь недвижимого имущества, на котором будет установлена рекламная конструкция - рекламное место): ул. Кирова, 30м. от ул. Ростовской в сторону ул. Маркова; площадь рекламного места – 4, 05 кв. м. , номер согласно схеме размещения рекламных конструкций на земельных участках независимо от форм собственности, расположенных на территории муниципального образования г. Владикавказ (Дзауджикау) – 985;

4. Извещение о проведении открытого конкурса № 04р-20 на право заключения договора на установку и эксплуатацию рекламной конструкции на земельном участке, здании или ином недвижимом имуществе, находящемся в муниципальной собственности на территории муниципального образования г. Владикавказ (далее по тексту – извещение о проведении открытого конкурса) было опубликовано в газете «Владикавказ» №65 (2682) от 27. 06. 2020г. и размещено на официальном сайте АМС г. Владикавказа и Собрания представителей г. Владикавказ.

5. Сведения о конкурсной комиссии по подготовке и проведению открытого конкурса №04р-20 на право заключения договоров на установку и эксплуатацию рекламной конструкции на земельном участке, здании или ином недвижимом имуществе, находящемся в муниципальной собственности на территории муниципального образования г. Владикавказ (далее по тексту – конкурсная комиссия).

На заседании конкурсной комиссии присутствовали:

Председатель комиссии - Хабаев Константин Кимович, заместитель начальника Управления архитектуры и градостроительства АМС г. Владикавказа;

Секретарь комиссии - Дзиова Мадина Валериевна, начальник отдела рекламы Управления архитектуры и градостроительства АМС г. Владикавказа;

Члены комиссии:

Дзгоева Марина Олеговна - ведущий специалист Отдела рекламы Управления архитектуры и градостроительства АМС г. Владикавказа;

Кесаев Марат Казбекович - главный специалист Отдела объектов капитального строительства и информационного обеспечения градостроительной деятельности Управления архитектуры и градостроительства АМС г. Владикавказа.

Присутствовали 4 (четверо) из 6 (шести).

Кворум имеется. Комиссия правомочна.

6. Процедура вскрытия конвертов с заявками на участие в открытом конкурсе №04р-20 проведена 13 августа 2020 года, в 14 часов 00 минут (время московское) по адресу: г. Владикавказ, ул. Ватутина, 17, этаж 2, кабинет №211.

7. До окончания срока подачи заявок 13 августа 2020 года в 12 часов 00 минут (время московское) подано 4 (четыре) заявки, как это зафиксировано в журнале регистрации заявок на участие в конкурсе и указано в таблице.

№ Лота	Наименование претендента (для юридического лица), фамилия, имя, отчество претендента (для физического лица, в том числе индивидуального предпринимателя)	Почтовый адрес претендента	Наличие в заявке сведений и документов, предусмотренных извещением о проведении открытого конкурса № 04р-20 и конкурсной документацией	Условия, являющиеся критериями оценки заявок на участие в открытом конкурсе №04р-20
Лот №1	ИП Бубнова Екатерина Николаевна	г. Владикавказ, ул. Иристонская, 6, кв. 24	Заявка содержит сведения и документы, указанные в извещении о проведении открытого конкурса № 04р-20 и конкурсной документации	Заявка содержит все условия, являющиеся критериями оценки заявок на участие в открытом конкурсе №04р-20
Лот №2	ИП Бубнова Екатерина Николаевна	г. Владикавказ, ул. Иристонская, 6, кв. 24	Заявка содержит сведения и документы, указанные в извещении о проведении открытого конкурса № 04р-20 и конкурсной документации	Заявка содержит все условия, являющиеся критериями оценки заявок на участие в открытом конкурсе №04р-20
Лот №3	ООО «Техно-Оптик»	г. Владикавказ, ул. Московская, д. 4, офис 1	Заявка содержит сведения и документы, указанные в извещении о проведении открытого конкурса № 04р-20 и конкурсной документации	Заявка содержит все условия, являющиеся критериями оценки заявок на участие в открытом конкурсе №04р-20
Лот №4	ИП Бубнова Екатерина Николаевна	г. Владикавказ, ул. Иристонская, 6, кв. 24	Заявка содержит сведения и документы, указанные в извещении о проведении открытого конкурса № 04р-20 и конкурсной документации	Заявка содержит все условия, являющиеся критериями оценки заявок на участие в открытом конкурсе №04р-20
Лот №5	По данному лоту заявок не поступало			

8. В связи с тем, что, по окончании срока подачи заявок по лоту №5 не подано ни одной заявки, а по каждому из иных перечисленных в таблице лотов подана только одна заявка, открытый конкурс №04р-20 на право заключения договоров на установку и эксплуатацию рекламной конструкции на земельном участке, здании или ином недвижимом имуществе, находящемся в муниципальной собственности на территории муниципального образования г. Владикавказ, по всем указанным в таблице лотам, признать несостоявшимся.

9. К сроку, указанному в извещении о проведении открытого конкурса, конкурсная комиссия проведет рассмотрение поданных заявок на соответствие требованиям, установленным в конкурсной документации по проведению открытого конкурса №04р-20 на право заключения договоров на установку и эксплуатацию рекламной конструкции на земельном участке, здании или ином недвижимом имуществе, находящемся в муниципальной собственности на территории муниципального образования г. Владикавказ, и отразит свое решение в протоколе рассмотрения заявок на участие в открытом конкурсе №04р-20 на право заключения договоров на установку и эксплуатацию рекламной конструкции на земельном участке, здании или ином недвижимом имуществе, находящемся в муниципальной собственности на территории муниципального образования г. Владикавказ.

Председатель конкурсной комиссии Хабаев Константин Кимович
Секретарь комиссии Дзиова Мадина Валериевна
Члены конкурсной комиссии: Дзгоева Марина Олеговна
Кесаев Марат Казбекович

==========

Протокол рассмотрения заявок на участие в открытом конкурсе №04р-20 на право заключения договоров на установку и эксплуатацию рекламной конструкции на земельном участке, здании или ином недвижимом имуществе, находящемся в муниципальной собственности на территории муниципального образования г. Владикавказ

14 августа 2020 года г. Владикавказ

1. Организатор конкурса: администрация местного самоуправления г. Владикавказа, в уполномоченном лице Управления архитектуры и градостроительства администрации местного самоуправления г. Владикавказа (уполномоченное лицо), адрес: г. Владикавказ, ул. Ватутина, 17, этаж 2, кабинет №211, контактное лицо – Дзиова Мадина Валериевна; тел. : (8672) 53-59-77;

2. Вид конкурса: Открытый конкурс на право заключения договора на установку и эксплуатацию рекламной конструкции на земельном участке, здании или ином недвижимом имуществе, находящемся в муниципальной собственности на территории муниципального образования г. Владикавказ;

3. Предмет (лот), выставляемый на конкурс, с указанием его номера и предполагаемого местонахождения рекламной конструкции (индивидуализирующие характеристики рекламной конструкции, а также недвижимого имущества (адрес и площадь), на котором будет установлена рекламная конструкция): Право на заключение договора на установку и эксплуатацию рекламной конструкции на земельном участке, здании или ином недвижимом имуществе, находящемся в муниципальной собственности на территории муниципального образования г. Владикавказ:

Лот №1 - тип рекламной конструкции (с подсветом) – щит; размер рекламной конструкции (длина, ширина) – 6м х 3м; площадь информационного поля рекламной конструкции (в кв. м) – 18 (восемнадцать); количество сторон рекламной конструкции – 1 (одна); адрес и площадь места установки рекламной конструкции (адрес и площадь недвижимого имущества, на котором будет установлена рекламная конструкция - рекламное место):Карцинское шоссе, рядом с маркетом «Причал», 130м. до ул. Неизвестного Солдата; площадь рекламного места – 4, 05 кв. м. , номер согласно схеме размещения рекламных конструкций на земельных участках независимо от форм собственности, расположенных на территории муниципального образования г. Владикавказ (Дзауджикау) – 894;

Лот №2 - тип рекламной конструкции (с подсветом) – щит; размер рекламной конструкции (длина, ширина) – 6м х 3м; площадь информационного поля рекламной конструкции (в кв. м) – 18 (восемнадцать); количество сторон рекламной конструкции – 1 (одна); адрес и площадь места установки рекламной конструкции (адрес и площадь недвижимого имущества, на котором будет установлена рекламная конструкция - рекламное место): ул. Московская, АЗС «Шаг»; площадь рекламного места – 4, 05 кв. м. , номер согласно схеме размещения рекламных конструкций на земельных участках независимо от форм собственности, расположенных на территории муниципального образования г. Владикавказ (Дзауджикау) – 899;

Лот №3 - тип рекламной конструкции (с подсветом) – щит; размер рекламной конструкции (длина, ширина) – 6м х 3м; площадь информационного поля рекламной конструкции (в кв. м) – 18 (восемнадцать); количество сторон рекламной конструкции – 1 (одна); адрес и площадь места установки рекламной конструкции (адрес и площадь недвижимого имущества, на котором будет установлена рекламная конструкция - рекламное место): ул. Московская, д. 5А, разделительная полоса; площадь рекламного места – 4, 05 кв. м. , номер согласно схеме размещения рекламных конструкций на земельных участках независимо от форм собственности, расположенных на территории муниципального образования г. Владикавказ (Дзауджикау) – 900;

Лот №4 - тип рекламной конструкции (с подсветом) – щит; размер рекламной конструкции (длина, ширина) – 6м х 3м; площадь информационного поля рекламной конструкции (в кв. м) – 18 (восемнадцать); количество сторон рекламной конструкции – 1 (одна); адрес и площадь места установки рекламной конструкции (адрес и площадь недвижимого имущества, на котором будет установлена рекламная конструкция - рекламное место): ул. Козаева, 507м. от Архонского шоссе в сторону ул. Международной; площадь рекламного места – 4, 05 кв. м. , номер согласно схеме размещения рекламных конструкций на земельных участках независимо от форм собственности, расположенных на территории муниципального образования г. Владикавказ (Дзауджикау) – 908;

Лот №5 - тип рекламной конструкции (с подсветом) – щит; размер рекламной конструкции (длина, ширина) – 6м х 3м; площадь информационного поля рекламной конструкции (в кв. м) – 18 (восемнадцать); количество сторон рекламной конструкции – 1 (одна); адрес и площадь места установки рекламной конструкции (адрес и площадь недвижимого имущества, на котором будет установлена рекламная конструкция - рекламное место): ул. Кирова, 30м. от ул. Ростовской в сторону ул. Маркова; площадь рекламного места – 4, 05 кв. м. , номер согласно схеме размещения рекламных конструкций на земельных участках независимо от форм собственности, расположенных на территории муниципального образования г. Владикавказ (Дзауджикау) – 985;

4. Извещение о проведении открытого конкурса №04р-20 на право заключения договора на установку и эксплуатацию рекламной конструкции на земельном участке, здании или ином недвижимом имуществе, находящемся в муниципальной собственности на территории муниципального образования г. Владикавказ (далее по тексту – извещение о проведении открытого конкурса) было опубликовано в газете «Владикавказ» №65 (2682) от 27. 06. 2020г. и размещено на официальном сайте АМС г. Владикавказа и Собрания представителей г. Владикавказ.

5. Сведения о конкурсной комиссии по подготовке и проведению открытого конкурса №04р-20 на право заключения договоров на установку и эксплуатацию рекламной конструкции на земельном участке, здании или ином недвижимом имуществе, находящемся в муниципальной собственности на территории муниципального образования г. Владикавказ (далее по тексту – конкурсная комиссия).

На заседании конкурсной комиссии присутствовали:

Председатель комиссии - Хабаев Константин Кимович, заместитель начальника Управления архитектуры и градостроительства АМС г. Владикавказа;

Секретарь комиссии - Дзиова Мадина Валериевна, начальник отдела рекламы Управления архитектуры и градостроительства АМС г. Владикавказа;

Члены комиссии:

Дзгоева Марина Олеговна - ведущий специалист Отдела рекламы Управления архитектуры и градостроительства АМС г. Владикавказа;

Кесаев Марат Казбекович - главный специалист Отдела объектов капитального строительства и информационного обеспечения градостроительной деятельности Управления архитектуры и градостроительства АМС г. Владикавказа.

Присутствовали 4 (четверо) из 6 (шести).

Кворум имеется. Комиссия правомочна.

6. Процедура вскрытия конвертов с заявками на участие в открытом конкурсе №04р-20 проведена 13 августа 2020 года, в 14 часов 00 минут (время московское) по адресу: г. Владикавказ, ул. Ватутина, 17, этаж 2, кабинет №211.

7. До окончания срока подачи заявок 13 августа 2020 года в 12 часов 00 минут (время московское) подано 4 (четыре) заявки, как это зафиксировано в журнале регистрации заявок на участие в конкурсе и указано в таблице.

8. В связи с тем, что, по окончании срока подачи заявок по лоту №5 не подано ни одной заявки, а по каждому из иных лотов подана только одна заявка, открытый конкурс №04р-20 на право заключения договоров на установку и эксплуатацию рекламной конструкции на земельном участке, здании или ином недвижимом имуществе, находящемся в муниципальной собственности на территории муниципального образования г. Владикавказ, по всем лотам, был признан несостоявшимся, что было отражено в Протоколе вскрытия конвертов с заявками на участие в открытом конкурсе №04р-20 на право заключения договоров на установку и эксплуатацию рекламной конструкции на земельном участке, здании или ином недвижимом имуществе, находящемся в муниципальной собственности на территории муниципального образования г. Владикавказ от 13 августа 2020 года.

9. Результаты рассмотрения заявок на участие в открытом конкурсе №04р-20 приведены в указанной ниже таблице:

№ Лота	Наименование претендента (для юридического лица), фамилия, имя, отчество претендента (для физического лица, в том числе индивидуального предпринимателя)	Почтовый адрес претендента	Наличие в заявке сведений и документов, предусмотренных извещением о проведении открытого конкурса № 04р-20 и конкурсной документацией	Условия, являющиеся критериями оценки заявок на участие в открытом конкурсе №04р-20
Лот №1	ИП Бубнова Екатерина Николаевна	г. Владикавказ, ул. Иристонская, 6, кв. 24	Заявка содержит сведения и документы, указанные в извещении о проведении открытого конкурса № 04р-20 и конкурсной документации	Заявка содержит все условия, являющиеся критериями оценки заявок на участие в открытом конкурсе №04р-20
Лот №2	ИП Бубнова Екатерина Николаевна	г. Владикавказ, ул. Иристонская, 6, кв. 24	Заявка содержит сведения и документы, указанные в извещении о проведении открытого конкурса № 04р-20 и конкурсной документации	Заявка содержит все условия, являющиеся критериями оценки заявок на участие в открытом конкурсе №04р-20
Лот №3	ООО «Техно-Оптик»	г. Владикавказ, ул. Московская, д. 4, офис 1	Заявка содержит сведения и документы, указанные в извещении о проведении открытого конкурса № 04р-20 и конкурсной документации	Заявка содержит все условия, являющиеся критериями оценки заявок на участие в открытом конкурсе №04р-20
Лот №4	ИП Бубнова Екатерина Николаевна	г. Владикавказ, ул. Иристонская, 6, кв. 24	Заявка содержит сведения и документы, указанные в извещении о проведении открытого конкурса № 04р-20 и конкурсной документации	Заявка содержит все условия, являющиеся критериями оценки заявок на участие в открытом конкурсе №04р-20
Лот №5	По данному лоту заявок не поступало			

10. На основании результатов рассмотрения заявок на участие в открытом конкурсе №04р-20, а также в связи с соответствием заявок требованиям, установленным в конкурсной документации по проведению открытого конкурса №04р-20 на право заключения договоров на установку и эксплуатацию рекламной конструкции на земельном участке, здании или ином недвижимом имуществе, находящемся в муниципальной собственности на территории муниципального образования г. Владикавказ (далее по тексту – конкурсная документация), конкурсная комиссия принимает решение: признать участниками конкурса претендентов, указанных в таблице по упомянутым в таблице лотам.

11. В связи с тем, что на основании результатов рассмотрения заявок на участие в открытом конкурсе № 04р-20 принято решение о признании участниками конкурса претендентов, указанных в таблице и по указанным в ней лотам, сообщить Организатору открытого конкурса № 04р-20 о необходимости заключить договоры на установку и эксплуатацию рекламной конструкции с претендентами, указанными в таблице и по упомянутым в таблице лотам, на условиях, которые предусмотрены конкурсной документацией и заявками соответствующих претендентов на участие в открытом конкурсе № 04р-20 по соответствующим лотам.

12. В течение трех рабочих дней со дня подписания настоящего протокола передать участникам конкурса проекты договоров на установку и эксплуатацию рекламной конструкции, которые составить путем включения условий исполнения договора, предложенных таким участником в заявке по соответствующему лоту, в проект договора, прилагаемый к конкурсной документации.

13. Настоящий протокол является основанием для заключения с участниками конкурса договоров на установку и эксплуатацию рекламной конструкции по соответствующим лотам.

14. Договоры на установку и эксплуатацию рекламной конструкции с участниками конкурса по соответствующим лотам могут быть заключены не ранее чем через десять дней со дня размещения на официальном сайте АМС г. Владикавказа и Собрания представителей г. Владикавказ настоящего протокола.

Председатель конкурсной комиссии Хабаев Константин Кимович

Секретарь комиссии Дзиова Мадина Валериевна

Члены конкурсной комиссии: Дзгоева Марина Олеговна

Кесаев Марат Казбекович

Продолжение. Начало в №№80, 82-84

7 Целевые показатели развития централизованных систем водоснабжения

В соответствии с постановлением Правительства РФ от 5 сентября 2013 №782 «О схемах водоснабжения и водоотведения» (вместе с «Правилами разработки и утверждения схем водоснабжения и водоотведения», «Требованиями к содержанию схем водоснабжения и водоотведения»), а так же в соответствии с Приказом Министерства строительства и жилищно-коммунального хозяйства от 4 апреля 2014 г. №162/пр «Об утверждении перечня показателей надежности, качества, энергетической эффективности объектов централизованных систем горячего водоснабжения, холодного водоснабжения и (или) водоотведения, порядка и правил определения плановых значений и фактических значений таких показателей» к целевым показателям развития централизованных систем водоснабжения относятся:

- показатели качества питьевой воды;
- показатели надежности и бесперебойности водоснабжения;
- показатели качества обслуживания абонентов;
- показатели эффективности использования ресурсов, в том числе сокращения потерь воды при транспортировке.

Целевые показатели развития системы водоснабжения городского округа «город Владикавказ» представлены в таблице 7.1.

Таблица 7.1 Целевые показатели развития системы водоснабжения городского округа «город Владикавказ»

№ п/п	Показатель	Ед. изм.	Базовый показатель, 2018 год	Целевые показатели		
				2020	2025	2030
1	*Показатели качества питьевой воды*					
1.1	Доля проб питьевой воды, подаваемой с источников водоснабжения, водопроводных станций или иных объектов централизованной системы водоснабжения в распределительную водопроводную сеть, не соответствующих установленным требованиям, в общем объеме проб, отобранных по результатам производственного контроля качества питьевой воды	%	9,25	9,04	7,89	6,45
1.2	Доля проб питьевой воды в распределительной водопроводной сети, не соответствующих установленным требованиям, в общем объеме проб, отобранных по результатам производственного контроля качества питьевой воды	%	0,77	0,75	0,70	0,65
2	*Показатели качества горячей воды*					
2.1	Доля проб горячей воды в тепловой сети или в сети горячего водоснабжения, не соответствующих установленным требованиям по температуре, в общем объеме проб, отобранных по результатам производственного контроля качества горячей воды	%	14,12	14,00	12,54	10,47
2.2	Доля проб горячей воды в тепловой сети или в сети горячего водоснабжения, не соответствующих установленным требованиям (за исключением температуры), в общем объеме проб, отобранных по результатам производственного контроля качества горячей воды	%	4,70	4,50	4,00	3,50
3	*Показатели надежности и бесперебойности водоснабжения*					
3.1	Аварийность централизованных систем водоснабжения	ед./км	0,61	0,59	0,56	0,53
3.2	Удельный вес сетей водоснабжения, нуждающихся в замене	%	80,00	77,4	70,9	64,4
4	*Показатель энергетической эффективности*					
4.1	Доля потерь воды в централизованных системах водоснабжения при транспортировке в общем объеме воды, поданной в водопроводную сеть	%	39,13	38,30	36,25	34,19
4.2	Удельное количество тепловой энергии, расходуемое на подогрев горячей воды	Гкал/м3	0,049	0,049	0,049	0,049

8 Перечень выявленных бесхозяйных объектов централизованных систем водоснабжения (в случае их выявления) и перечень организаций, уполномоченных на их эксплуатацию

Сведения об объекте, имеющем признаки бесхозяйного, могут поступать от исполнительных органов государственной власти Российской Федерации, субъектов Российской Федерации, органов местного самоуправления, а также на основании заявлений юридических и физических лиц.

Согласно ФЗ № 416 «О водоснабжении и водоотведении», в случае выявления бесхозяйных объектов централизованных систем водоснабжения, в том числе водопроводных сетей, путем эксплуатации которых обеспечивается водоснабжение, эксплуатация таких объектов осуществляется гарантирующей организацией, либо организацией, которая осуществляет водоснабжение, и водопроводные сети которой непосредственно присоединены к указанным бесхозяйным объектам со дня подписания Администрацией передаточного акта указанных объектов до признания на такие объекты права собственности или до принятия их во владение, пользование и распоряжение оставившим такие объекты собственником в соответствии с гражданским законодательством.

Расходы организации, осуществляющей водоснабжение, на эксплуатацию бесхозяйных объектов централизованных систем водоснабжения, учитываются органами регулирования тарифов при установлении тарифов в порядке, установленном основами ценообразования в сфере водоснабжения и водоотведения, утвержденными Правительством Российской Федерации. Порядок оформления бесхозяйных наружных сетей, осуществляется в соответствии с:

- Гражданским кодексом Российской Федерации;
- Федеральным законом от 06.10.2003 № 131-ФЗ «Об общих принципах организации местного самоуправления в Российской Федерации»;
- Федеральным законом от 21.07.1997 № 122-ФЗ «О государственной регистрации прав на недвижимое имущество и сделок с ним»;
- Постановлением Правительства Российской Федерации от 17.09.2003 № 580 «Об утверждении Положения о принятии на учет бесхозяйных недвижимых вещей»;
- Уставом муниципального образования.

Бесхозяйные сети водоотведения представлены в таблице 8.1.

Таблица 8.1 Перечень бесхозяйных объектов сетей водоснабжения г. Владикавказа

№	Наименование объекта	Адрес	Протяженность, м
1	Водопровод, d-25-50 мм.	пос.Заводской	33 950,00
2	Водопровод, d-25-50 мм.	пос.Карца	13 200,00
3	Водопровод, d-50-100 мм.	пос.Попов Хутор	2 370,00
4	Водопровод, d-25-50 мм.	пос.Редант 1, 2	3 630,00
5	Водопровод, d-50-100 мм.	пос.Спутник	1 370,00
6	Водопровод, d-25-50 мм.	пос.Южный	8 210,00
7	Водопровод, d-25-50 мм.	с.Балта, с.Терк, с.Чми	2 410,00
8	Водопровод, d-25-50 мм.	СНО "Иристон"	12 290,00
9	Водопровод, d-25-50 мм.	СНО "Металлург" (по трассе)	450,00
10	Водопровод, d-25-50 мм.	СНО "Учитель"	3 200,00
11	Повысительная насосная станция	ул.Бр. Газдановых, 49; К 45/30, 7,5 кВт/3000 об/мин.	
12	Повысительная насосная станция	ул. Ломоносова, 17; К 20/30, 4,0 кВт/3000 об/мин.	
13	Повысительная насосная станция	ул. Пашковского, 11; К 20/30, 4,0 кВт/3000 об/мин	
14	Повысительная насосная станция	ул. К. Маркса, 46; К 20/30, 4,0 кВт/3000 об/мин.	
15	Повысительная насосная станция	ул. Баллаева, 30; К 8/18, 2,2 кВт/3000 об/мин.	
16	Повысительная насосная станция	ул. Николаева, 48; К 8/18, 1,5 кВт/3000 об/мин.	
17	Повысительная насосная станция	ул. Пушкинская, 76; К 45/30, 7,5 кВт/3000 об/мин.	
18	Повысительная насосная станция	ул. Войкова, 8; К 20/30, 4,0 кВт/3000 об/мин.	
19	Повысительная насосная станция	ул. Братьев Темировых, 70/1; К 45/30, 7,5 кВт/3000 об/мин.	
20	Повысительная насосная станция	4 МКР Д 320/50; 75 кВт; 3000 об/мин.	
21	Повысительная насосная станция	ул.Московская, 75 К 100-65-200; 30 кВт; 3000 об/мин.	
22	Повысительная насосная станция	ул.Кырджалийская, 8; К 100-65-200; 30 кВт; 3000 об/мин.	
23	Повысительная насосная станция	пр.Доватора, 93; К 100-65-200; 30 кВт; 3000 об/мин.	
24	Повысительная насосная станция	пр.Коста, 162; «Грундфокс» - аналог К 20/30	
25	Повысительная насосная станция	пр.Коста, 42; К 25/32; 5,5 кВт; 3000 об/мин.	
26	Водопровод, d-100 мм.	ул. 3-я Промышленная	940,00
27	Водовод, d-500 мм.	ул.6-я Промышленная	1 312,00
28	Водовод, d-150 мм.	ул.6-я Промышленная до пос. Заводской, ул. Краснодарская	2 551,00
29	Водопровод, d-300 мм.	От Архонского круга по Архонскому шоссе	2 299,00
30	Водопровод, d-100 мм.	Архонское шоссе («Санта-Барбара»)	—
31	Водопровод, d-400 мм.	От Ул. Барбашова по ул. Островского/Кесаева до ул. Московской	3 700,00
32	Водопровод, d-50 мм.	ул. Белинского	223,00
33	Водопровод, d-50-250 мм.	ул.Бр. Газдановых, н/с №62(Приборостр-ый з-д)	919,00
34	Водопровод, d-200 мм.	ул. Бритаева (Колхозная)	1 024,00
35	Водопровод, d-50 мм.	ул. Виноградная	144,00
36	Водопровод, d-75-257 мм.	ул. Волгоградская	2 686,00
37	Водопровод, d-1000-1200 мм.	От Гадиевского резервуара до ул. Барбашова	2 078,00
38	Водопровод, d-25-50 мм.	ул. Гизельская	941,00
39	Водопровод, d-500-600 мм.	От Гизельского круга по ул. Хадарцева	2 062,00
40	Водопровод, d-50-100 мм.	ул. Годовикова	437,00
41	Водопровод, d-250 мм.	ул. Гостиева	401,00
42	Водопровод, d-200 мм.	ул. Грозненская	684,00
43	Водопровод, d-150 мм.	ул. Димитрова	184,00
44	Водопровод, d-100 мм.	ул. Добролюбова	265,00
45	Водопровод, d-32-100 мм.	ул.Загородняя	159,00
46	Водопровод, d-150 мм.	ул. Заречная (Затеречная)	49,00
47	Водопровод, d-100 мм.	ул. Камалова	614,00
48	Водопровод, d-150-300 мм.	Карцинское шоссе	4 990,00
49	Водопровод, d-100-150 мм.	ул. Кольцова	453,00
50	Водопровод, d-150 мм.	ул.Коммунаров	138,00
51	Водопровод, d-150 мм.	ул. Крылова	252,00
52	Водопровод, d-400 мм.	ул. Курганная	148,00
53	Водопровод, d-25-100 мм.	ул. Кутузова (кв.410)	1 418,00
54	Водопровод, d-50 мм.	ул. Курская	289,00
55	Водопровод, d-50-150 мм.	ул. Маркова, 4 (н/с)	374,00
56	Водопровод, d-100 мм.	ул. Малгобекская	179,00
57	Водопровод, d-237 мм.	ул. Моздокская	177,00
58	Водопровод, d-50-100 мм.	ул. Некрасова	152,00
59	Водопровод, d-100 мм.	ул. Огурцова	236,00
60	Водопровод, d- 500 мм.	От Ул. Пашковского до ул. Мичурина	5 343,00
61	Водопровод, d-100 мм.	пер. Восточный	97,00
62	Водопровод, d-100 мм.	пер. Заря	166,00
63	Водопровод, d-100 мм.	пер. Зильгинский	390,00
64	Водопровод, d-50 мм.	пер. Кадгаронский	292,00
65	Водопровод, d-32 мм.	пер. Кирпичный	86,00
66	Водопровод, d-200 мм.	пер. Кривой	198,00
67	Водопровод, d-32 мм.	пер. Малый (Привозной)	79,00
68	Водопровод, d-100 мм.	пер. Молодежный	107,00
69	Водопровод, d-100 мм.	пер. Парковый	—
70	Водопровод, d-50-100 мм.	пер. Рабочий	268,00
71	Водопровод, d-100 мм.	пер. Театральный	122,00
72	Водопровод, d-50 мм.	пер. Тихий	95,00
73	Водопровод, d-50 мм.	пер. Тракторный	281,00
74	Водопровод, d-32 мм.	пер. Тупиковый	30,00
75	Водопровод, d-25-100 мм.	По кв. 672	—
76	Водопровод, d-25-100 мм.	По кв. 591	955,00
77	Водопровод, d-25-100 мм.	По кв. 587	—
78	Водопровод, d-50-200 мм.	По МКР – Автобусный переулок	1 262,00
79	Водопровод, d-50-200 мм.	По МКР-35	8 234,00
80	Водопровод, d-50-200 мм.	По МКР-34	7 047,50
81	Водопровод, d-20-200 мм.	По МКР-33	5 691,00
82	Водопровод, d-25-200 мм.	По МКР-15	5 800,00
83	Водопровод, d-25-150 мм.	По МКР-3	6 834,00
84	Водопровод, d-50-150 мм.	По МКР-2	7 757,70
85	Водопровод, d-25-150 мм.	По МКР-1	7 517,00
86	Водопровод, d-25-250 мм.	По 29 в/г и МКР-Грибоедова	9 320,00
87	Водопровод, d-100 мм.	По Сапицкой (р-н базы борцов)	1 800,00
88	Водопровод, d-100-200 мм.	По ЦТП-Кесаева, 121	3 778,00
89	Водопровод, d-50-159 мм.	ул. Пожарского, 16/ ул. Тельмана, 23/ ул. Тельмана, 26	5 680,00
90	Водопровод, d-50 мм.	ул. Пограничная	150,00
91	Водопровод, d-50-200 мм.	пр. Коста, 219	6 259,00
92	Водопровод, d-50-300 мм.	пр. Коста, 225	3 825,00
93	Водопровод, d-250 мм.	пр.Коста от ул.Грибоедова до ул.Гугкаева	10 600,00
94	Водопровод, d-100 мм.	проезд Керченский	232,50
95	Водопровод, d-100 мм.	ул. Продуктовая	90,00
96	Водопровод, d- 50-100 мм.	ул. Пушкинская, 5 (423 квартал)	5 600,00
97	Водопровод, d- 50-100 мм.	ул. Пушкинская, 66	3 387,50
98	Водопровод, d-20-200 мм.	ул. Пушкинская, 65	5 775,00
99	Водопровод, d-50 мм.	ул. Свердловская	115,00
100	Водопровод, d-50 мм.	ул. Сельская	80,00
101	Водопровод, d-32-40 мм.	ул. Серова	75,00
102	Водопровод, d-50-200 мм.	ул. Слесаревского	287,50
103	Водопровод, d-150-300 мм.	ул. Солнечная	397,50
104	Водопровод, d-100 мм.	ул. Сосновая	1 800,00
105	Водопровод, d-50 мм.	ул. Спортивная	97,50
106	Водопровод, d-80 мм.	ул. Строительная	235,00
107	Водопровод, d-25-150 мм.	Теречный тупик	220,00
108	Водопровод, d-50-200 мм.	ул. Ушинского	707,50
109	Водопровод, d-150-200 мм.	ул. Хадарцева	1 800,00
110	Водопровод, d-25-50 мм.	ул. Хадарцева	500,00
111	Водопровод, d-100 мм.	ул. Хазнидонская	110,00
112	Водопровод, d-50-300 мм.	ул. Шмулевича (бывш в/г.)	6 495,00
113	Водопровод, d-50 мм.	ул. Шоссейная	90,00
	Общая протяженность:		273 695,20

Глава II Схема водоотведения

1 Существующее положение в сфере водоотведения города Владикавказ

1.1 Описание структуры системы сбора, очистки и отведения сточных вод на территории города Владикавказ и деление территории на эксплуатационные зоны

В городе Владикавказ услуги водоотведения и очистки сточных вод осуществляет Муниципальное унитарное предприятие «Владсток» (далее МУП «Владсток»).

МУП «Владсток» для осуществления хозяйственной деятельности имеет:

1. Водоотводящие сети протяженностью 393,53 км:
- главные коллекторы – 73,7 км;
- сборные коллекторы – 195,87 км;
- внутриплощадочные выпуски – 120,757 км.

2. Очистные сооружения канализации:
- ОСК-1 с. Ногир производительностью 280 тыс. м3/сут.;
- ОСК-2 п. Заводской производительностью 30 тыс. м3/сут.

С развитием города Владикавказ протяженность сетей водоотведения не менялась в течение долгого времени.

Состояние системы водоотведения города Владикавказ характеризуется как крайне сложное. Износ очистных сооружений составляет на сегодняшний день 98%, износ канализационных сетей 98,2%. Около 4% сетей (от общей протяженности) требует немедленной замены.

Водоотведение в городе Владикавказ в силу особенностей застройки объектов жилого, общественно-делового и промышленного назначения представлено самостоятельными централизованными системами водоотведения:

- ОСК-1 с. Ногир;
- ОСК-2 п. Заводской.

Не имеет централизованного водоотведения основная часть индивидуальной застройки, так же отсутствует система организационного отведения поверхностно-ливневых вод, с учетом рельефа стоки без очистки сходят в поверхностные водные объекты.

В городе Владикавказ договоры водоотведения заключаются с абонентами: управляющими организациями, собственниками помещений в многоквартирных жилых домах, нанимателями помещений в многоквартирных жилых домах, собственниками индивидуальных жилых домов, предприятиями.

1.2. Описание результатов технического обследования централизованной системы водоотведения

Основные показатели состояния системы водоотведения, обслуживаемой МУП «Владсток» представлены в таблице 1.1.

Таблица 1.1 Основные показатели состояния системы водоотведения города Владикавказ

Показатели Ед. изм. 2018

Численность населения, пользующегося услугой централизованного водоотведения чел. 223 096

Количество абонентов (население) шт. 131 997

Количество абонентов (юридические лица) 4 589 шт. 4 589

Общая протяженность сетей км 393,53

Протяженность сетей, нуждающихся в замене км 15,7

Фактический износ сетей систем водоотведения % 98,2

Количество КНС шт. -

Количество ЛНС шт. -

Установленная производственная мощность очистных сооружений

ОСК-1 с. Ногир тыс. м3/сутки 280,0

ОСК-2 п. Заводской тыс. м3/сутки 30,0

Фактическая производственная мощность очистных сооружений

ОСК-1 с. Ногир тыс. м3/сутки 210,0

ОСК-2 п. Заводской тыс. м3/сутки 30,0

Коэффициент использования производственной мощности очистных сооружений

ОСК-1 с. Ногир % 75

ОСК-2 п. Заводской % 100

Фактическое состояние оборудования неудовл.

На сегодняшний день услугами централизованного водоотведения пользуются 223 096 чел. что составляет 72,9%. Протяженность сетей водоотведения составляет 393,53 км из них более 200,0 км (~ 50%) сетей эксплуатируются более 25 лет и нуждаются в замене в связи с физическим износом. Также необходима замена

морально устаревшего оборудования на объектах системы водоотведения.

Используемое оборудование и технология очистки сточных вод морально

устарели и не отвечают возросшим в последнее время нормативным требованиям природоохранного законодательства к качеству очистки и сброса сточных вод. С целью обеспечения санитарно-эпидемиологического благополучия населения и предотвращения экологических рисков на территории города Владикавказ, существует необходимость проведения реконструкции очистных сооружений с целью достижения показателей очищенных сточных вод до нормативов допустимых сбросов.

Очистные сооружения ОСК-1 с. Ногир

Общая производительность очистных сооружений ОСК-1 с. Ногир составляет 280 тыс. м3/сутки (1 очередь – 123 тыс. м3/сутки, 2 очередь 157 тыс. м3/сутки).

1. Очистные сооружения (1 очередь)

Очистные сооружения введены в эксплуатацию в декабре 1976 года производительностью 123 тыс. м3/сутки.

Техническое состояние и санитарное состояние отвечает требованиям СНиП II-3274 II часть «Канализация. Наружные сети и сооружения».

В состав очистных сооружений канализации 1 очереди входят:

Механическая очистка сточных вод:

1. Приемная камера – 1 шт.;
2. Механические решетки МГ-8т – 3 шт.;
3. Песколовки – 3 шт.;
4. Преаэраторы 3-х секционные – 3 шт.;
5. Первичные отстойники – 4 шт.

Сооружения для биологической очистки сточных вод:

1. Аэротенки 4-х секционные – 2 шт.;
2. Вторичные отстойники – 4 шт.;
3. Биологические пруды – 8 шт.

Сооружения для обработки осадка:

1. Илоуплотнители – 1 шт.;
2. Метантенки – 2 шт.;
3. Иловые площадки 40х3х84 м – 19 шт.;
4. Бункер для песка – 2 шт.

Дезинфекция сточных вод:

а. Контактный пруд – 1 шт.

Сброс сточных вод:

1. Выпуск в р. Терек – 1 шт.

Подсобные помещения:

1. Хлораторная со складом хлора ем. 42 тн. – 1 шт.;
2. Иловая насосная станция – 1 шт.;
3. Насосная станция дренажных вод – 1 шт.;
4. Насосная станция сырого осадка – 1 шт.;
5. Насосная станция хозяйственно-питьевого водопровода – 1шт.;
6. Насосная станция технического водопровода – 1 шт.;
7. Насосная станция метантенков – 1 шт.;
8. Насосная станция хозяйственно-бытовых сточных вод – 1 шт.;
9. Насосная станция уплотнительного активного ила – 1 шт.;
10. Резервуар технической воды ем. 50 м3 – 2 шт.;
11. Резервуар активного ила ем. 80 м3 – 1 шт.;
12. Котельная – 1 шт.;
13. Гараж – 1 шт.;
14. Материальный склад – 1 шт.;
15. АБК с лабораторией – 1 шт.

Принципиальная технологическая схема очистных сооружений канализации ОСК-1 с. Ногир представлена на рисунке 1.1.

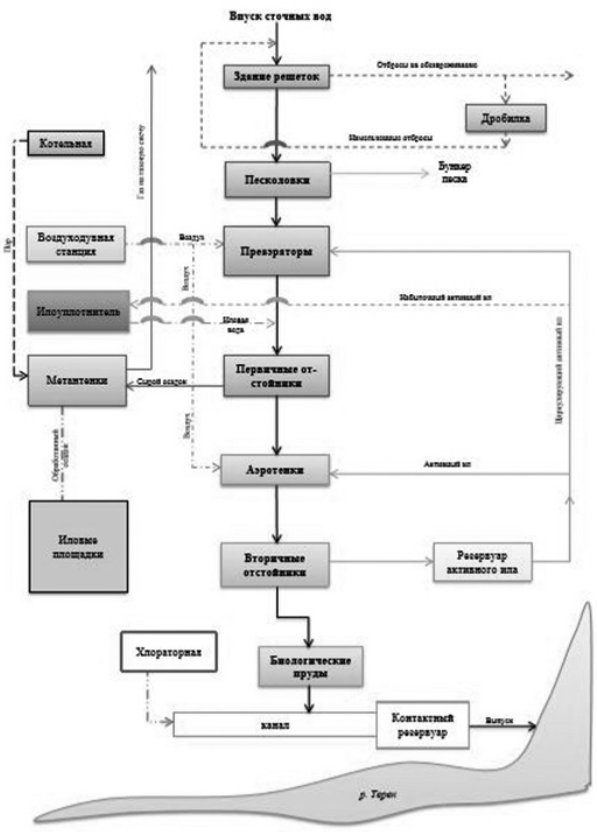

Рисунок 1.1. Принципиальная технологическая схема ОСК-1 с. Ногир

Очистные сооружения канализации ОСК-1 с. Ногир работают по общепринятой схеме очистки сточных вод.

Сточные воды города поступают в приемную камеру, где они распределяются между лотками решеток. Освободившись от крупных плавающих веществ на решетках, сточные воды направляются в песколовки, в которых происходит осаждение минеральных частиц крупностью 0,2-0,25 мм.

Для улучшения эффективности выпадения взвешенных веществ в первичных отстойниках и снижения БПК20 в сточных водах, после песколовок сточная жидкость поступает в преаэраторы, которые снабжают воздухом для предварительной аэрации и перемешивания с активным илом.

После аэрации, сточные воды направляются в первичные отстойники, являющиеся последней ступенью механической очистки.

Пройдя механическую очистку, сточные воды поступают в аэротенки, где, смешиваясь с активным илом и подвергаясь продувке воздухом, проходят биологическую очистку.

Воздух в аэротенки поступает из воздуходувной станции, оборудованной нагревателями типа 360-22-2.

Из аэротенка сточная жидкость поступает во вторичные отстойники, в которых происходит осаждение активного ила.

Осветленные сточные вода, после вторичных отстойников поступают в контактные резервуары, для контакта с хлором, который вводится в стоки перед смесителем.

Пройдя контактные резервуары, сточные воды поступают в биологические пруды для снижения БПК20 до требуемой концентрации и для насыщения кислородом.

После биопрудов, сточные воды по выпуску сбрасываются в реку Терек.

Обработка осадка производится следующим образом:

Задерживающий на решетках мусор подается ленточным транспортером к дробилкам, приемный резервуар, а затем насосами снова подается в приемную камеру.

Песок, задержанный песколовками гидроэлеваторами, перекачивается в приемную бункера, а оттуда на автомашинах вывозится на городскую свалку.

Ил из первичных отстойников поступает в резервуар иловой насосной станции, откуда перекачивается в метантенки.

Основная часть ила из вторичных отстойников иловой насосной станции перекачивается в аэротенки (циркулирующий), а оставшаяся часть (избыточный ил) – 50% в илоуплотнители и 50 % на преаэраторы.

Уплотнительный избыточный ил и ил контактных резервуаров самотеком поступает в резервуар иловой насосной станцией, которая перекачивает его в метантенки для сбраживания.

Сбраживание осадков в метантенках происходит при подогреве паром. После обработки в метантенках осадок направляется на иловые площадки и там пока складируется.

Очистные сооружения ОСК-2 п. Заводской

Старые очистные сооружения ОСК-2 п. Заводской производительностью в 20 тыс. м3/сутки, пущенные в эксплуатацию в 1937 г., предусматривали механическую очистку сточных вод и не могли пропустить всего количества поступающих на сооружения стоков, которые к 1959 г. составляло уже более 30 тыс. м3/сутки.

В 1959 г. проектной конторой «Севоспроект» был разработан проект реконструкции старых очистных сооружений канализации, предусматривающий полную биологическую очистку сточных вод производительностью 30 тыс. м3/сутки предназначены для очистки стоков от населения и коммунально-бытовых предприятий. На очистные сооружения поступают сточные воды и от промышленных предприятий, не имеющих своих очистных сооружений по очистке промстоков.

Назначение очистных сооружений канализации, в общем, сводится к снижению концентрации вредных веществ и элементов до предельно-допустимых значений для рыбохозяйственных водоемов.

Очистка сточных вод на сооружениях включает в себя механическую, полную биологическую с последующим обеззараживанием в контактном бассейне, а также обработку, обеззараживание и складирование осадка.

В состав очистных сооружений канализации ОСК-2 п. Заводской входят:

Механическая очистка сточных вод:

1. Подводящий и отводящий коллекторы Д – 600, 800, 1050 мм;
2. Решетки с ручным удалением отбросов – 2 шт.;
3. Песколовки горизонтальные – 2 шт.;
4. Первичные отстойники – 12 шт.;
5. Регенераторы 3-х секционные – 3 шт.

Сооружения биологической очистки сточных вод:

1. Аэротенки 3-х секционные – 3 шт.;
2. Вторичные отстойники – 4 шт.

Дезинфекция сточных вод:

1. Контактные вертикальные резервуары – 2 шт.;
2. Хлораторная – 1 шт.

Подсобные помещения:

1. Хлораторная – 1 шт.;
2. Воздуходувная станция – 1 шт.;
3. Насосная станция активного ила – 1 шт.;
4. Насосная станция перекачки сырого осадка – 1 шт.;
5. Насосная дренажных вод – 1 шт.;
6. Котельная – 1 шт.

Принципиальная технологическая схема очистных сооружений канализации ОСК-2 п. Заводской представлена на рисунке 1.2.

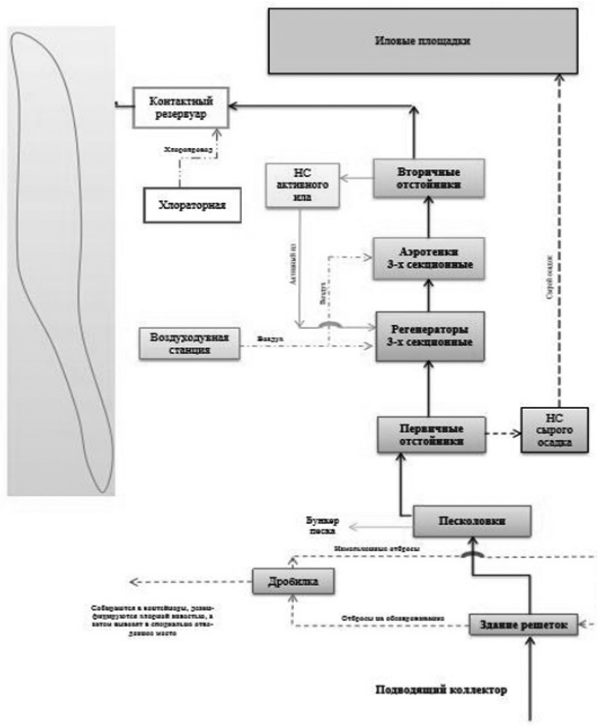

Рисунок 1.2. Принципиальная технологическая схема ОСК-2 п. Заводской

Описание сооружений:

Здание решеток.

В здание решеток установлены 2 ручные решетки с сечением прутьев 10х40 мм и шириной прозора 20 мм. Ширина каналов решеток 1,15 м и глубина 2,20 м. на каналах на входе и на выходе установлены 4 шибера.

Решетки задерживают отбросы величиной более 10 мм.

Пропускная способность решетки составляет 1,5 м3/час.

Задержанные отбросы, поддающиеся дроблению, подаются вновь в голову сооружений. Остальные отбросы собираются в контейнеры, дезинфицируются хлорной известью, а затем вывозятся в специально отведенное место.

Песколовки.

Две прямоугольные песколовки с прямолинейным движением воды. Основные параметры песколовки производительность каждой до 15 тыс. м3/сутки, ширина 2,5, длина 9 м размерами, оборудованные гидроэлеваторами и бункером для песка. Песколовки предназначены для задержания частиц с крупностью более 2 мм. Среднее количество задержанного песка 8,5 м3/сутки. Влажность песка 47,4%. Зольность 79,5%.

Первичные отстойники.

Всего на сооружениях первичных радиальных отстойников 12 шт. отстойники построены по типовому проекту, разработанному «Севоспроект».

Основные параметры радиальных отстойников:

а. Диаметр – 8,5 м.;
б. Объем – 204 м3;
в. Площадь – 56,7 м2;
г. Высота общая – 8,5 м.
д. Производительность каждого составляет 2500 м3/сутки.
е. Строительный объем – 321,5 м3;
ж. Время пребывания 1,3 ч.

Взвешенные вещества, поступающие на отстойники, составляют в среднем 210 мг/л, на выходе из отстойников составляет в среднем 19,6 мг/л, что дает очистки по взвешенным веществам 62%.

Влажность осадка 94,8%. Зольность 34,8%.

Регенераторы.

Служат для приема активного ила и регенерации все 6 шт. в работе. Размеры 21,5х21,8 – 3 шт., глубина регенератора – 3,4 м.

Аэротенки.

Аэротенки в количестве 3 шт. и в каждой по 3 секции с прямоугольными емкостями размерами 55х21,5х3 м. глубина аэротенков 3,5 м, рабочая – 3 м.

Объем аэротенка 3547,5 м3. Общий объем аэротенка составляет 10642,5 м3.

Период аэрации в среднем составляет 6 ч.

Аэротенки предназначаются для полной биологической очистки сточных вод.

Вторичные отстойники.

Отстойники предназначаются для выделения активного ила из сточных вод, прошедших биологическую очистку. Вторичные отстойники представляют собой горизонтальные заглубленные в землю емкости 12,5х12,5 – 4 шт.

Высота рабочей части – 3,5 м.

Рабочий объем одного отстойника составляет 550 м3.

Время пребывания сточной воды во вторичных отстойниках составляет – 1,5 ч.

Процент возвратного ила от объема сточной воды равен 25,6%.

Очищенная вода по взвешенным веществам – 1 мг/л, БПК5 – 12 мг/л.

Контактные резервуары.

Контактные резервуары прямоугольные предназначены для более длительного и объемного контакта хлорной воды со сточной водой, в следствии чего происходит полное обеззараживание стоков.

Количество 2 шт. объем контактного резервуара равен 1152 м3. Размеры 12х12х4 м.

Хлораторная.

Хлораторная предназначена для получения хлорной воды, которая затем по хлоропроводу подается в контактные резервуары.

Хлоратор «ЛОНИИ-100» предназначен для обеззараживания стоков. Производительность при дюралевом поплавке до 12,8 кг/час. При эбонитовом поплавке до 8,1 кг/час.

Воздуходувная станция.

Служит для подачи воздуха в аэротенки и регенераторы. ТВ-801,6 и ТВ-150.

Насосная станция для перекачки сырого осадка.

Служит для перекачки сырого ила с первичных отстойников на иловые карты.

Насосная станция активного ила.

Насосы ФГ-144/10,5 – 3 шт. предназначены для перекачки активного ила со вторичных отстойников в регенераторы.

Электрический тельфер.

Служит для подъема, опускания, перемещения, а также погрузки и разгрузки с машины контейнера с жидким хлором.

Иловые площадки.

11 иловых площадок. Размер каждой карты 20х70 м. глубина напуска в карты -1,5 м. общая площадь составляет 15 257 м2, с учетом проходов и оградительных валиков 19834 м2. Служат для приема и обезвоживания сырого ила от насосной станции.

Основное технологическое оборудование на ОСК-2 п. Заводской представлено в таблице 1.2.

Таблица 1.2 Основное технологическое оборудование

Наименование сооружения	Наименование оборудования	Кол-во	Производительность	Напор	Тип электродвигателя	Мощность, кВт	Число оборотов/мин
1	2	3	4	5	6	7	8
Здание песколовок	Насосная установка №1	2 шт.		32	НФ2 125/400.34037/4-300	37	1500
Насосная станция сырого осадка. Первичные отстойники	Насосная установка №1	2 шт.			4НФ 150/540.540.250/4-300		1500
Насосная станция активного ила	Насосная установка	2 шт.	200	32	5Ф-12	45	1500
Насосная станция дренажных вод	Насосная установка №1 Дренажный насос	1 шт.			4НФ 150/540.540.250/4-300	45	1500

1.3 Описание технологических зон водоотведения, зон централизованного и нецентрализованного водоотведения и перечень централизованных систем водоотведения

На территории города Владикавказа существует централизованная и нецентрализованная системы водоотведения. Централизованной системой водоотведения охвачена основная часть г. Владикавказ 72,9% населения (223 096 чел.). В остальной части во дворах домов имеются выгребные ямы или септики. Прием стоков осуществляется в септики, а затем перевозится спецтехникой на очистные сооружения. В небольшой части города, население пользуется надворными уборными.

Схема водоотведения города Владикавказ представлена двумя централизованными системами, в пределах которых обеспечиваются прием, транспортировка, очистка и отведение сточных вод в водный объект.

1.3.1 Централизованная система водоотведения ОСК-1 с. Ногир

Централизованная система водоотведения ОСК-1 с. Ногир состоит из самотечных водоотводящих сетей и очистных сооружений канализации с установленной производственной мощностью очистных сооружений 280 тыс. м3/сутки.

В комплекс очистных сооружений канализации ОСК-1 входят сооружения механической и биологической очистки. Очистные сооружения расположены на левом берегу реки Терек в селе Ногир.

Хозяйственно-бытовые сточные воды поступают с жилого массива, с предприятий и организаций, находящихся на г. Владикавказ.

На рисунке 1.3 представлены границы размещения объектов централизованной системы водоотведения, ОСК-1 с. Ногир.

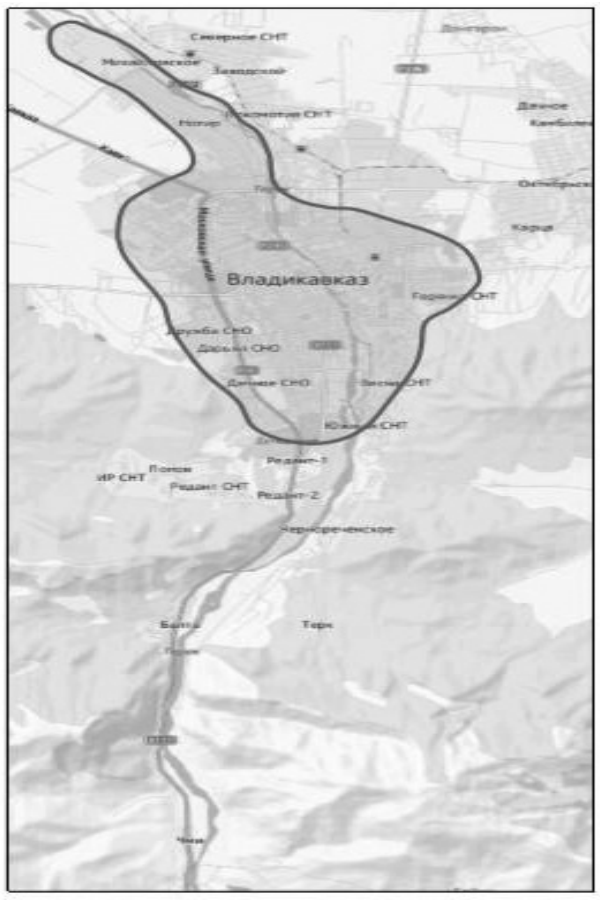

Рисунок 1.3. Границы размещения объектов централизованной системы водоотведения ОСК-1 с. Ногир

1.3.2 Централизованная система водоотведения ОСК-2 п. Заводской

Собранные хозяйственно-бытовые сточные воды от жилой и промышленной застройки поступают на очистные сооружения по двум канализационным коллекторам.

В комплекс очистных сооружений канализации ОСК-2 входят сооружения механической и биологической очистки. Очистные сооружения расположены на правом берегу реки Терек в поселке Заводской.

Очищенные сточные воды сбрасываются в реку Терек.

На рисунке 1.4 представлена граница размещения объектов централизованной системы водоотведения, ОСК-2 п. Заводской.

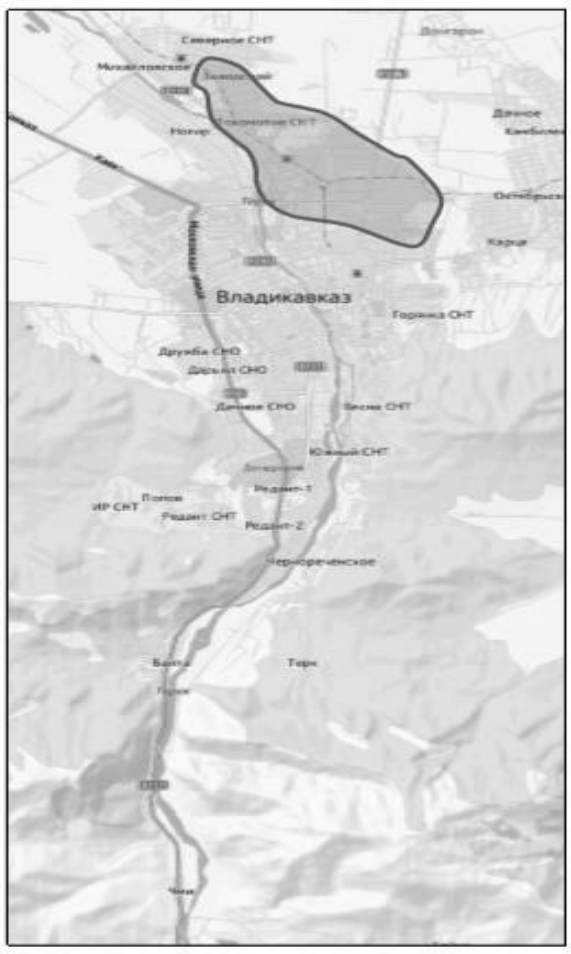

Рисунок 1.4. Граница размещения объектов централизованной системы водоотведения ОСК-2 п. Заводской

1.4 Описание технической возможности утилизации осадков сточных вод, на очистных сооружениях существующей централизованной системой водоотведения

На всех ступенях очистки сточных вод образуются отходы, которые представляют механические примеси различной степени дисперсности, извлекаемые из сточной воды. На решетках - мусор, на песколовках – песок, в первичных отстойниках – осадок взвешенных веществ, сточных вод и избыточный активный ил из вторичных отстойников. Все отходы обрабатываются в соответствии с технологическим регламентом и утилизируются.

1.5 Описания состояния и функционирования канализационных коллекторов и сетей, сооружений на них, включая оценку их износа и определение возможности обеспечения отвода и очистки сточных вод на существующих объектах централизованной системы водоотведения

Средний показатель физического износа конструктивных элементов очистных сооружений и оборудования, участвующего в процессе водоотведения и очистки сточных вод на 2018 год составляет от 60 до 100%. Планово-предупредительный ремонт уступает место аварийно-восстановительным работам – это ведет к падению общего уровня надежности объектов водоотведения.

Функционирование и эксплуатация канализационных сетей систем централизованного водоотведения осуществляется на основании «Правил технической эксплуатации систем и сооружений коммунального водоснабжения и канализации», утвержденных приказом Госстроя РФ №168 от 30.12.1999 г.

Общая протяжённость вводных сетей канализации составляет 393,53 км. В связи с длительным сроком эксплуатации магистрального трубопровода канализации, трубы зашлакованы жировыми отложениями, произошла цементация труб из-за отложения твёрдых частиц, что вызвало уменьшение диаметра труб и снизило пропускную способность системы. В дополнение к существующим проблемам, из-за засорения коллектора, вода по нижнему ярусу коллектора не проходит должную очистку, и неочищенная сбрасывается на рельеф местности.

Реконструкцию трубопроводов канализации необходимо проводить с применением современных материалов, имеющих более продолжительные сроки службы.

1.6 Оценка безопасности и надежности объектов централизованной системы водоотведения и их управляемости

Система водоотведения города Владикавказ представляет собой сложную систему инженерных сооружений, надёжная, бесперебойная и эффективная работа которых является одной из важнейших составляющих жизнедеятельности города. Образующиеся в централизованных системах водоотведения сточные воды по системе трубопроводов, каналов и коллекторов отводятся для очистки на очистные сооружения канализации или без очистки выпускают сточных вод в водный объект.

Проблема обеспечения высокой надежности отведения и обработки сточных вод в настоящее время является особенно актуальной. Большую роль в решении проблемы обеспечения надежности системы водоотведения, играют сети водоотведения.

Основными причинами отказов трубопроводов системы водоотведения в населенных пунктах являются: значительный износ и низкие темпы обновления труб; интенсивная внешняя и внутренняя коррозия труб (не имеющих защитных покрытий и устройств электрозащиты); несоблюдение технологии производства работ; низкое качество материалов и труб.

1.7 Оценка воздействия сбросов сточных вод через централизованную систему водоотведения на окружающую среду

Система водоотведения сама по себе направлена на снижение вредного воздействия хозяйственной деятельности на окружающую среду. В то же время, как любая производственная деятельность, водоотведение может оказывать на окружающую среду вредное воздействие, в загрязнении окружающей среды выбросами и сбросами веществ, микроорганизмов, отходов, утечках сточных вод при транспортировке.

Очистные сооружения ОСК-1 с. Ногир

Показатели состава сточных вод на входе очистных сооружений ОСК-1 с. Ногир за декабрь 2018 года представлен в таблице 1.3.

Таблица 1.3 Показатели состава сточных вод на входе и выходе очистных сооружений ОСК-1 с. Ногир

Наименование	Ед. изм.	Результаты исследований	ПДК
Запах		Фекальный	
Цвет		Серый	
Температура		18,0	
Водородный показатель	ед. pH	6,0	6,5-8,5
Растворенный кислород	мг/дм3	6,0	⩾6,0
БПК5	мг/дм3	550,0 ± 49,5	2,0
Взвешенные вещества	мг/дм3	193,0 ± 19,3	
Сухой остаток	мг/дм3	560,0	Не >1000
Сульфаты	мг/дм3	46,46 ± 9,3	500
Хлориды	мг/дм3	31,0 ± 3,4	350
Нефтепродукты	мг/дм3	0,59 ± 0,14	
АПАВ	мг/дм3	0,745 ± 0,178	
Нитраты	мг/дм3	3,7 ± 0,81	
Свинец	мг/дм3	менее 0,01	0,01
Кадмий	мг/дм3	менее 0,001	0,001
Никель	мг/дм3	менее 0,01	0,02
ОКБ	КОЕ/100,0мл.	>240000	500
ТКБ	КОЕ/100,0мл.	>240000	100

Сверхнормативный сброс (сверх ПДК) в реку Терек после очистных сооружений ОСК-1 с. Ногир по следующим показателям: взвешенные вещества, БПК5, ОКБ и ТКБ первышены, являются слабоагрессивными (слабокислыми), содержат вещества, изменяющие органолептические свойства (фекальный запах, серый цвет).

Очистные сооружения ОСК-2 п. Заводской

Показатели состава сточных вод на входе очистных сооружений ОСК-2 п. Заводской за декабрь 2018 года представлен в таблице 1.4.

Таблица 1.4 Показатели состава сточных вод на входе и выходе очистных

Наименование	Ед. изм.	Результаты исследований	ПДК
Запах		Болотистый	
Цвет		Серый	
Температура		17,6	
Водородный показатель	ед. pH	7,0	6,5-8,5
Растворенный кислород	мг/дм3	7,0	⩾6,0
БПК5	мг/дм3	4,0 ± 1,04	2,0
Взвешенные вещества	мг/дм3	156,0 ± 15,6	
Сухой остаток	мг/дм3	357,5	Не >1000
Сульфаты	мг/дм3	49,4 ± 9,8	500
Хлориды	мг/дм3	30,0 ± 3,3	350
Нефтепродукты	мг/дм3	6,9 ± 1,7	
АПАВ	мг/дм3	0,828 ± 0,198	
Нитраты	мг/дм3	3,7 ± 0,81	
Свинец	мг/дм3	менее 0,01	0,01
Кадмий	мг/дм3	менее 0,001	0,001
Никель	мг/дм3	менее 0,01	0,02
ОКБ	КОЕ/100,0мл.	>240000	500
ТКБ	КОЕ/100,0мл.	>240000	100

Сверхнормативный сброс (сверх ПДК) в реку Терек после очистных сооружений ОСК-2 п. Заводской по следующим показателям: взвешенные вещества, БПК5, превышен растворенный кислород и водородный показатель, ОКБ и ТКБ также превышены, содержат вещества, изменяющие органолептические свойства (болотистый запах, светло-серый цвет).

1.8 Описание территорий муниципального образования, неохваченных централизованной системой водоотведения

На сегодняшний день система централизованного водоотведения предусмотрена и функционирует в основной части города Владикавказ, что составляет 72,9% населения (223 096 чел.).

В остальной части города это 27,1% населения (83 162 чел.) в качестве канализационных устройств используются выгребные ямы и септики. Прием стоков осуществляется в септики, а затем перевозится спецтехникой на очистные сооружения. В небольшой части города, население пользуется надворными уборными.

Преобладающая жилая застройка – это одноэтажные индивидуальные жилые дома сельского типа.

1.9 Описание существующих технических и технологических проблем системы водоотведения города Владикавказ

Основными техническими и технологическими проблемами системы водоотведения города Владикавказ является:

- высокая изношенность канализационных сетей, сооружений и оборудования системы водоотведения;
- морально устаревшее электрооборудование, запорная арматура, состояние оборудования, не отвечающее современным требованиям к качеству оказываемых услуг;
- отсутствие современного оборудования и приборов для качественной диагностики состояния всех систем;
- отсутствие системы очистки поверхностно-ливневых вод, что приводит к выпуску загрязнённых вод в поверхностный водный объект.

Проблемным вопросом в части сетевого канализационного хозяйства является истечение срока эксплуатации трубопроводов (более 25 лет). Износ магистральных коллекторов дворовых и уличных сетей составляет 98,2%, более 50 % сетей нуждаются в замене. Это приводит к аварийности на сетях, образованию утечек. Поэтому необходима своевременная реконструкция и модернизация сетей хозяйственно-бытовой канализации.

Очистные сооружения ОСК-1 с. Ногир и ОСК-2 п. Заводской фактически отсутствуют, износ очистных сооружений составляет 98%. Нарушены технологические схемы очистки сточных вод как механическая, так и биологическая. Вследствие этого происходит загрязнение окружающей среды канализационными стоками.

Проблема строительства очистных сооружений, одна из основных в системе жилищного хозяйства города Владикавказ, длительное время остаётся не разрешённой. В городе Владикавказ требуется построить новые очистные сооружения.

Необходимо проведение реконструкции существующих или строительство новых сетей водоотведения, что в последующем приведет к исключению возможности аварийного сброса неочищенных сточных вод, предотвращению возникновения загрязнения окружающей среды сточными водами. Кроме того, позволит обеспечить более длительный срок эксплуатации трубопроводов за счет применения материалов с антикоррозийным покрытием.

2 Балансы сточных вод в системе водоотведения

2.1 Баланс поступления сточных вод в централизованную систему водоотведения и отведения стоков по техническим зонам водоотведения

Анализ приведённых ниже показателей свидетельствует о том, что основным поставщиком сточных вод в систему водоотведения города Владикавказ является централизованная система водоотведения ОСК-1 с. Ногир, на долю, которой, по данным за 2018 год, приходится 87,6 % от общего объёма принятых сточных вод или 77 337 тыс. м3 (212 тыс. м3/сутки). Стоки централизованной системы водоотведения ОСК-2 п. Заводской составили 12,4 % или 10 950 тыс. м3 (30 тыс. м3/сутки), таблица 2.1, рисунок 2.1.

Таблица 2.1 Баланс сточных вод системы водоотведения города Владикавказ за 2018 год

Наименование показателей	Единица измерения	ОСК-1 с. Ногир	ОСК-2 п. Заводской
Объем реализации услуги водоотведения	тыс.м3/год	77 337	10 950
Всего	тыс.м3/год	88 327	

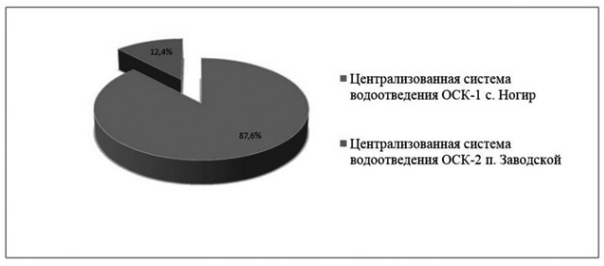

Рис. 2.1. Диаграмма, характеризующая распределение баланса сточных вод по централизованным системам водоотведения, города Владикавказ за 2018 год

2.2 Оценка фактического притока неорганизованного стока (сточных вод, поступающих по поверхности рельефа местности) по технологическим зонам водоотведения

В городе Владикавказ в настоящее время отсутствуют централизованная система канализования поверхностных вод. Поверхностно-ливневые воды в соответствии с рельефом местности без предварительной очистки самотёком сходят в открытые водоёмы.

2.3 Сведения об оснащенности зданий, строений, сооружений приборами учета принимаемых сточных вод и их применении при осуществлении коммерческих расчетов

Учёт сточных вод в системе водоотведения города Владикавказ осуществляется приборами учёта воды на границе балансовой принадлежности сетей, границе эксплуатационной ответственности абонента, указанных организаций или в ином месте в соответствии с договорами. В случае отсутствия у абонента прибора учёта сточных вод объём отведённых абонентом сточных вод принимается равным объёму воды, поданной этому абоненту из всех источников централизованного водоснабжения.

2.4 Результаты ретроспективного анализа за последние 10 лет балансов поступления сточных вод в систему водоотведения города Владикавказ с выделением зон дефицитов и резервов производственных мощностей

Результаты ретроспективного анализа балансов поступления сточных вод в систему водоотведения города Владикавказ за последние десять лет свидетельствуют о повышении общих притоков сточных вод с 88 110 тыс. м3 в 2009 г. до 103 790 тыс. м3 в 2013 г., и об относительном уменьшении до 88 327 тыс. м3 в 2018 г., таблица 2.2 и рисунок 2.2.

Таблица 2.2 Ретроспективные показатели приёма сточных вод у потребителей

Наименование	Ед. изм.	2009	2010	2011	2012	2013	2014	2015	2016	2017	2018
ОСК-1 с. Ногир	тыс.м3	77160	77373	81140	92249	92840	79920	80300	73250	71050	77377
ОСК-2 п. Заводской	тыс.м3	10950	10950	10950	10950	10950	10950	10950	10950	10950	10950
Всего	тыс.м3	88110	88323	92090	103199	103790	90870	91250	84200	82000	88327

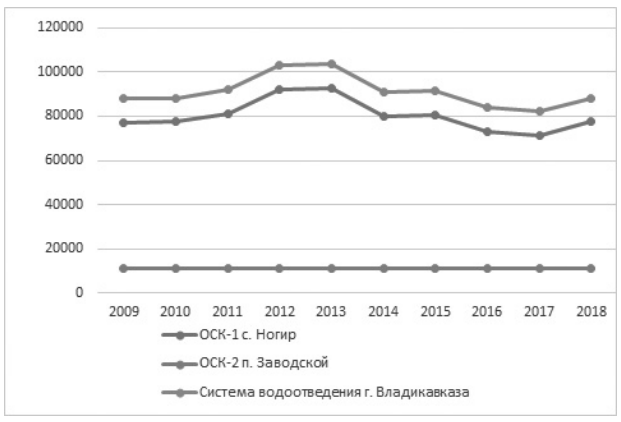

Рисунок 2.2. Диаграмма, характеризующая динамику объемов сточных вод централизованных систем водоотведения, города Владикавказ

4.3 Прогнозные балансы поступления сточных вод в систему водоотведения и отведения стоков по технологическим зонам водоотведения на срок не менее 10 лет с учетом различных сценариев развития города Владикавказ

Прогнозный баланс сточных вод в системе водоотведения города Владикавказ, представлен в таблице 2.3. В перспективный период с 2019 года по 2030 год баланс сточных вод увеличивается от 88 556,2 тыс. м3/год (242,62 м3/сутки) до 91 077,4 тыс. м3/год (249,53 м3/сутки).

Таблица 2.3 Прогнозный баланс поступления сточных вод в систему водоотведения города Владикавказ

Наименование	Ед. изм.	2019	2020	2021	2022	2023	2025	2030
ОСК-1 с. Ногир	тыс.м3	77606,2	77835,4	78064,6	78293,8	78523	78981,4	80127,4
ОСК-2 п. Заводской	тыс.м3	10950	10950	10950	10950	10950	10950	10950
Всего	тыс.м3	88556,2	88785,4	89014,6	89243,8	89473	89931,4	91077,4

3 Прогноз объема сточных вод

3.1 Сведения о фактическом и ожидаемом поступлении сточных вод в централизованную систему водоотведения

Фактическое поступление сточных вод в систему водоотведения города Владикавказ в 2018 году составило 88 327 тыс. м3 (242 тыс. м3/сутки). К 2030 году ожидается увеличение объёмов принимаемых сточных вод в систему водоотведения на уровне 91 077,4 тыс. м3/год (249,53 м3/сутки).

3.2 Описание структуры централизованной системы водоотведения (эксплуатационные и технологические зоны)

На перспективу до 2030 года не предполагается изменение структуры системы водоотведения города Владикавказ, рисунок 3.1.

Рисунок 3.1. Структура системы водоотведения города Владикавказ до 2030 года

3.3 Расчет требуемой мощности очистных сооружений исходя из данных о расчетном расходе сточных вод, дефицита (резерва) мощностей по технологическим зонам сооружений водоотведения с разбивкой по годам

Резерв мощности очистных сооружений, системы водоотведения города Владикавказ на 2018 год составил 21,94 % или 24 820 тыс. м3/год (68,0 тыс. м3/сутки), к 2030 году резерв мощности очистных сооружений составит 19,52 % или 22 082,5 тыс. м3/год (60,5 тыс. м3/сутки), таблица 3.1.

Таблица 3.1 Резерв мощности очистных сооружений, системы водоотведения города Владикавказ

Показатели	Ед. изм.	2018	2019	2020	2021	2022	2023	2025	2030
1	2	3	4	5	6	7	8	9	10
Объем реализованных и очищенных сточных вод	тыс. м3/год	88327	88556,2	88785,4	89014,6	89243,8	89473	89931,4	91077,4
	тыс. м3/сут	242,0	242,6	243,2	243,9	244,5	245,1	246,4	249,5
Производительность очистных сооружений	тыс. м3/сут	310	310	310	310	310	310	310	310
Резерв мощности очистных сооружений	тыс. м3/сут	68	67,4	66,8	66,1	65,5	64,9	63,6	60,5
	%	21,94	21,74	21,55	21,32	21,13	20,94	20,52	19,52

3.4 Результаты анализа гидравлических режимов и режимов работы элементов централизованной системы водоотведения

Анализ гидравлических режимов работы систем водоотведения, выполняется на основании рассчитанной электронной модели в комплексной системе Zulu Drain. Для выполнения гидравлических расчетов систем водоотведения города Владикавказ, необходимы следующие данные:

- Расход сточных вод по каждому потребителю, подключенному к централизованной системе водоотведения;
- Длины и диаметры всех участков самотечной и напорной сети;
- Отметки лотков всех канализационных колодцев, установленных на сетях водоотведения;
- Геодезические отметки (отметки земли) всех элементов системы водоотведения;

3.5 Анализ резервов производственных мощностей очистных сооружений системы водоотведения и возможности расширения зоны их действия

В период с 2019 по 2030 годы ожидается увеличение объемов по приему сточных вод на комплекс очистных сооружений канализации от населения и промышленности.

В связи с перспективной масштабной застройкой возникают зоны дефицита на территории города Владикавказ. Для наличия резерва необходимо строительство самотечного коллектора, канализационной насосной станции и напорной канализационной сети. Исходя из запаса мощности очистных сооружений канализации, есть возможность принять на очистку дополнительные объемы сточных вод.

4 Предложения по строительству, реконструкции и модернизации (техническому перевооружению) объектов централизованной системы водоотведения

4.1 Основные направления, принципы, задачи и целевые показатели развития централизованной системы водоотведения

Глава II «Схемы водоснабжения и водоотведения города Владикавказ до 2030 года» разработана в целях реализации государственной политики в сфере водоотведения, направленной на обеспечение охраны здоровья населения и улучшения качества жизни населения путем обеспечения бесперебойного и качественного водоотведения, а так же снижения негативного воздействия на водные объекты путем повышения качества очистки сточных вод и обеспечения доступности услуг водоотведения для абонентов за счет развития централизованной системы водоотведения.

Принципами развития централизованной системы водоотведения города Владикавказ:

- постоянное улучшение качества предоставления услуг водоотведения потребителям (абонентам);
- постоянное совершенствование системы водоотведения путем планирования, реализации, проверки и корректировки технических решений и мероприятий.

Основными задачами, решаемыми в разделе «Водоотведение» схемы водоснабжения и водоотведения, являются:

- модернизации существующих канализационных очистных сооружений с внедрением технологий глубокого удаления биогенных элементов, доочистки и обеззараживания сточных вод для исключения отрицательного воздействия на водоемы и требований нормативных документов Российского законодательства с целью снижения негативного воздействия на окружающую среду;
- обновление канализационной сети с целью повышения надежности и снижения количества отказов системы;
- повышение энергетической эффективности системы водоотведения.

В соответствии с постановлением Правительства РФ от 05.09.2013 №782 «О схемах водоснабжения и водоотведения» (вместе с «Правилами разработки и утверждения схем водоснабжения и водоотведения», «Требованиями к содержанию схем водоснабжения и водоотведения») к целевым показателям развития централизованных систем водоотведения относятся:

- показатели надежности и бесперебойности водоотведения;
- показатели качества обслуживания абонентов;
- показатели качества очистки сточных вод;
- показатели эффективности использования ресурсов при транспортировке сточных вод;
- соотношение цены реализации мероприятий инвестиционной программы и их эффективности - улучшение качества воды;
- иные показатели, установленные федеральным органом исполнительной власти, осуществляющим функции по выработке государственной политики и нормативноправовому регулированию в сфере жилищно-коммунального хозяйства.

4.2 Перечень основных мероприятий по реализации схем водоотведения

В целях реализации схемы водоотведения города Владикавказ до 2030 года необходимо выполнить комплекс мероприятий, направленных на обеспечение в полном объеме необходимого резерва мощностей инженерно – технического обеспечения для развития объектов капитального строительства и подключение новых абонентов на территориях перспективной застройки и повышение надёжности систем жизнеобеспечения.

Перечень основных мероприятий по реализации схем водоотведения с разбивкой по годам, в таблице 4.1.

Таблица 4.1 Перечень основных мероприятий по реализации схемы водоотведения города Владикавказа с разбивкой по годам

№ п/п	Наименование мероприятия, адрес объекта	2019	2020	2021	2022	2023	2024	2025	2026	2027	2028	2029	2030
1	***Перечень мероприятий по прокладке сетей водоотведения***												
1.1	Прокладка канализационной сети по ул. Куйбышева от ул. Зураба Магкаева до врезки в коллектор по ул. Ленина, ориентировочная протяженность сети 2,1 км, Ду=300 мм						-	-	-	-	-	-	-
1.2	Прокладка коллектора от дюкерного перехода через р. Терек вдоль дороги в г. Беслан с подключением в строящийся коллектор вдоль северо-западной части с. Ногир, ориентировочная протяженность 1,5 км; - Ду=800 мм					-	-	-	-	-	-	-	-
1.3	Прокладка перемычки между пром. коллектором и коллектором №1 через с/т «Локомотив» по улицам Сталина, Трассовой, ориентировочная протяженность сети 1,0 км; - Ду=800 мм			-	-	-	-	-	-	-	-	-	-
1.4	Прокладка большего диаметр участка канализационной сети по ул. Шмулевича от ул. Солнечной до ул. Пушкинской, ориентировочная протяженность сети -0,7 км, Ду=200 мм	-	-				-	-	-	-	-	-	-
1.5	Прокладка коллектора по ул. Пушкинской от ул. Кабардинской, далее по Карцинскому шоссе, ул. Неизвестного солдата с подключением к коллектору, предлагаемому к прокладке по Черменскому шоссе, протяженность 5,4 км, Ду=450 мм						-	-	-	-	-	-	-
1.6	Прокладка коллектора от канализационного колодца на пересечении ул. Гугкаева и пр. Коста и далее по улицам Гугкаева, Леонова, пахотным землям вдоль п. Ногир с подключением в ОСК-1, ориентировочная протяженность сети 14 км, Ду=700 мм								-	-	-	-	-
1.7	Прокладка коллектора от ул. Красногвардейской вдоль левого берега р. Терек, район «Сухое русло», по ул. Ромашки с. Ногир с подключением в ОСК-1, ориентировочная протяженность сети 11,5 км, Ду=1500 мм												
1.8	Прокладка коллектора по Московскому шоссе от территории дачи «Совмина» с подключением в него канализационных сетей с/т Дружба и других садоводческих товариществ, размещенных в указанном районе и далее по Архонскому шоссе с подключением к коллектору №14, ориентировочная протяженность сети 15,5 км, Ду=500 мм											-	-
2	**Перечень мероприятий по перекладке и реконструкции сетей водоотведения**												
2.1	Перекладка на больший диаметр канализационной сети по ул. Армянской от ул. Кутузова до ул. Димитрова, ориентировочная протяженность сети 0,6 км, Ду=500 мм	-	-	-			-	-	-	-	-	-	-
2.2	Перекладка правобережного коллектора от пл. Штыба с подключением в пром. коллектор в районе ОСК-2 с увеличением диаметра трубопроводов. Для разгрузки коллектора предлагается выполнить ответвление от коллектора в районе пер. Кожевенный - ул. Чапаева с прокладкой по ул. Чапаева с дюкерным переходом через р. Терек и подключением в предлагаемый к прокладке вдоль левого берега реки коллектор. 2 диаметра 800 мм (дюкеры) – длиной 1,0 км далее длиной 3,8 км, Ду=800 мм	-											-
2.3	Перекладка на больший диаметр участков коллекторов № 12,13 по пр. Коста от санатория «Осетия» с подключением в них садоводческих товариществ «Учитель», «Металлург», «Иристон», «Дарьял» до ул. Красногвардейской, ориентировочная протяженность сети – 2,5 км;- Ду=800 мм						-	-	-	-	-	-	-
2.4	Реконструкция канализационной линии от пересечения улиц Николаева и Пожарского по внутриквартальной территории до главного Правобережного коллектора, Ду=150 мм, протяженностью 0,21 км	-		-	-	-	-	-	-	-	-	-	-
2.5	Реконструкция внутриквартальной канализационной линии по улице пр.Коста, 288 / 1,2,3,4,5, Ду=150 мм, протяженностью 0,31 км.	-			-	-	-	-	-	-	-	-	-
2.6	Реконструкция канализационной линии по ул. Баллаева от пер. Театральный до ул. Маяковского, Ду=200 мм, протяженностью 0,28 км.	-			-	-	-	-	-	-	-	-	-
2.7	Реконструкция канализационной линии по ул. Миллера до ул. Некрасова, от ул. Некрасова до ул. Баллаева, Ду=200 мм, протяженностью 0,18 км.	-		-	-	-	-	-	-	-	-	-	-
2.8	Реконструкция канализационной линии по ул. Пугачева до гл. Правобережного коллектора, Ду=300 мм, протяженностью 0,2 км.	-		-	-	-	-	-	-	-	-	-	-
2.9	Реконструкция канализационного коллектора (с Ду=200 мм до Ду=500 мм) по ул.Магкаева от ул.Шмулевича до Куйбышева 0,57 км.	-	-	-	-	-	-	-	-	-	-		
2.10	Реконструкция канализационного коллектора (с Ду=300 мм до Ду=500 мм) по ул.Пушкинской от ул.Шмулевича до Карцинского шоссе 2 км.	-	-	-	-	-	-	-	-				
2.11	Вынос канализационной линии Ду=300 мм с территории совхоза «Цветы Осетии» протяженностью 0,52 км	-	-	-	-	-		-	-	-	-	-	-
3	**Перечень мероприятий по строительству сетей водоотведения**												
3.1	Строительство сетей канализации и сборных коллекторов в МКР Карца, МКР «Южный», п.Редант-2; Ду=600 мм, 4,2 км						-	-	-	-	-	-	-
3.2	Строительство участка канализационного коллектора №12 Ду=500 мм от санатория «Осетия» до II-го Реданта протяженностью 1,82 км	-	-	-	-	-	-	-	-				
3.3	Строительство главного Правобережного коллектора Ду=300-800мм от пл. Штыба до ул.Бзарова протяженностью 6,2 км.										-	-	-
3.4	Строительство канализационной сети Ду=300 мм по ул.Тамаева от ул.Бутырина до ул.Л.Толстого 1,3 км.	-	-	-	-	-	-				-	-	-
3.5	Строительства канализационного коллектора Ду=500 мм по ул.Весенняя от ул.Дзусова до Владивостоксой 1,75 км	-	-	-	-	-	-	-	-				
3.6	Строительство канализационной сети Ду=300мм по ул. Цоколаева от ул. Владикавказская до ул. Весенней 0,64 км.	-	-	-	-	-	-	-		-	-	-	-
3.7	Строительство участка канализационного коллектора Ду=1500 мм в районе Архонского шоссе поворотный колодец в сторону ОСК-1, протяженностью 0,150 км (взамен аварирующего участка коллектора №14)	-	-		-	-	-	-	-	-	-	-	-
3.8	Строительство канализационной линии Ду= 500 -1000 мм от пр. Коста по ул. 50 лет Октября и по ул. Леонова до главного левобережного коллектора протяженностью 1, 552 км.	-	-	-	-	-	-	-					
4	**Перечень мероприятий по строительству и реконструкции очистных сооружений канализации**												
4.1	Строительство участка УФ обеззараживания						-	-	-	-	-	-	-
4.2	Реконструкция аэротенков						-	-	-	-	-	-	-
4.3	Строительство аэротенков						-	-	-	-	-	-	-
4.4	Реконструкция песколовок ОСК						-	-	-	-	-	-	-
4.5	Реконструкция приемной камеры						-	-	-	-	-	-	-
4.6	Реконструкция здания решеток						-	-	-	-	-	-	-
4.7	Реконструкция преаэраторов						-	-	-	-	-	-	-
4.8	Реконструкция первичных отстойников						-	-	-	-	-	-	-
4.9	Реконструкция вторичных отстойников						-	-	-	-	-	-	-
4.10	Реконструкция илоуплотнителей						-	-	-	-	-	-	-
4.11	Реконструкция станции сырого осадка						-	-	-	-	-	-	-
4.12	Чистка иловых карт						-	-	-	-	-	-	-
4.13	Строительство цеха механического обеззараживания						-	-	-	-	-	-	-
4.14	Строительство накопителя осадка перед цехом механического обезвоживания						-	-	-	-	-	-	-
4.15	Площадка временного складирования кека						-	-	-	-	-	-	-
4.16	Реконструкция компрессорной						-	-	-	-	-	-	-
4.17	Реконструкция насосной станции возвратного активного ила						-	-	-	-	-	-	-
4.18	Реконструкция насосной станции уплотненного сырого осадка и избыточного ила						-	-	-	-	-	-	-
4.19	Реконструкция станции надиловой воды						-	-	-	-	-	-	-
4.20	Строительство гаража						-	-	-	-	-	-	-

(Продолжение следует.)

ДВА ГОЛА, ДВА ПЕНАЛЬТИ, ДВА УДАЛЕНИЯ

«Оренбург» – «Алания» (Владикавказ) – 2:0 (0:0)

ФНЛ, 3 тур. Оренбург, стадион «Газовик», 528 зрителей.

Главный судья – Максим Низовцев (Нижний Новгород).

«Оренбург»: Климович, Козлов, Сиваков, Малых, Капленко (Болотов, 86), Эктов, Рикарду Алвеш (Бреев, 56), Аюпов, Кулишев (Шкофлек, 56), Чуканов (Скворцов, 75), Фамейе (Прудников, 88).

«Алания»: Солдатенко, Засеев, Кочиев, Дм. Кобесов, Бутаев (Гурциев, 68), Шавлохов, Хабалов (Суанов, 69), Дзахов (Хосонов, 60), Магомедов (Цараев, 79), Машуков, Хадарцев.

Голы: Кулишев, 53 (с пенальти) – 1:0; Чуканов, 62 – 2:0.

Нереализованный пенальти: Хадарцев, 50 (вратарь).

Предупреждения: Машуков, 34; Хадарцев, 48; Дм. Кобесов, 53; Козлов, 77.

Удаления: Сиваков, 50; Дм. Кобесов, 55 (2 ж.к., симуляция).

После крупной победы над «Чайкой» команде Спартака Гогниева предстоял серьезный экзамен в Оренбурге. В прошлом сезоне одноименный клуб играл в премьер-лиге, но занял последнее место и упал на ранг ниже в ФНЛ, где считается одним из претендентов на повышение в классе.

В первом тайме гости выглядели активнее, владели инициативой и чаще били по воротам. Правда, самый острый момент до перерыва создали оренбуржцы, когда Фамейе прорвался справа в штрафную и пробил в угол. Ростислав Солдатенко в броске ликвидировал угрозу, и в раздевалку команды ушли при нулевом счете.

Стартовый отрезок второй половины матча выдался весьма бурным. В одной из атак удар Ислама Машукова рукой отбил защитник Сиваков, тут же увидевший перед собой красную карточку. К сожалению, Батраз Хадарцев пробил пенальти по-пижонски, просто покатив мяч в угол, и вратарь отбил удар. Через несколько минут уже в наши ворота был назначен 11-метровый за фол Дмитрия Кобесова на нападающем «Оренбурга». Ростислав Солдатенко угадал направление удара, однако не смог парировать пенальти. Владикавказцы пошли вперед, пытаясь сравнять счет, но Дмитрий Кобесов получил вторую желтую карточку за симуляцию при падении в штрафной и был удален с поля. Оренбуржцы вскоре увеличили преимущество, когда Чуканов пробил издали, а мяч, срикошетив от нашего защитника и поменяв направление полета, юркнул в сетку.

«Алания» стала атаковать большими силами, порой запирая хозяев на чужой половине поля. К воротам пристреливались Азамат Засеев, Машуков, Батраз Гурциев, Хетаг Хосонов, но голкипер «Оренбурга» никак не хотел пропускать гол. Самый реальный момент был у Машукова, когда он после флангового прострела бил в упор, но немного промахнулся. Очень старался реабилитироваться за промах с точки Хадарцев, затерзавший защитников на своем фланге, но его рейды не увенчались успехом.

16 августа «Алания» отправится в Сибирь, где в Красноярске сыграет с местным «Енисеем».

На послематчевой пресс-конференции **Спартак Гогниев** отметил:

– *Мы контролировали весь ход матча, создавали моменты, но не смогли их реализовать. Я доволен ребятами и поблагодарил их после матча. По игре к ним претензий нет. Проиграть может любая команда, но с такой игрой делать это не стыдно*.

ДРУГИЕ МАТЧИ 3-ГО ТУРА:

«Торпедо» М – «Акрон» – 1:1; «Факел» – «Балтика» - 0:1; «Шинник» – «Краснодар-2» – 0:0; «Динамо» Бр – «Нижний Новгород» – 1:0; «Нефтехимик» – «Енисей» – 2:0; «Текстильщик» – «Чайка» – 1:1; «Крылья Советов» – «СКА-Хабаровск» – 2:0; «Волгарь» – «Велес» – 1:2; «Иртыш» – «Чертаново» – 1:2; «Томь» – «Спартак-2» – 1:2.

Вячеслав ГУРЬЕВ

15-ЛЕТНИЙ ФУТБОЛИСТ СЕРГЕЙ ПИНЯЕВ УСТАНОВИЛ РЕКОРД ФНЛ

В третьем туре ФНЛ, состоявшемся в среду, клуб «Чертаново» обыграл омский «Иртыш» со счетом 2:1. Второй гол у чертановцев, являющихся одним из соперников «Алании» в нынешнем сезоне, забил 15-летний нападающий Сергей Пиняев, считающийся одним из самых одаренных футбольных юниоров в России.

В первых трех играх на взрослом уровне (ФНЛ) Сергей, дважды ездивший на стажировку в знаменитый английский клуб «Манчестер Юнайтед», забил один гол и сделал два голевых паса. Огорчив омичей в 15 лет и 9 месяцев, юный талант Пиняев установил рекорд ФНЛ, став самым юным автором гола в первом российском дивизионе. Этот юноша уже несколько лет приковывает к себе внимание футбольных специалистов не только в России, но и за границей. Так что, вполне возможно, что юный вундеркинд скоро окажется в одном из ведущих клубов страны.

Вячеслав ГУРЬЕВ

ОБЪЯВЛЕНИЯ

УПРАВЛЕНИЕ ОБРАЗОВАНИЯ АМС Г. ВЛАДИКАВКАЗА ОБЪЯВЛЯЕТ КОНКУРС НА ЗАМЕЩЕНИЕ ВАКАНТНОЙ ДОЛЖНОСТИ РУКОВОДИТЕЛЯ:

1. Муниципальное бюджетное дошкольное образовательное учреждение детский сад №47 общеразвивающего вида.

2. Муниципальное бюджетное дошкольное образовательное учреждение детский сад №72.

3. Муниципальное бюджетное дошкольное образовательное учреждение детский сад №173 общеразвивающего вида.

Основные требования: Высшее профессиональное образование по направлениям подготовки «Государственное и муниципальное управление», «Менеджмент», «Управление персоналом» и стаж работы на педагогических должностях не менее 5 лет, или высшее профессиональное образование и дополнительное профессиональное образование в области государственного и муниципального управления или менеджмента и экономики и стаж работы на педагогических или руководящих должностях не менее 5 лет.

Гражданин Российской Федерации, изъявивший желание участвовать в конкурсе, представляет в отдел нормативного и кадрового обеспечения Управления образования АМС г. Владикавказа:

а) личное заявление;

б) собственноручно заполненную и подписанную анкету с приложением фотографии;

в) копию паспорта (оригинал документа предъявляется лично по прибытию на конкурс);

г) документы, подтверждающие необходимое профессиональное образование, стаж работы и квалификацию:

– копию трудовой книжки или иные документы, подтверждающие трудовую деятельность, заверенные нотариально или кадровыми службами по месту работы;

– копии документов о профессиональном образовании, а также по желанию гражданина – о дополнительном профессиональном образовании, о присвоении ученой степени, ученого звания, заверенные нотариально;

д) документ об отсутствии у гражданина заболевания, препятствующего поступлению на работу (форма 001-ГС/у);

е) справку о наличии (отсутствии) судимости и (или) факта уголовного преследования либо о прекращении уголовного преследования;

ж) согласие на обработку персональных данных.

Начало приема документов для участия в конкурсе 05.08.2020 года, окончание 05.09.2020 года.

Прием документов осуществляется по адресу: **РСО-А, г. Владикавказ, пл. Штыба, 2, Управление образования АМС г. Владикавказа, каб. №228.**

Время приема документов: понедельник – пятница с 09.00 до 17.00 (перерыв с 13.00 до 14.00). Справки по телефону: **8 (8672) 25-33-43, 25-33-30.**

Федеральное Казенное Учреждение «Военный комиссариат РСО-Алания», объявляет о проведении торгов по размещению рекламной продукции на конструкциях рекламодателей, в т.ч. монтажу и его техническому обслуживанию. Длительность ролика по 15 сек., кол-во выходов в 1,5 мин. в блоке-1, число дней в прокате-39, общее количество показов в день-720, начало показа с 7.00 до 24.00. Стоимостью не выше 13000,00. Общее количество баннеров составит 4 штуки.

Место размещение баннеров: пл. Штыба, пр. Коста/ул. Гугкаева, ул. Владикавказская, пл. Дружба.

Для участия в торгах необходимо подать заявку по установленной форме в срок до 25 августа 2020 года.

Место подачи заявки - РСО-Алания, г. Владикавказ, ул. Гастелло 73 «а». Тел.8-867-2-55-00-08.

РЕКЛАМА

РЕАЛИЗУЕМ КУР-НЕСУШЕК
ДОСТАВКА БЕСПЛАТНАЯ.
Тел. +7(961) 297-23-38

ВЛАДИКАВКАЗ
9 772219 107108

Главный редактор – А.Г. Хинчагова;
зам. главного редактора – М.А. Кудухова (и.о.);
корреспонденты – Зарина Маргиева, Тамара Бунтури, Мадина Тезиева, Екатерина Джиоева, Алена Джиоева, Екатерина Елканова;
верстка – Марат Багаев, Аслан Кудзаев;
корректор – Мадина Кабисова.

Учредитель АМС г. Владикавказа. Адрес учредителя: 362040, пл. Штыба, 2.
Газета выходит три раза в неделю. Подписной индекс 10984.

Адрес редакции и издателя: 362002, ул. Тамаева/Джанаева, 30/36, 2 этаж.
Телефоны:
50-15-45 – главный редактор;
50-15-10 – зам. главного редактора
50-15-35 – бухгалтерия;
50-15-05 – корреспонденты;
E-mail: vladgazeta@rso-a.ru

Номер подписан в печать по графику – 17:00
фактически – 17:30

Тираж 1638 экз. Заказ № 1653

Мнения авторов не всегда совпадают с мнением редакции. За содержание авторских материалов редакция ответственности не несет.
Использование материалов и клише допускается только с письменного разрешения редакции. При перепечатке ссылка на «Владикавказ» обязательна.
Редакция не вступает в переписку. Рукописи не рецензируются и не возвращаются. Материалы под рубрикой «На коммерческой основе» печатаются на коммерческой основе. За их содержание редакция ответственности не несет.

Отпечатано в «ИЗДАТЕЛЬСТВО «ЮЖНЫЙ РЕГИОН»
357600, Ставропольский край, г. Ессентуки, ул. Никольская, 5 «а», тел./факс: (87934) 6-87-30

Газета зарегистрирована в Южном окружном межрегиональном управлении Министерства РФ по делам печати, телерадиовещания и средств массовых коммуникаций.
Регистрационный номер ПИ № 10-4734 от 29.05.2002 г.