3 февраля, суббота, 2024 г.

№11 (3201)

ВЛАДИКАВКАZ

Печатный орган муниципального образования г. Владикавказ. Общественно-политическая газета. Рекомендованная цена – 10 руб.

ХОРОШАЯ НОВОСТЬ

ДЕСЯТЬ СЕМЕЙ ВЛАДИКАВКАЗА ПОЛУЧИЛИ ЖИЛИЩНЫЕ СЕРТИФИКАТЫ

В администрации Владикавказа состоялось вручение жилищных сертификатов десяти гражданам с инвалидностью, страдающим тяжелыми формами хронических заболеваний. Общая сумма вложенных средств составила 19 млн 970 тысяч рублей. Документы на приобретение новых квартир жители столицы получили из рук главы муниципального образования г. Владикавказ – председателя Собрания представителей г. Владикавказа Александра Пациорина и главы АМС г. Владикавказа Вячеслава Мильдзихова.

стр. 3

В СЕВЕРНОЙ ОСЕТИИ ТОРЖЕСТВЕННО СТАРТОВАЛ ГОД СЕМЬИ

2 стр.

ВЫЕЗДНОЕ СОВЕЩАНИЕ ИЗБИРКОМА РСО-А

3 стр.

ВЫБОРЫ ПРЕЗИДЕНТА РОССИИ
15–17 МАРТА 2024

ВМЕСТЕ МЫ СИЛА – ГОЛОСУЕМ ЗА РОССИЮ!

ЦИК.РФ

ЗОЛОТОЙ ФОНД ПРЕССЫ 2024

КОНТАКТ-ЦЕНТР АМС Г. ВЛАДИКАВКАЗА: 8 (8672) 30-30-30

ПОГОДА: ночью –1°, утром –1°, днем +1°, вечером –2° // КУРСЫ ВАЛЮТ: USD ЦБ – 90,7 EUR ЦБ – 98,67

www://vladgazeta.online/
«ВЛАДИКАВКАЗ» №11 (3201)
3 ФЕВРАЛЯ, СУББОТА, 2024 Г.

ГОД СЕМЬИ

ОСНОВА СЧАСТЛИВОЙ ЖИЗНИ

В СЕВЕРНОЙ ОСЕТИИ ТОРЖЕСТВЕННО СТАРТОВАЛ ГОД СЕМЬИ

Крепкая семья – главная ценность нашей жизни. Это близкие и родные люди, те, кого мы любим, с кого берем пример, о ком заботимся, кому желаем добра и счастья. Это наш смысл жизни, источник силы и уверенности в завтрашнем дне.

Указом Президента РФ Владимира Путина 2024 год объявлен Годом семьи, старт которому был дан на Международной выставке-форуме «Россия» на ВДНХ. Далее эстафету передали регионам. На этой неделе торжественное открытие Года семьи состоялось уже в Северной Осетии.

На церемонии присутствовало более 300 человек, в том числе семьи из всех районов республики, имеющие особые заслуги в воспитании детей, а также семейные династии рабочих, учителей, врачей, военных, художников, актеров, журналистов, спортсменов.

В торжественном мероприятии приняли участие Глава РСО-А Сергей Меняйло, председатель Парламента РСО-А Таймураз Тускаев, министр образования и науки РСО-А Элла Алибекова, глава муниципального образования г. Владикавказ – председатель Собрания представителей г. Владикавказа Александр Пациорин, глава администрации местного самоуправления г. Владикавказа Вячеслав Мильдзихов.

Обращаясь с приветственным словом, Сергей Меняйло поздравил жителей республики со стартом Года семьи в России, отметив важность сохранения и приумножения традиционных семейных ценностей.

– Как сказал президент страны, семья – это не просто основа государства и общества, это духовное явление, основа нравственности. Достойные личности, которых мы знаем: врачи, учителя, строители и многие другие, – их всех кто-то воспитал. Именно в семьях закладываются ценностные ориентиры. Поэтому очень глубокий смысл есть в том, что целый год в России посвящен семейным ценностям, развитию и сохранению традиций, которые закладываются в нормальной, крепкой, любящей семье. Когда-то мои сыновья мне сказали: «Мы поддержим любое твое решение!» Поддержка – это самая большая ценность! Как бы сложно ни было, с нами всегда остаются наши близкие. Дай Бог, чтобы в каждой семье Осетии царили добро, мир и благополучие! – сказал **Сергей Меняйло**.

В рамках торжественного мероприятия со сцены выступила многодетная семья Габеевых из Владикавказа, которая представила Северную Осетию на форуме «Родные – любимые». А центральным событием стала церемония передачи огня Всероссийского семейного очага «Сердце России». Валентин Михайлович и Александра Андреевна Погасеевы, которые в этом году отмечают 65 лет совместной жизни, передали огонь молодоженам – Аврааму и Диане Скаевым.

Значимость проведения Года семьи в Северной Осетии отметил глава муниципального образования г. Владикавказ – председатель Собрания представителей г. Владикавказа **Александр Пациорин**:

– Указ о том, что 2024 год будет в нашей стране Годом семьи, был подписан Президентом РФ в ноябре 2023 года с целью усилить внимание государства к каждой российской семье. У нас много примеров счастливых семей. Каждая российская семья – это столп, на котором держится наша страна.

Не зря Глава республики Сергей Меняйло сказал, что семья – это монолит, фундамент, который воспитывает патриотов. Пусть открытие Года семьи в нашей республике запустит марафон больших семейных событий.

Отметим, в рамках Года семьи в Северной Осетии состоится ряд значимых мероприятий. Будут проведены семейные мастер-классы, соревнования, конкурсы, флешмобы, в которых, по предварительным оценкам организаторов, примет участие более десяти тысяч человек.

Зарина МАРГИЕВА

ХОРОШАЯ НОВОСТЬ

(Окончание. Начало на стр. 1)

ДЕСЯТЬ СЕМЕЙ ВЛАДИКАВКАЗА ПОЛУЧИЛИ ЖИЛИЩНЫЕ СЕРТИФИКАТЫ

– Хочу поздравить вас с этим событием и пожелать добра. Пусть эти сертификаты принесут вам счастье. Сертификаты вручаются в рамках программы Министерства строительства Российской Федерации, которую мы реализуем. Владикавказ начал участвовать в этой программе с 2020 года, за это время мы выплатили нашим горожанам около 100 миллионов рублей в виде сертификатов на улучшение жилищных условий. И эту работу обязательно продолжим, – сказал **Вячеслав Мильдзихов**.

«Спасибо руководству Владикавказа, всем причастным к этому благому делу за то, что наконец-то моя мама выберется из подвала и будет жить в благоустроенной квартире. Меня пригласили в администрацию, не объявив цель визита. Для меня ключи от квартиры стали сюрпризом. Сегодня счастливый день для нашей семьи

Александр Пациорин отметил символичность начала 2024 года, объявленного Президентом Российской Федерации Годом семьи, со столь радостного события.

– Этот год объявлен Годом семьи, а для семьи важно иметь крышу над головой, мирное небо, здоровье и благополучие. Этого всего я вам желаю. Поздравляю каждого из вас с получением жилищного сертификата от себя лично и депутатского корпуса, который поддерживает эту программу, – обратился к собравшимся **Александр Пациорин**.

Среди будущих новоселов оказалась и жительница Владикавказа Людмила Кайтова, которая единственная вместе с матерью-инвалидом получила ключи от квартиры в рамках программы переселения граждан из аварийного жилого фонда. Семья стояла в очереди около 30 лет, приходилось жить в сыром полуподвальном помещении частного сектора.

– Было сложно в таких условиях, тем более с инвалидом. Спасибо руководству Владикавказа, всем причастным к этому благому делу за то, что наконец-то моя мама выберется из подвала и будет жить в благоустроенной квартире. Меня пригласили в администрацию, не объявив цель визита. Для меня ключи от квартиры стали сюрпризом. Сегодня счастливый день для нашей семьи, – поделилась эмоциями **Людмила Кайтова**.

Екатерина ДЖИОЕВА

ВЗАИМОДЕЙСТВИЕ

ДОСТУПНЫЕ ВЫБОРЫ

На базе Республиканского центра реабилитации инвалидов и граждан пожилого возраста с нарушениями опорно-двигательного аппарата состоялось заседание рабочей группы Избирательной комиссии РСО-А по взаимодействию с региональными общественными организациями инвалидов.

В ходе встречи обсудили предстоящие выборы Президента России, которые пройдут 15–17 марта, а также доступность голосования для людей с ограниченными возможностями здоровья.

Открывая заседание, заместитель председателя Избирательной комиссии РСО-А Сосланбек Кудаков отметил, что сегодня создаются необходимые условия для того, чтобы все граждане, в том числе и люди с ограниченными физическими возможностями, могли воспользоваться своими избирательными правами на выборах.

– Одним из важных направлений деятельности избирательных комиссий Северной Осетии в ходе организации и проведения избирательных кампаний, в том числе выборов Президента России, является обеспечение избирательных прав граждан с ограниченными физическими возможностями. Эти люди обладают такими же избирательными правами и заслуживают особого внимания со стороны организаторов выборов, – сказал **Сосланбек Кудаков**.

Заместитель председателя ИК добавил, что граждане с ограниченными возможностями здоровья могут реализовать свое избирательное право и путем голосования на дому. Для этого им необходимо обратиться в участковую избирательную комиссию.

Согласно приведенным данным, в Северной Осетии 515 998 избирателей, из которых 64 071 – с ограниченными физическими возможностями. Они могут проголосовать на 331 постоянно действующем избирательном участке. Из них 310 (94%) УИК располагаются на первом этаже, 21 (6%) – на втором. Все избирательные участки оснащены специальными кабинами для тайного голосования. Кроме того, 305 (92%) УИК оборудованы пандусами.

Алена ДЖИОЕВА

УСПЕХ

«АСГАРД» ВОСПИТЫВАЕТ ЧЕМПИОНОВ

Юная воспитанница отделения тенниса «Асгард» Владикавказской академии спорта Полина Конева стала мастером спорта и вошла в юношескую сборную России.

В Саранске прошли Всероссийские соревнования «Олимпийские надежды России» и «Зимний Кубок ФТР» среди взрослых. В парном разряде Полина Конева вместе с Алиной Юневой вышли в финал и заняли второе место. Благодаря высокому результату Полина Конева выполнила норматив мастера спорта России.

По словам тренера Учи Багаева, такого хорошего результата тренерский состав не ожидал – Полине всего 15 лет, а соревнования были среди взрослых.

– Полина у нас пример по дисциплине и работоспособности. Не каждый взрослый может столько работать, сколько работает Полина. И это дает свои плоды, – сказал **Уча Багаев**.

Ежедневно шесть дней в неделю по три часа Полина упорно тренируется. С шести лет спортсменка целеустремленно идет к поставленной цели. В скором времени Полина Конева примет участие в тренировках сборной России по теннису, которые состоятся в турецком Бодруме.

Напомним, Владикавказская академия спорта – это возможность для детей в возрасте от 7 до 16 лет заниматься большим теннисом, футболом и вольной борьбой. Обучение в академии гарантирует стабильное участие в различных соревнованиях и турнирах.

Пресс-служба АМС г. Владикавказа

www://vladgazeta.online/
«ВЛАДИКАВКАЗ» №11 (3201)
3 ФЕВРАЛЯ, СУББОТА, 2024 Г.

ДУНЕЙЫ СÆР — ÆГЪДАУ

ИРОН АДÆЙМАДЖЫ ЦАРДЫ УАГ

Ирон адæмы царды æгъдæуттæн сæ фæд цæуы рагон æнустæй, суанг скифты æмæ аланты замантæй. Кавказы иннæ адæмты ’хсæн цæргæйæ, ирæттæн бантыстис се ’гъдæуттæ æмæ сæ дин бахъахъхъæнын, ныры дугмæ сæ æрхæццæ кæнын. Кæй зæгъын æй хъæуы, ирон туджы фидардзинадимæ уымæн ноджыдæр ахъаз фæцис, аланты байзæддæгтæ тæтæры æмæ Тимуры æрбабырстыты фæстæ хæхбæсты цалдæр æнусы дæргъы хибарæй кæй цардысты, уый. Æмæ кæд фæстæдæр сарæзтой хæстæг æмæ фидар бастдзинæдтæ сыхаг адæмтимæ, уæддæр ирæттæн сæ фылдæр абон дæр фидарæй хæцы сæ Фыдæлты Фарнył æмæ рагон æгъдæуттыл.

«Ирон адæм сæ хъус тынг дарынц сæ бынæттон æхсæнады цардмæ цы хъуыддæгтæ æмæ цаутæ бар дарынц, уыдонмæ. Тыхгæнджытæ куы æрбабырсынц æхсæнады зæххытæм, уæд хæцæнгарз дарынхъом нæлгоймæгтæ иууылдæр сæ кадджын хæсыл нымайынц уыцы æхсæнад бахъахъхъæнынмæ гæрзифтонгæй рацæуын. Иунæг нæлгоймаг дæр фæдисы цæуынæй иуварс не ’рлæууы. Алчидæр-иу йæ бæхыл Ныхасы ’рдæм фæтагъд кодта.

Алы ирон хъæуы астæу дæр уыдис, хъæуы дзырддзæугæ лæгтæ кæм æмбырд кодтой, ахæм бæрæг бынат. Уыцы бынат дæр хуындис Ныхас. Ныхасы хистæртæ бадтысты стыр дуртыл, кæцытæ-иу бирæ азты дæргъы пайда кæнынæй слæгъз сты, райстой къæлæтджын бандоны хуыз. Ныхасы адæм бадтысты, кæмæн кæм æмбæлы, уыцы бынæтты. Хистæр хъуамæ бадтаид галиуæрдыгæй дыккаг бынаты. Йæ рахиз фарс, кæронæй – дыккаг хистæр. Иннæтæ хистæргай – галиуæрдыгæй. Уымæй уæлдай Ныхасмæ цыдысты æрыгон нæлгоймæгтæ дæр. Уыдонмæ бадыны бар нæ хаудис, æмæ æгъдаумæ гæсгæ лæууыдысты Ныхасæн йæ галиу кæрон. Кæстæртæ-иу цымыдисæй хъуыстой хистæрты ныхæстæм æмæ мысинæгтæм. Ныхасмæ адæм цыдысты канд уынаффæтæ хæссынмæ нæ, фæлæ кæрæдзийæн хабæрттæ ракæнынмæ дæр. Ныхасы адæмæй алкæмæ дæр хаудис дзырды бар. Бахъуаджы рæстæг-иу хистæр хатгай уыцы бар радта кæстæртæн дæр.

Ноджы стырдæр худинаг та уыдис карз нуæзтæй бирæ нуазын. Фынджы уæлхъус нуæзтой ирон ноз. Æмæ-иу кæд фæхъæлдзæг сты, уæддæр дзы расыг лæгыл фембæлæн нæ уыдис – алчи йæ бæрц зыдта, йæхи худинагмæ нæ уагъта. Расыггæнаг æрыгон лæппуйæн йæ чызджы ничи раттаид, хъæздыг мыггагæй куы уыдаид, уæддæр

Уыимæ, æрыгон лæг хъуамæ рацыдаид Ныхасы астæумæ, цыбырæй æмæ хуымæтæг, æнцонæмбарæн ныхæстæй радзырдтаид йæ зæгъинаг, стæй фæстæмæ йæ бынаты слæууыдаид. Кæстæртæ, Ныхасы хистæртæм хъусгæйæ, ахуыр кодтой дзырдарæхстдзинадыл, æгъдауыл, истой сæ Фарн. «Ныхас» уыдис ирон æхсæнадон парламент, кæцыйæн йæ уынаффæтæ уыдысты æхсæнады уæнгтæн æнæмæнгæй æххæстгæнинаг. «Ныхасы» æвзæрстой æхсæнадон царды ахсджиаг хъуыддæгтæ, лыг кодтой туджджынты бафидауын æмæ алыхуызон быцæуты фарстатæ. Уыдоны фæдыл уынаффæ хастой æрмæстдæр ирон æгъдау куыд амоны, уымæ гæсгæ.

Адæймаджы кад æмæ намысы бæрæггæнæнтæ ирæттæ сæхицæн сбæлвырд кодтой незамантæй фæстæмæ. Уæд хъæздыджытæ æмæ мæгуыр-

Цæмæндæр, ныхас ирон æгъдауыл куы рацæуы, уæд фылдæр хатт райдайынц ирон бæрæгбæттæ æмæ фынджы æгъдæуттæй. Уыдон дæр ахсджиаг куыд нæ сты, фæлæ ноджы вазыгджындæр та сты ирон адæймаджы царды уаг, æфсарм, йæ ахастдзинæдтæ йæ алыварс адæмимæ, сыхбæстæ-хъæубæстæимæ, стæй бинонты æгъдау.

Æнусты дæргъы Иры дзыллæйæн æнæфæцудгæ уыдысты — Ирон Æгъдау, Æфсарм æмæ Фыдæлты Фарн. Æрмæстдæр уыдонмæ гæсгæ арæзтой сæ цард. Уыцы æгъдæуттæ уыдысты рæстдзинад æмæ æргомдзинады бындурыл, цардæн йæхи арæзт. Хъуыдыгонд дзы уыдысты *тæ нæма уыдис, иууылдæр уыдысты æмбар, æмсæр. Алы адæймаг дæр йæхи æппындæр нæ хицæн кодта йæ мыггагæй, йæ хъæубæстæйæ, аудыдта сыл, куыд йæхиуыл, афтæ. Æмæ уыцы æхсæнад дæр йæ хæсыл нымадта фидарæй хъахъхъæнын алкæй бартæ дæр. Ирон адæймаг-иу кæддæриддæр йæ кад æмæ намысимæ хъахъхъæдта йæ мыггаг, йæ хъæубæсты кад æмæ намыс дæр…*

Нæ фыдæлтæ стыр æфхæрдыл нымадтой лæдзæгæй кæнæ ехсæй цæф. «Лæдзæгæй, дам, куыйты нæмынц». Ома, ныццæвæг иннæйы куыдзыл нымайы. Æмæ ахæм быцæу кæддæриддæр цыдис лæгмæрдтæм. Уымæй уæлдай ма ирон лæг æфхæрдыл нымадта исчи-иу йын йæ худмæ куы бавнæлдтаид, уый дæр. Хæххон адæмы зондахастмæ гæсгæ, лæджы худмæ æвналæн нæй. Кæд-иу иннæ уæлæйы дарæс хатгай цаудгомау уыдис, уæддæр худ хъуамæ уыдаид бæстон æмæ аив. Арæх-иу нæлгоймаджы тæппуд рахонынæн загътой: «Ды худ хæссыны аккаг нæ дæ, сылгоймаджы кæлмæрзæнæй йæ раив». Лæджы худ ирон адæмы æхсæн нысан кæны лæгдзинад, хъару, ныфс. Æмæ йæм хъуамæ искæй къух ма хæццæ кæна.

Нæ ныббарстаид ирон лæг ныхасæй-иу ын исчи йæ мады, йæ бинойнаджы, йæ хиуæтты мæрдты куы бафхæрдта, уæд. Рагон ирон царды æгъдау адæмы ахуыр кодта сæрыстырдзинадыл, намыс хъахъхъæнынył æмæ æфхæрдæн æнæбароныл. Ирон лæг кæддæриддæр йæ маст иста йæ бафхæрæгæй. Уый уыдис царды æгъатыр домæн – маст исын, туг исын. Иунæг æфхæрд дæр хъуамæ æнæ аккаг дзуаппæй ма баззадаид.

Цымыдисаг у ирон адæмы цæстæнгас адæймаджы æфсарммæ. Æфсармджын уæвгæйæ, ирон адæм хатгай æфсæрмыйагыл нымайынц ахæм хъуыддæгтæ, кæцытæ иннæ адæмтæм сты æрвылбойнон. Адæймаджы æфсарм фыццаджыдæр бæрæг кодта йæхи хистæрты раз, стæй адæмы æхсæн дарын куыд зоны, уымæй. Хæрзæгъдау адæймаг хъуамæ хистæрты ныхасæн аргъ кодтаид, стæй сын кæмдæриддæр кодтаид лæггад. Хистæры раз кæстæр бадгæ нæ кодта, йæ ныхас ын нæ иста. Хистæры фæнд-иу кæстæртæ æнæкъуылымпыйæ æххæст кодтой. Дзæгъæлы-иу

алы адæймаджы сæрибардзинад, йæ хæстæ æмæ йæ бартæ дæр.

Алы ирон æхсæнады дæр (кæмтты, хъæуты) уыдис æхсæнадон царды ахсджиаг уынаффæтæ кæм хастой, ахæм æмбырд — Ныхас. Уыдис сæм ноджыдæр адæмон Тæрхон. Æмæ кæд Ныхасмæ ас нæлгоймæгтæ иууылдæр цыдысты, уæд Тæрхон кæныны бар та уыдис тæккæ дзырдарæхст, фенджын æмæ хиуылхæцгæ лæгтæн. Цæвиттон, фидарæй зæгъæн ис — раджыйы заманты Иры кæмтты æмæ хъæуты цард адæмон демократийы бындурæвæрæн миниуджытæй цух кæй нæ уыдис.

Мæнæ куыд фыста уый фæдыл Кокиты Георги.

нæ загътой нæ фыдæлтæ: «Хистæрæн йæ фындз асæрф, æмæ йæ зондæй бафæрс». Ома, хистæр йæ фындз ныссæрфын хъом дæр куынæуал уа, уæддæр дæ йæ зонд бахъæудзæн. Уæдæ хистæр дæр кæстæрты раз хъуамæ йæхи куыд æмбæлы, афтæ дардтаид, йæхи сæ цæсты ма æфтыдтаид.

Стыр худинагыл нымадтой нæ фыдæлтæ хæддзуйæ (æнæхуындæй) куывдмæ, чындзæхсæвмæ кæнæ хистмæ цæуын. Ома, æрвитгæ йæ ничи ракодтаид, фæлæ ахæм адæймагæн алчи йæ цæстæнгасæй æвдыста, худинаг кæй у. Нæ адæм ма ныр дæр фæдзурынц: «Дæ гуыбыны фæдыл макуы ацу». Уый ууыл дзурæг у, æмæ ирон лæгæн сæйрагдæр хъуамæ уой йе ’гъдау æмæ йе ’фсарм. Фынджы уæлхъус ирон лæг йæхи куыдфæндыйæ нæ дары. Хъуамæ йæ алы ныхас æмæ йæ алы ми дæр уа нæ фыдæлтæ рæсугъд æгъдаумæ гæсгæ, нывыл. Бадтысты-иу дæргъвæтин рæстæг, фæлæ хæргæ бирæ нæ кодтой. Бирæ хæрын ирон адæммæ у худинаг. «Хуынды фæцу æфсæстæй, дæ хæдзармæ æрбацу стонгæй», – дзырдтой-иу раздæр. Æххормагмæ ирон лæг кастис куыдфæндыйы цæстæнгасæй. Стонджы кой кæнын адæмы ’хсæн уыдис худинаг. Искæмæ-иу уазæгуаты фæндаггон куы бацыдис, уæд-иу ын фысымты бирæ лæгъстæ кæнын бахъуыдис, исты ма нæм ахæр, зæгъгæ.

Ноджы стырдæр худинаг та уыдис карз нуæзтæй бирæ нуазын. Фынджы уæлхъус нуæзтой ирон ноз. Æмæ-иу кæд фæхъæлдзæг сты, уæддæр дзы расыг лæгыл фембæлæн нæ уыдис – алчи йæ бæрц зыдта, йæхи худинагмæ нæ уагъта. Расыггæнаг æрыгон лæппуйæн йæ чызджы ничи раттаид, хъæздыг мыггагæй куы уыдаид, уæддæр.

Адæмы ’хсæн æгадыл нымад уыдис тæппуддзинад. Уæлдай нæ уыдис тудджыны раз равдыста йæхи тæппудæй, æви хæсты быдыры – лæг худинаг кодта йæхи дæр æмæ йæ мыггаджы дæр. Тæппуддзинадæй гадзрахатæй рацæуынæй бирæ хъауджыдæр нæ уыдис. Ахæмтыл-иу арæх бакодтой хъоды, худинаджы зарджытæ-иу сыл скодтой.

Нæлгоймагæн æгадыл нымад уыдис адæмы астæу буары рыст æвдисын. Кæуынæй уæлдай сæм нæ кастис. Æмæ нæлгоймаг та хъуамæ сылгоймагау кæугæ ма кæна. Ирон æгъдаумæ æмæ фыдæлты фарнмæ гæсгæ, адæм кад кодтой æргомдзинадæн æмæ фидар ныхасæн. Раджы заманы къухфыст бадзырдтæ кæм уыдис? Лæджы ныхас уыдис цыфæнды бадзырды гæххæттæй фидардæр. Ирон лæг ныхас радта, уæд ыл дызæрдыг кæнын ницæмæн хъуыдис.

Уымæй стырдæр тых та уыдис ард бахæрыны. Мæнг ард бахæрыны хъуыды никæй сæрмæ æрцыдаид. Зæгъæм, искæй азым кæнынц исты фыдракæнды, уæд-иу æй адæмы раз ард бахæрын кодтой. Æмæ йын уый фæстæ йæ рæстдзинадыл дызæрдыг хъуамæ мачиуал кодтаид. Ирон адæм ма тынг бæрзонд æвæрдтой æууæнк. Æнæууæнкдзинад æфхæрдыл нымад уыдис».

ФАРС БАЦÆТТÆ КОДТА КЪУДУХТЫ МАРИНÆ

ТЕЛЕнеделя: 05.02 – 11.02

ПОНЕДЕЛЬНИК, 05.02

ПЕРВЫЙ

05.00 Телеканал «Доброе утро».
09.00, **12.00**, **15.00** Новости (с субтитрами).
09.20 Премьера. «АнтиФейк». [16+].
09.59 «Жить здорово!» [16+].
10.50, **12.15**, **17.00**, **18.30** Информационный канал. [16+].
15.15 Премьера. «Давай поженимся!». [16+].
16.05 «Мужское / Женское». [16+].
18.00 Вечерние новости (с субтитрами).
19.55 Премьера. «Куклы наследника Тутти». [16+].
21.00 «Время».
22.00 Т/с Премьера. «Великая. Золотой век». [12+].
22.55 «Большая игра». [16+].
23.55, **00.40**, **01.25**, **02.15**, **03.05**, **03.55** ПОДКАСТ.ЛАБ. [16+].
03.00 Новости.
04.57 Перерыв в вещании.

РОССИЯ 1

05.00, **09.30** Утро России.
09.00, **14.30**, **21.05** Вести. Местное время.
09.55 О самом главном. [12+].
11.00, **14.00**, **16.00**, **20.00** Вести.
11.30, **17.30** «60 минут». [12+].
14.55 Наши. [12+].
16.30 «Малахов». [16+].
21.20, **22.20** Т/с «Склифосовский». [12+].
23.25 Вечер с Владимиром Соловьёвым. [12+].
02.05 Т/с «Тайны следствия-2». [12+].
03.50 Т/с «Морозова». [16+].
04.44 Перерыв в вещании.

НТВ

04.50 Т/с «УГРО-5». [16+].
06.30 «Утро. Самое лучшее». [16+].
08.00, **10.00**, **13.00**, **16.00**, **19.00**, **23.35** «Сегодня».
08.25, **10.35** Т/с «Пёс-5». [16+].
13.25 «Чрезвычайное происшествие».
14.00 «Место встречи».
16.45 «За гранью». [16+].
17.50 «ДНК». [16+].
20.00, **21.05** Т/с «Шеф. Мужская работа». [16+].
22.15, **00.00** Т/с «Спецбат». [16+].
00.55, **01.50** Т/с «Специалист». [16+].
02.50 Т/с «Агентство скрытых камер». [16+].
03.15 Т/с «Кодекс чести-5». [16+].

КУЛЬТУРА

06.30 «Пешком...»
07.05 Черные дыры. Белые пятна.
07.45 Д/с «Невский ковчег. Теория невозможного».
08.25 Х/ф «Ненаглядный мой».
10.00, **12.30**, **17.00**, **19.30**, **00.00** Новости культуры.
10.15 «Наблюдатель».
11.10, **01.15** XX век.
12.45 Новости. Подробно. АРТ.
13.00, **02.15** Больше, чем любовь.
13.40 Х/ф «В погоне за славой».
15.10 Д/ф «Кара Караев. Дорога».
15.55 «Агора».
17.15 Мастера фортепианного искусства.
18.25 «Рассказы из русской истории».
19.45 Главная роль.
20.05 Д/ф «Первый Университет». К 300-летию Санкт-Петербургского государственного университета.
20.45 Д/ф «Кочевник, похожий на льва». 85 лет со дня рождения Рустама Ибрагимбекова.
21.30 Д/ф «Роман в камне».
22.00 Х/ф «На всю оставшуюся жизнь...»
23.15 Д/с «Завтра не умрет никогда». К 300-летию Российской академии наук.
00.15, **00.35**, **00.55** Т/с «Порус».
03.00 Перерыв в вещании.

ТВ ЦЕНТР

06.00 «Настроение».
08.15, **04.20** Д/с «Большое кино». [16+].
08.55 Т/с «Академия». [12+].
10.50 «Городское собрание». [12+].
11.30, **14.30**, **17.50**, **22.00** События.
11.50, **02.50** Т/с «Анатомия убийства». [12+].
13.40, **05.20** «Мой герой». [12+].
14.50 Город новостей.
15.00 Т/с «Смерть в объективе». [12+].
16.55 Д/ф «Месть брошенных жён». [16+].
18.05 Т/с «Потерянные». [16+].
22.35 Специальный репортаж. [16+].
23.05 «Знак качества». [16+].
00.00 События. 25-й час.
00.30 «Петровка, 38». [16+].
00.50 Д/ф «Тайная комната. Барак Обама». [16+].
01.30 Д/ф «Сестры Юкины. В королевстве кривых зеркал». [16+].
02.10 Д/с «Герои и жертвы холодной войны». [12+].
04.45 Д/с «Короли эпизода». [16+].
05.55 Перерыв в вещании.

ДОМАШНИЙ

06.30, **06.10** По делам несовершеннолетних. [16+].
07.20 Давай разведёмся! [16+].
08.20 Тест на отцовство. [16+].
10.30, **23.20** Д/с «Понять. Простить». [16+].
11.45, **00.35** Д/с «Порча». [16+].
12.55, **01.25** Д/с «Знахарка». [16+].
13.30, **01.50** Д/с «Верну любимого». [16+].
14.05, **02.20** Д/с «Голоса ушедших душ». [16+].
14.40 Х/ф «Вероника». [16+].
19.00 Х/ф «Тёмное прошлое». [16+].
02.45 Т/с «Про Веру». [16+].
06.00 «6 кадров». [16+].

РЕН ТВ

05.00, **18.00**, **02.05** «Самые шокирующие гипотезы». [16+].
06.00 «С бодрым утром!» [16+].
08.30, **12.30**, **16.30**, **19.30**, **23.00** «Новости». [16+].
09.00 «Военная тайна» с Игорем Прокопенко. [16+].
11.00 «Как устроен мир с Тимофеем Баженовым». [16+].
12.00, **16.00**, **19.00** Информационная программа 112. [16+].
13.00 «Загадки человечества с Олегом Шишкиным». [16+].
14.00 «Невероятно интересные истории». [16+].
15.00 «Засекреченные списки». [16+].
17.00, **02.55** «Тайны Чапман». [16+].
20.00 Х/ф «Аферистка». [16+].
22.15 «Водить по-русски». [16+].
23.30 «Документальный спецпроект». [16+].
00.30 Х/ф «Суррогаты». [16+].

СТС

06.00, **05.10** Ералаш. [0+].
06.30 М/с «Маша и Медведь». [0+].
08.00 Шоу «Уральские пельмени». [16+].
08.35 Х/ф «Черепашки-ниндзя». [16+].
10.25 Х/ф «Черепашки-ниндзя-2. Тайна изумрудного зелья». [16+].
12.15 Т/с «Против всех». [16+].
19.30, **19.50**, **20.15** Т/с «Котострофа». [16+].
20.40 Х/ф «Месть пушистых». [16+].
22.30 Х/ф «Спасти панду». [12+].
00.55 «Кино в деталях» с Фёдором Бондарчуком. [18+].
01.55 Т/с «Трудные подростки». [16+].
02.40 Т/с «Два отца и два сына». [16+].
05.05 «6 кадров». [16+].

ПЯТЫЙ КАНАЛ РОССИЯ

05.00, **09.00**, **13.00**, **17.00** «Известия». [16+].
05.25, **06.10**, **07.00**, **07.55**, **09.30**, **10.25**, **11.25**, **12.25**, **13.30**, **14.00**, **15.00**, **16.00** Т/с «Ленинград, 46». [16+].
08.55 «Знание – сила». [0+].
17.30, **18.20**, **19.05**, **19.55**, **20.40**, **02.40**, **03.20** Т/с «След». [16+].
21.25, **00.30** Т/с «Великолепная пятёрка-6». [16+].
22.20, **23.10**, **01.20**, **02.05** Т/с «Великолепная пятёрка-3». [16+].
00.00 «Известия. Итоговый выпуск». [16+].
04.00 Т/с «Прокурорская проверка». [16+].

«АЛАНИЯ» КАНАЛ «РОССИЯ 1»

05.07; **05.35**; **07.07**; **07.35** – Местное время. Вести-Ирыстон. Утро
06.07; **06.35**; **08.07**; **08.35** – Местное время. Вести-Алания. Утро
09.00 – Местное время. Вести-Ирыстон
09.35 – Утро России. Алания
09.55 – Канал «Россия 1»
14.30 – Местное время. Вести-Алания
21.05 – Местное время. Вести-Алания

«АЛАНИЯ» КАНАЛ «РОССИЯ 24»

15:00 – Россия 24. Местное время
15:30 – Канал «Россия 24»
17.30 – Россия 24. Местное время
18.00 – Канал «Россия 24»

ВТОРНИК, 06.02

ПЕРВЫЙ

05.00 Телеканал «Доброе утро».
09.00, **12.00**, **15.00** Новости (с субтитрами).
09.20 Премьера. «АнтиФейк». [16+].
10.00 «Жить здорово!» [16+].
10.50, **12.15**, **17.00**, **18.30** Информационный канал. [16+].
15.15 Премьера. «Давай поженимся!». [16+].
16.05 «Мужское / Женское». [16+].
18.00 Вечерние новости (с субтитрами).
19.55 Премьера. «Куклы наследника Тутти». [16+].
21.00 «Время».
22.00 Т/с Премьера. «Великая. Золотой век». [12+].
23.00 «Большая игра». [16+].
00.00, **00.45**, **01.30**, **02.15**, **03.05**, **03.55** ПОДКАСТ.ЛАБ. [16+].
03.00 Новости.
04.57 Перерыв в вещании.

РОССИЯ 1

05.00, **09.30** Утро России.
09.00, **14.30**, **21.05** Вести. Местное время.
09.55 О самом главном. [12+].
11.00, **14.00**, **16.00**, **20.00** Вести.
11.30, **17.30** «60 минут». [12+].
14.55 Наши. [12+].
16.30 «Малахов». [16+].
21.20, **22.20** Т/с «Склифосовский». [12+].
23.25 Вечер с Владимиром Соловьёвым. [12+].
02.05 Т/с «Тайны следствия-2». [12+].
03.50 Т/с «Морозова». [16+].
04.44 Перерыв в вещании.

НТВ

04.50 Т/с «УГРО-5». [16+].
06.30 «Утро. Самое лучшее». [16+].
08.00, **10.00**, **13.00**, **16.00**, **19.00**, **23.35** «Сегодня».
08.25, **10.35** Т/с «Пёс-5». [16+].
13.25 «Чрезвычайное происшествие».
14.00 «Место встречи».
16.45 «За гранью». [16+].
17.50 «ДНК». [16+].
20.00, **21.05** Т/с «Шеф. Мужская работа». [16+].
22.15, **00.00** Т/с «Спецбат». [16+].
00.55, **01.40**, **02.25** Т/с «Специалист». [16+].
03.15 Т/с «Кодекс чести-5». [16+].

КУЛЬТУРА

06.30 «Пешком...»
07.00 «Война Владимира Заманского». Рассказывает Иван Стебунов.
07.15, **20.05** Д/ф «Первый Университет». К 300-летию Санкт-Петербургского государственного университета.
07.55 Д/с «Почерк эпохи» с Кириллом Кяро».
08.25 «Жизнь и судьба».
08.45, **20.50** Х/ф «На всю оставшуюся жизнь...»
10.00, **12.30**, **17.00**, **19.30**, **00.00** Новости культуры.
10.15 «Наблюдатель».
11.10, **01.15** XX век.
12.10 Цвет времени.
12.45 Новости. Подробно. Книги.
13.00 «Игра в бисер» с Игорем Волгиным.
13.45, **14.05**, **14.25**, **00.15**, **00.35**, **00.55** Т/с «Порус».
14.50 «Цитаты из жизни».
15.30, **23.15** Д/с «Завтра не умрет никогда». К 300-летию Российской академии наук.
16.15 «Сати. Нескучная классика...»
17.15 Д/с «Коллекция».
17.45 Мастера фортепианного искусства.
18.30 Д/с «Забытое ремесло».
18.45, **02.10** Д/с «Башня».
19.45 Главная роль.
03.00 Перерыв в вещании.

ТВ ЦЕНТР

06.00 «Настроение».
08.10 «Доктор И...» [16+].
08.40 Т/с «Академия». [12+].
10.40, **04.40** Д/ф «Сергей Шакуров. Плохой хороший человек». [16+].
11.30, **14.30**, **17.50**, **22.00** События.
11.50, **02.50** Т/с «Анатомия убийства». [12+].
13.40, **05.20** «Мой герой». [12+].
14.50 Город новостей.
15.00 Т/с «Смерть в объективе». [12+].
16.55 Д/ф «Звёздный суд». [16+].
18.05 Т/с «Потерянные». [16+].
22.35 «Закон и порядок». [16+].
23.05 Д/ф «Погасшие звёзды эфира». [16+].
00.00 События. 25-й час.
00.30 «Петровка, 38». [16+].
00.50 Д/с «Дикие деньги». [16+].
01.30 Д/ф «90-е. Американский шансон». [16+].
02.10 Д/с «Герои и жертвы холодной войны». [12+].
04.20 «Москва резиновая». [16+].
05.55 Перерыв в вещании.

ДОМАШНИЙ

06.30, **06.10** По делам несовершеннолетних. [16+].
07.25 Давай разведёмся! [16+].
08.25 Тест на отцовство. [16+].
10.40, **23.20** Д/с «Понять. Простить». [16+].
11.45, **00.30** Д/с «Порча». [16+].
12.50, **01.20** Д/с «Знахарка». [16+].
13.25, **01.45** Д/с «Верну любимого». [16+].
14.00, **02.15** Д/с «Голоса ушедших душ». [16+].
14.35 Х/ф «Отверженная». [16+].
19.00 Х/ф «Случайный брак». [16+].
02.40 Т/с «Про Веру». [16+].
05.55 «6 кадров». [16+].

РЕН ТВ

05.00, **18.00**, **02.30** «Самые шокирующие гипотезы». [16+].
06.00 «С бодрым утром!» [16+].
08.30, **12.30**, **16.30**, **19.30**, **23.00** «Новости». [16+].
09.00 «Военная тайна» с Игорем Прокопенко. [16+].
10.00 «СОВБЕЗ». [16+].
11.00 «Как устроен мир с Тимофеем Баженовым». [16+].
12.00, **16.00**, **19.00** Информационная программа 112. [16+].
13.00 «Загадки человечества с Олегом Шишкиным». [16+].
14.00 «Невероятно интересные истории». [16+].
15.00 «Засекреченные списки». [16+].
17.00, **03.10** «Тайны Чапман». [16+].
20.00 Х/ф «Бегущий в лабиринте: Лекарство от смерти». [16+].
23.30 «Знаете ли вы, что?» [16+].
00.30 Х/ф «Бегущий в лабиринте». [16+].

СТС

06.00, **05.10** Ералаш. [0+].
06.30 М/с «Маша и Медведь». [0+].
08.00, **18.05**, **19.30**, **20.00**, **20.30** Т/с «Котострофа». [16+].
09.20 Уральские пельмени. [16+].
09.45 Х/ф «Помогите, я уменьшил свою училку!» [6+].
11.50 Х/ф «Помогите, я уменьшил своих родителей!» [6+].
13.45 Х/ф «Помогите, я уменьшил своих друзей!» [6+].
15.45 Х/ф «Спасти панду». [12+].
21.00 Х/ф «Конан-варвар». [16+].
23.05 Х/ф «Мистер Нокаут». [12+].
01.30 Т/с «Трудные подростки». [16+].
02.20 Т/с «Два отца и два сына». [16+].
05.05 «6 кадров». [16+].

ПЯТЫЙ КАНАЛ РОССИЯ

05.00, **09.00**, **13.00**, **17.00** «Известия». [16+].
05.35, **06.30**, **07.20**, **09.30** Х/ф «Батальон». [16+].
08.20 «Страна советов». [16+].
08.55 «Знание – сила». [0+].
10.30, **11.30**, **12.35**, **13.30**, **14.05**, **15.00**, **16.00** Т/с «Ментовские войны-5». [16+].
17.30, **18.20**, **19.00**, **19.55**, **20.40**, **02.40**, **03.20** Т/с «След». [16+].
21.25, **00.30** Т/с «Великолепная пятёрка-6». [16+].
22.20, **23.10**, **01.20**, **02.05** Т/с «Великолепная пятёрка-3». [16+].
00.00 «Известия. Итоговый выпуск». [16+].
03.55 Т/с «Прокурорская проверка». [16+].

«АЛАНИЯ» КАНАЛ «РОССИЯ 1»

05.07; **05.35**; **07.07**; **07.35** – Местное время. Вести-Ирыстон. Утро
06.07; **06.35**; **08.07**; **08.35** – Местное время. Вести-Алания. Утро
09.00 – Местное время. Вести-Ирыстон
09.35 – Утро России. Алания
09.55 – Канал «Россия 1»
14.30 – Местное время. Вести-Алания
21.05 – Местное время. Вести-Алания

«АЛАНИЯ» КАНАЛ «РОССИЯ 24»

17.30 – Россия 24. Местное время
18.00 – Канал «Россия 24»

СРЕДА, 07.02

ПЕРВЫЙ

05.00 Телеканал «Доброе утро».
09.00, **12.00**, **15.00** Новости (с субтитрами).
09.20 Премьера. «АнтиФейк». [16+].
10.00 «Жить здорово!» [16+].
10.50, **12.15**, **17.00**, **18.30** Информационный канал. [16+].
15.15 Премьера. «Давай поженимся!». [16+].
16.05 «Мужское / Женское». [16+].
18.00 Вечерние новости (с субтитрами).
19.55 Премьера. «Куклы наследника Тутти». [16+].
21.00 «Время».
22.00 Т/с Премьера. «Великая. Золотой век». [12+].
23.00 «Большая игра». [16+].
00.00 Д/ф «Жаркие. Зимние. Твои». 10 лет со дня открытия Олимпийских игр в Сочи. [12+].
01.00, **01.45**, **02.30**, **03.05**, **03.15**, **04.05** ПОДКАСТ.ЛАБ. [16+].
03.00 Новости.
04.57 Перерыв в вещании.

РОССИЯ 1

05.00, **09.30** Утро России.
09.00, **14.30**, **21.05** Вести. Местное время.
09.55 О самом главном. [12+].
11.00, **14.00**, **16.00**, **20.00** Вести.
11.30, **17.30** «60 минут». [12+].
14.55 Наши. [12+].
16.30 «Малахов». [16+].
21.20, **22.20** Т/с «Склифосовский». [12+].
23.25 Вечер с Владимиром Соловьёвым. [12+].
02.05 Т/с «Тайны следствия-2». [12+].
03.50 Т/с «Морозова». [16+].
04.44 Перерыв в вещании.

НТВ

04.50 Т/с «УГРО-5». [16+].
06.30 «Утро. Самое лучшее». [16+].
08.00, **10.00**, **13.00**, **16.00**, **19.00**, **23.35** «Сегодня».
08.25, **10.35** Т/с «Пёс-5». [16+].
13.25 «Чрезвычайное происшествие».
14.00 «Место встречи».
16.45 «За гранью». [16+].
17.50 «ДНК». [16+].
20.00, **21.05** Т/с «Шеф. Мужская работа». [16+].
22.15, **00.00** Т/с «Спецбат». [16+].
00.55, **01.40**, **02.25** Т/с «Специалист». [16+].
03.15 Т/с «Кодекс чести-5». [16+].

КУЛЬТУРА

06.30 «Пешком...»
07.00 «Война Нины Сазоновой». Рассказывает Юлия Пересильд.
07.15, **20.05** Д/ф «Первый Университет». К 300-летию Санкт-Петербургского государственного университета.
07.55 Д/с «Почерк эпохи» с Кириллом Кяро».
08.25 «Жизнь и судьба».
08.45, **22.10** Х/ф «На всю оставшуюся жизнь...»
10.00, **12.30**, **17.00**, **19.30**, **00.00** Новости культуры.
10.15 «Наблюдатель».
11.10, **01.15** «Телетеатр. Классика».
12.10 Цвет времени.
12.45 Новости. Подробно. Кино.
13.00 Искусственный отбор.
13.45, **14.05**, **14.25**, **00.15**, **00.35**, **00.55** Т/с «Порус».
14.45 Д/ф «Случай Понтекорво».
15.30, **23.15** Д/с «Завтра не умрет никогда». К 300-летию Российской академии наук.
16.15 Д/с «Острова».
17.15 «Библейский сюжет».
17.45 Мастера фортепианного искусства.
18.30 Д/с «Забытое ремесло».
18.45, **02.10** Д/с «Башня».
19.45 Главная роль.
20.45 Абсолютный слух.
21.25 Власть факта.
03.00 Перерыв в вещании.

ТВ ЦЕНТР

06.00 «Настроение».
08.10 «Доктор И...» [16+].
08.40 Т/с «Академия». [12+].
10.40, **04.40** Д/ф «Валентина Толкунова. Половины счастья мне не надо...» [16+].
11.30, **14.30**, **17.50**, **22.00** События.
11.50, **02.50** Т/с «Анатомия убийства». [12+].
13.40, **05.20** «Мой герой». [12+].
14.50 Город новостей.
15.00 Т/с «Смерть в объективе». [12+].
16.55 Д/ф «Молодые вдовы». [16+].
18.05 Т/с «Потерянные». [16+].
22.35 «Хватит слухов!» [16+].
23.05 Хроники московского быта. [12+].
00.00 События. 25-й час.
00.30 «Петровка, 38». [16+].
00.50 Д/ф «Дорогие товарищи. Хлопковое дело». [16+].
01.30 «Знак качества». [16+].
02.10 Д/с «Герои и жертвы холодной войны». [12+].
04.20 «Москва резиновая». [16+].
05.55 Перерыв в вещании.

ДОМАШНИЙ

06.30, **05.40** По делам несовершеннолетних. [16+].
07.35, **04.20** Давай разведёмся! [16+].
08.35, **02.40** Тест на отцовство. [16+].
10.45, **23.20** Д/с «Понять. Простить». [16+].
11.55, **00.30** Д/с «Порча». [16+].
13.00, **01.20** Д/с «Знахарка». [16+].
13.35, **01.45** Д/с «Верну любимого». [16+].
14.10, **02.15** Д/с «Голоса ушедших душ». [16+].
14.45 Х/ф «Когда спадёт пелена». [16+].
19.00 Х/ф «Когда ты мама». [16+].
05.10 «6 кадров». [16+].

РЕН ТВ

05.00, **18.00**, **02.20** «Самые шокирующие гипотезы». [16+].
06.00 «С бодрым утром!» [16+].
08.30, **12.30**, **16.30**, **19.30**, **23.00** «Новости». [16+].
09.00, **15.00** «Засекреченные списки». [16+].
11.00 «Как устроен мир с Тимофеем Баженовым». [16+].
12.00, **16.00**, **19.00** Информационная программа 112. [16+].
13.00, **23.30** «Загадки человечества с Олегом Шишкиным». [16+].
14.00 «Невероятно интересные истории». [16+].
17.00, **03.10** «Тайны Чапман». [16+].
20.00 Х/ф «Я, робот». [12+].
22.05 «Смотреть всем!» [16+].
00.30 Х/ф «Одинокий волк». [18+].

СТС

06.00, **05.10** Ералаш. [0+].
06.30 М/с «Маша и Медведь». [0+].
08.00, **18.05**, **19.30**, **20.00**, **20.30** Т/с «Котострофа». [16+].
09.25 Уральские пельмени. [16+].
10.15 Х/ф «Черепашки-ниндзя-3». [16+].
12.15 Х/ф «Лошадь Чарли». [6+].
14.00 Х/ф «Дети шпионов-4. Армагеддон». [12+].
15.45 Х/ф «Начать сначала». [12+].
21.00 Х/ф «Белоснежка. Месть гномов». [12+].
23.00 Х/ф «Любовь по ту сторону». [16+].
01.35 Т/с «Трудные подростки». [16+].
02.20 Т/с «Два отца и два сына». [16+].

ПЯТЫЙ КАНАЛ РОССИЯ

05.00, **09.00**, **13.00**, **17.00** «Известия». [16+].
05.35, **06.20**, **07.10**, **08.10**, **09.30**, **09.40**, **10.35**, **11.35**, **12.35**, **13.30**, **14.00** Т/с «Ментовские войны-5». [16+].
08.55 «Знание – сила». [0+].
15.00, **16.00** Т/с «Ментовские войны-6». [16+].
17.30, **18.15**, **19.00**, **19.55**, **20.40**, **02.40**, **03.20** Т/с «След». [16+].
21.25, **00.30** Т/с «Великолепная пятёрка-6». [16+].
22.20, **23.10**, **01.20**, **02.05** Т/с «Великолепная пятёрка-3». [16+].
00.00 «Известия. Итоговый выпуск». [16+].
03.55 Т/с «Прокурорская проверка». [16+].

«АЛАНИЯ» КАНАЛ «РОССИЯ 1»

05.07; **05.35**; **07.07**; **07.35** – Местное время. Вести-Ирыстон. Утро
06.07; **06.35**; **08.07**; **08.35** – Местное время. Вести-Алания. Утро
09.00 – Местное время. Вести-Ирыстон
09.35 – Утро России. Алания
09.55 – Канал «Россия 1»
14.30 – Местное время. Вести-Алания
21.05 – Местное время. Вести-Алания

«АЛАНИЯ» КАНАЛ «РОССИЯ 24»

17.30 – Россия 24. Местное время
18.00 – Канал «Россия 24»

ЧЕТВЕРГ, 08.02

ПЕРВЫЙ

05.00 Телеканал «Доброе утро».
09.00, **12.00**, **15.00** Новости (с субтитрами).
09.20 Премьера. «АнтиФейк». [16+].
10.00 «Жить здорово!» [16+].
10.50, **12.15**, **17.00**, **18.30** Информационный канал. [16+].
15.15 Премьера. «Давай поженимся!». [16+].
16.05 «Мужское / Женское». [16+].
18.00 Вечерние новости (с субтитрами).
19.55 Д/с Премьера. Проект «Цивилизации». [16+].
21.00 «Время».
22.00 Т/с Премьера. «Великая. Золотой век». [12+].
23.00 «Большая игра». [16+].
00.00, **00.45**, **01.30**, **02.15**, **03.05**, **03.55** ПОДКАСТ.ЛАБ. [16+].
03.00 Новости.
04.57 Перерыв в вещании.

РОССИЯ 1

05.00, **09.30** Утро России.
09.00, **14.30**, **21.05** Вести. Местное время.
09.55 О самом главном. [12+].
11.00, **14.00**, **16.00**, **20.00** Вести.
11.30, **17.30** «60 минут». [12+].
14.55 Наши. [12+].
16.30 «Малахов». [16+].
21.20, **22.20** Т/с «Склифосовский». [12+].
23.25 Вечер с Владимиром Соловьёвым. [12+].
02.05 Т/с «Тайны следствия-2». [12+].
03.50 Т/с «Морозова». [16+].
04.44 Перерыв в вещании.

НТВ

04.50 Т/с «УГРО-5». [16+].
06.30 «Утро. Самое лучшее». [16+].
08.00, **10.00**, **13.00**, **16.00**, **19.00**, **23.35** «Сегодня».
08.25, **10.35** Т/с «Пёс-5». [16+].
13.25 «Чрезвычайное происшествие».
14.00 «Место встречи».
16.45 «За гранью». [16+].
17.50 «ДНК». [16+].
20.00, **21.05** Т/с «Шеф. Мужская работа». [16+].
22.15, **00.00** Т/с «Спецбат». [16+].
00.55 «Поздняков». [16+].
01.05 «Мы и наука. Наука и мы». [12+].
02.00 Д/ф «Андропов. Между Дзержинским и Дон Кихотом». [12+].
02.50 Т/с «Агентство скрытых камер». [16+].
03.15 Т/с «Кодекс чести-5». [16+].

КУЛЬТУРА

06.30 «Пешком...»
07.00 «Война Зиновия Гердта». Рассказывает Евгений Ткачук.
07.15, **20.05** Д/ф «Первый Университет». 300 лет Санкт-Петербургскому государственному университету.
07.55 Д/с «Почерк эпохи» с Кириллом Кяро».
08.25 «Жизнь и судьба».
08.50 Х/ф «На всю оставшуюся жизнь...»
10.00, **12.30**, **17.00**, **19.30**, **00.00** Новости культуры.
10.15 «Наблюдатель».
11.10, **01.15** XX век.
12.10 Цвет времени.
12.45 Новости. Подробно. Театр.
13.00 Абсолютный слух.
13.40, **14.00**, **14.20**, **00.15**, **00.35**, **00.55** Т/с «Порус».
14.40 Д/ф «Дмитрий Менделеев. Заветные мысли». 190 лет со дня рождения Дмитрия Менделеева.
15.35, **23.15** Д/с «Завтра не умрет никогда». 300 лет Российской академии наук.
16.20 Д/ф «Вячеслав Тихонов. Мгновения славы».
17.15 Д/с «Пряничный домик».
17.45 Мастера фортепианного искусства.
18.30 Д/с «Забытое ремесло».
18.45, **02.10** Д/с «Башня».
19.45 Главная роль.
20.45 300 лет Российской академии наук. Трансляция из Государственного Кремлёвского дворца.
03.00 Перерыв в вещании.

ТВ ЦЕНТР

06.00 «Настроение».
08.10 «Доктор И...» [16+].
08.40 Т/с «Академия». [12+].
10.35 Д/ф «Сергей Филиппов. Есть ли жизнь на Марсе...» [16+].
11.30, **14.30**, **17.50**, **22.00** События.
11.50, **02.55** Т/с «Анатомия убийства». [12+].
13.40, **05.20** «Мой герой». [12+].
14.50 Город новостей.
15.00 Т/с «Смерть в объективе». [12+].
16.55 Д/ф «Звёздные войны: братья и сёстры». [16+].
18.05 Т/с «Потерянные». [16+].
22.35 «10 самых...» [16+].
23.05 Д/ф «Актерские драмы. Последняя капля». [16+].
00.00 События. 25-й час.
00.30, **04.25** «Петровка, 38». [16+].
00.50 Д/ф «Русские тайны. Создать сверхчеловека». [16+].
01.30 Д/с «Приговор». [16+].
02.10 Д/с «Герои и жертвы холодной войны». [12+].
04.40 Д/ф «Юрий Нагибин. Двойная игра». [12+].
05.55 Перерыв в вещании.

ДОМАШНИЙ

06.30, **05.40** По делам несовершеннолетних. [16+].
07.30, **04.20** Давай разведёмся! [16+].
08.30, **02.40** Тест на отцовство. [16+].
10.40, **23.20** Д/с «Понять. Простить». [16+].
11.45, **00.30** Д/с «Порча». [16+].
12.55, **01.20** Д/с «Знахарка». [16+].
13.30, **01.45** Д/с «Верну любимого». [16+].
14.05, **02.15** Д/с «Голоса ушедших душ». [16+].
14.40 Х/ф «Бедная родственница». [16+].
19.00 Х/ф «Неоконченная свадьба». [16+].
05.10 «6 кадров». [16+].

РЕН ТВ

05.00, **18.00**, **02.20** «Самые шокирующие гипотезы». [16+].
06.00 «С бодрым утром!» [16+].
08.30, **12.30**, **16.30**, **19.30**, **23.00** «Новости». [16+].
09.00 «Документальный спецпроект». [16+].
10.00 «Засекреченные списки». [16+].
11.00 «Как устроен мир с Тимофеем Баженовым». [16+].
12.00, **16.00**, **19.00** Информационная программа 112. [16+].
13.00, **23.30** «Загадки человечества с Олегом Шишкиным». [16+].
14.00 «Невероятно интересные истории». [16+].
15.00 «Неизвестная история». [16+].
17.00, **03.05** «Тайны Чапман». [16+].
20.00 Х/ф «Шестой день». [16+].
22.25 «Смотреть всем!» [16+].
00.30 Х/ф «Охотники за головами». [18+].

СТС

06.00, **05.10** Ералаш. [0+].
06.30 М/с «Маша и Медведь». [0+].
08.00, **16.15**, **20.30** Т/с «Котострофа». [16+].
09.25 Уральские пельмени. [16+].
10.25 М/ф «Упс! Ной уплыл...» [6+].
12.15 М/ф «Упс... Приплыли!» [6+].
14.00 Х/ф «Конан-варвар». [16+].
21.00 Х/ф «2 ствола». [16+].
23.05 Х/ф «Вальдо». [16+].
01.20 Т/с «Трудные подростки». [16+].
02.20 Т/с «Два отца и два сына». [16+].

ПЯТЫЙ КАНАЛ РОССИЯ

05.00, **09.00**, **13.00**, **17.00** «Известия». [16+].
05.25, **06.05** Т/с «Ментовские войны-5». [16+].
07.00, **07.55**, **09.30**, **09.45**, **10.45**, **11.40**, **12.40**, **13.30**, **14.05**, **15.05**, **16.00** Т/с «Ментовские войны-6». [16+].
08.35 «День ангела». [0+].
17.30, **18.20**, **19.00**, **19.55**, **20.40**, **02.40**, **03.20** Т/с «След». [16+].
21.25, **00.30** Т/с «Великолепная пятёрка-6». [16+].
22.20, **23.10**, **01.15**, **02.05** Т/с «Великолепная пятёрка-3». [16+].
00.00 «Известия. Итоговый выпуск». [16+].
03.55 Т/с «Прокурорская проверка». [16+].

«АЛАНИЯ» КАНАЛ «РОССИЯ 1»

05.07; **05.35**; **07.07**; **07.35** – Местное время. Вести-Ирыстон. Утро
06.07; **06.35**; **08.07**; **08.35** – Местное время. Вести-Алания. Утро
09.00 – Местное время. Вести-Ирыстон
09.35 – Утро России. Алания
09.55 – Канал «Россия 1»
14.30 – Местное время. Вести-Алания
21.05 – Местное время. Вести-Алания

«АЛАНИЯ» КАНАЛ «РОССИЯ 24»

17.30 – Россия 24. Местное время
18.00 – Канал «Россия 24»

ПЯТНИЦА, 09.02

ПЕРВЫЙ

05.00 Телеканал «Доброе утро».
09.00, **12.00**, **15.00** Новости (с субтитрами).
09.20 Премьера. «АнтиФейк». [16+].
10.00 «Жить здорово!» [16+].
10.50, **12.15**, **17.00** Информационный канал. [16+].
15.15 Премьера. «Давай поженимся!». [16+].
16.05 «Мужское / Женское». [16+].
18.00 Вечерние новости (с субтитрами).
18.40 «Человек и закон» с Алексеем Пимановым. [16+].
19.45 «Поле чудес». [16+].
21.00 «Время».
21.45 «Голос». Новый сезон. [12+].
23.30 Матадор. [18+].
00.30, **01.15**, **02.00**, **02.45**, **03.30**, **04.15**, **05.00** ПОДКАСТ.ЛАБ. [16+].

РОССИЯ 1

05.00, **09.30** Утро России.
09.00, **14.30**, **21.15** Вести. Местное время.
09.55 О самом главном. [12+].
11.00, **14.00**, **16.00**, **20.00** Вести.
11.30, **17.30** «60 минут». [12+].
14.55 Судьба человека с Борисом Корчевниковым. [12+].
16.30 Прямой эфир. [16+].
21.30 Ну-ка, все вместе! Хором! [12+].
00.05 Истории Большой Страны. [12+].
01.05 Х/ф «Девушка с глазами цвета неба». [12+].
04.19 Перерыв в вещании.

НТВ

04.50 Т/с «УГРО-5». [16+].
06.30 «Утро. Самое лучшее». [16+].
08.00, **10.00**, **13.00**, **16.00**, **19.00** «Сегодня».
08.25, **10.35** Т/с «Пёс-5». [16+].
13.25 «Чрезвычайное происшествие».
14.00 «Место встречи».
16.50 «Прошу, прости!» [16+].
17.55 «Жди меня». [12+].
20.00, **21.05** Т/с «Шеф. Мужская работа». [16+].
22.15, **23.05** Т/с «Спецбат». [16+].
00.00 «Своя правда» с Романом Бабаяном. [16+].
01.55 «Квартирный вопрос». [0+].
02.50 Т/с «Агентство скрытых камер». [16+].
03.15 Т/с «Кодекс чести-5». [16+].

КУЛЬТУРА

06.30 «Пешком...»
07.00 «Война Элины Быстрицкой». Рассказывает Надежда Михалкова.
07.15 Д/ф «Первый Университет». К 300-летию Санкт-Петербургского государственного университета.
07.55 Д/с «Почерк эпохи» с Кириллом Кяро».
08.25 «Жизнь и судьба».
08.50 Х/ф «На всю оставшуюся жизнь...»
10.00, **12.30**, **17.00**, **19.30**, **23.50** Новости культуры.
10.15 XX век.
10.50 Шедевры старого кино.
12.00 Д/ф «Роман в камне».
12.45 Д/с «Забытое ремесло».
13.00 Власть факта.
13.45, **14.05**, **14.25** Т/с «Порус».
14.50 Д/ф «За науку отвечает Келдыш!»
15.30 Д/с «Завтра не умрет никогда». К 300-летию Российской академии наук.
16.15 «Энигма».
17.15 Письма из провинции.
17.45 Мастера фортепианного искусства.
18.45, **01.50** Д/с «Башня».
19.45 Линия жизни.
20.45 Х/ф «Мы, нижеподписавшиеся».
23.05 «2 Верник 2».
00.05 Х/ф «Волны».
02.30 М/ф «Серый волк энд Красная шапочка».
03.00 Перерыв в вещании.

ТВ ЦЕНТР

06.00 «Настроение».
08.10, **11.50** Х/ф «Отель счастливых сердец». [12+].
11.30, **14.30**, **17.50** События.
12.25, **15.05** Х/ф «Сердце не обманет, сердце не предаст». [12+].
14.50 Город новостей.
16.55 Д/ф «Актёрские драмы. Яблоко от яблони». [16+].
18.05 Х/ф «Овраг». [12+].
19.55 Х/ф «Правила механика замков». [16+].
22.00 «В центре событий» с Анной Прохоровой.
23.05 «Приют комедиантов». [12+].
00.25 Х/ф «Дело Румянцева». [0+].
02.05 «Петровка, 38». [16+].
02.20 Х/ф «Сжигая за собой мосты». [12+].
04.55 Д/ф «Годунов и Барышников. Победителей не судят». [16+].
05.45 Перерыв в вещании.

ДОМАШНИЙ

06.30 По делам несовершеннолетних. [16+].
07.30 Давай разведёмся! [16+].
08.30, **03.05** Тест на отцовство. [16+].
10.40, **00.00** Д/с «Понять. Простить». [16+].
11.45, **00.55** Д/с «Порча». [16+].
12.55, **01.45** Д/с «Знахарка». [16+].
13.30, **02.10** Д/с «Верну любимого». [16+].
14.05, **02.40** Д/с «Голоса ушедших душ». [16+].
14.40 Х/ф «Я тебя не отпущу». [16+].
19.00 Х/ф «Побег в неизвестность». [16+].
23.35 Уютное утро. [16+].
04.45 «6 кадров». [16+].
05.00 Д/с «Предсказания: 2024». [16+].
05.50 Х/ф «Хочу тебе верить». [16+].

РЕН ТВ

05.00, **18.00**, **02.55** «Самые шокирующие гипотезы». [16+].
06.00 «С бодрым утром!» [16+].
08.30, **12.30**, **16.30**, **19.30** «Новости». [16+].
09.00 «Документальный спецпроект». [16+].
10.00, **15.00** «Засекреченные списки». [16+].
11.00 «Как устроен мир с Тимофеем Баженовым». [16+].
12.00, **16.00**, **19.00** Информационная программа 112. [16+].
13.00 «Загадки человечества с Олегом Шишкиным». [16+].
14.00 «Невероятно интересные истории». [16+].
17.00 «Главные тайны мира». [16+].
20.00 Х/ф «Добро пожаловать в рай». [16+].
21.50 Х/ф «Район № 9». [16+].
00.00 Х/ф «Облачный атлас». [18+].

СТС

06.00, **05.15** Ералаш. [0+].
06.30 М/с «Маша и Медведь». [0+].
08.00 Т/с «Котострофа». [16+].
08.25 Х/ф «2 ствола». [16+].
10.35 Уральские пельмени. [16+].
13.40 Шоу «Уральские пельмени». [16+].
23.00 Х/ф «Дикая». [16+].
01.10 Х/ф «Любовь по ту сторону». [16+].
03.15 Т/с «Два отца и два сына». [16+].

ПЯТЫЙ КАНАЛ РОССИЯ

05.00, **09.00**, **13.00**, **17.00** «Известия». [16+].
05.45, **06.30**, **07.20**, **08.15**, **09.30**, **09.40**, **10.40**, **11.40**, **12.35**, **13.30**, **14.05**, **15.00**, **16.00** Т/с «Ментовские войны-6». [16+].
17.30, **18.20**, **19.00**, **19.55**, **20.40**, **21.25**, **22.20** Т/с «След». [16+].
23.10 «Светская хроника». [16+].
00.10, **00.55**, **01.45**, **02.30** Они потрясли мир. [16+].
03.10, **03.50**, **04.30** Т/с «Условный мент-3». [16+].

«АЛАНИЯ» КАНАЛ «РОССИЯ 1»

05.07; **05.35**; **07.07**; **07.35** – Местное время. Вести-Ирыстон. Утро
06.07; **06.35**; **08.07**; **08.35** – Местное время. Вести-Алания. Утро
09.00 – Местное время. Вести-Ирыстон
09.35 – Утро России. Алания
09.55 – Канал «Россия 1»
14.30 – Местное время. Вести-Алания
21.05 – Местное время. Вести-Алания

«АЛАНИЯ» КАНАЛ «РОССИЯ 24»

17.30 – Россия 24. Местное время
18.00 – Канал «Россия 24»

СУББОТА, 10.02

ПЕРВЫЙ

06.00 Телеканал «Доброе утро. Суббота».
09.00 «Умницы и умники». [12+].
09.45 «Слово пастыря». [0+].
10.00, **12.00** Новости (с субтитрами).
10.15 Премьера. «Наше всё». [12+].
11.05 Премьера. «Поехали!». [12+].
12.15 Д/ф «Больше солнца, меньше грусти». К юбилею Ирины Муравьёвой. [12+].
13.25 Х/ф «Карнавал». [0+].
16.25 Премьера. К юбилею Николая Цискаридзе. [12+].
18.00 Вечерние новости (с субтитрами).
18.20 Премьера. «Я люблю мою страну». [0+].
19.20 Премьера. «Эксклюзив» с Дмитрием Борисовым. [16+].
20.05 Премьера. «Кто хочет стать миллионером?». [12+].
21.00 «Время».
21.35 «Сегодня вечером». [16+].
23.00 Д/ф Премьера. «Иван Лубенников: Жизнь продолжается». [16+].
00.20, **01.05**, **01.50**, **02.35**, **03.20**, **04.05**, **04.50**, **05.25** ПОДКАСТ.ЛАБ. [16+].

РОССИЯ 1

05.00 Утро России. Суббота.
08.00 Вести. Местное время.
08.20 Местное время. Суббота.
08.35 По секрету всему свету.
09.00 Формула еды. [12+].
09.25 Пятеро на одного.
10.10 Сто к одному.
11.00, **14.00**, **17.00**, **20.00** Вести.
11.50 В кругу друзей.
12.50 Доктор Мясников. [12+].
14.50 Веселья час. [16+].
17.50 Привет, Андрей! [12+].
21.00 Х/ф «Всем ветрам назло». [16+].
00.35 Х/ф «Два берега надежды». [12+].
04.10 Х/ф «Контракт на любовь». [16+].
05.50 Перерыв в вещании.

НТВ

04.50 Т/с «УГРО-5». [16+].
06.25 «Жди меня». [12+].
07.25 «Смотр». [0+].
08.00, **10.00**, **16.00** «Сегодня».
08.20 «Поедем, поедим!» [16+].
09.20 «Едим дома». [0+].
10.20 «Главная дорога». [16+].
11.00 «Живая еда» с Сергеем Малозёмовым». [12+].
12.00 «Квартирный вопрос». [0+].
13.00 «Основано на реальных событиях». [16+].
15.00 «Своя игра». [0+].
16.20 ЧП. Расследование. [16+].
17.00 «Следствие вели...» [16+].
19.00 «Центральное телевидение» с Вадимом Такменевым.
20.20 «Ты не поверишь!» [16+].
21.20 «Секрет на миллион». [16+].
23.25 «Международная пилорама» с Тиграном Кеосаяном. [18+].
00.10 «Захар Прилепин. Уроки русского». [12+].
00.50 Квартирник НТВ у Маргулиса. [16+].
02.25 «Дачный ответ». [0+].
03.15 Т/с «Кодекс чести-5». [16+].

КУЛЬТУРА

06.30 «Библейский сюжет».
07.05 М/ф «Мультфильмы».
07.55, **08.15**, **08.35**, **08.55**, **09.15**, **09.35** Т/с «Порус».
09.50 «Мы – грамотеи!»
10.35 Д/ф «Николка Пушкин». День памяти А.С. Пушкина.
11.15 Х/ф «Сказка о царе Салтане».
12.40 Истории города N с Пьером Бурелем.
13.20 «Дом ученых».
14.00 Черные дыры. Белые пятна.
14.40, **00.50** Д/ф «Мама-жираф».
15.40 «Рассказы из русской истории».
16.50 Д/с «Оптимисты».
17.30 Х/ф «Фокусник».
18.45 Д/ф «Княгиня Дашкова. Директор российской науки». К 300-летию Российской академии наук.
19.30 Новости культуры.
19.45 Х/ф «Дым Отечества».
21.15 Д/ф «Вихри века. Александра Коллонтай». День дипломатического работника.
22.00 «Агора».
23.05 Х/ф «Весна».
01.40 Д/с «Искатели».
02.25 М/ф «Как один мужик двух генералов прокормил». «Все непонятливые».
03.00 Перерыв в вещании.

ТВ ЦЕНТР

05.50 Х/ф «Овраг». [12+].
07.15 «Православная энциклопедия». [6+].
07.45 Х/ф «Правила механика замков». [16+].
09.40 Х/ф «Я объявляю вам войну». [12+].
11.30, **14.30**, **23.30** События.
11.45 «Смешите меня семеро». [16+].
12.50, **14.45** Х/ф «Три истории любви». [12+].
17.20 Х/ф «Месть на десерт». [12+].
21.00 «Постскриптум» с Алексеем Пушковым.
22.05 «Право знать!» [16+].
23.40 Д/ф «Бандеровское подполье. Охота на Барсука». [16+].
00.25 Д/ф «90-е. Деньги исчезают в полночь». [16+].
01.05 Специальный репортаж. [16+].
01.35 «Хватит слухов!» [16+].
02.00 Д/ф «Месть брошенных жён». [16+].
02.40 Д/ф «Звёздный суд». [16+].
03.20 Д/ф «Молодые вдовы». [16+].
04.00 Д/ф «Звёздные войны: братья и сёстры». [16+].
04.40 «10 самых...» [16+].
05.10 Д/ф «Борис Мокроусов. «Одинокая бродит гармонь...» [16+].

ДОМАШНИЙ

06.30 Х/ф «Хочу тебе верить». [16+].
09.35 Уютное утро. [16+].
10.00, **02.20** Т/с «Такая, как все». [16+].
19.00 Т/с «Доброта». [16+].
22.45 Х/ф «Карта памяти». [16+].
05.45 Т/с «За первого встречного». [16+].

РЕН ТВ

05.00, **02.15** «Самые шокирующие гипотезы». [16+].
07.00 «С бодрым утром!» [16+].
08.30, **12.30**, **16.30**, **19.30** «Новости». [16+].
09.00 «Минтранс». [16+].
10.00 Самая полезная программа. [16+].
11.00, **13.00** «Военная тайна» с Игорем Прокопенко. [16+].
15.00 «СОВБЕЗ». [16+].
17.00 «Документальный спецпроект». [16+].
18.15 «Засекреченные списки». [16+].
19.55 Х/ф «Скорость». [16+].
22.10 Х/ф «Скорость-2: Контроль над круизом». [16+].
00.40 Х/ф «Адреналин-2: Высокое напряжение». [18+].

СТС

06.00, **05.10** Ералаш. [6+].
07.00 М/с «Три кота». [0+].
07.30, **10.55** Шоу «Уральские пельмени». [16+].
08.00, **09.00** ПроСТО кухня. [12+].
10.00 Мы и они. [16+].
11.45 М/ф «Упс! Ной уплыл...» [6+].
13.35 М/ф «Упс... Приплыли!» [6+].
15.20 Х/ф «Месть пушистых». [16+].
17.05 М/ф «Angry Birds в кино». [6+].
19.05 М/ф «Angry Birds-2 в кино». [6+].
21.00 Х/ф «Охотники за привидениями». [16+].
23.20 Х/ф «Обитель зла». [18+].
01.20 Х/ф «Дом на другой стороне». [18+].
03.05 Т/с «Два отца и два сына». [16+].
05.05 «6 кадров». [16+].

ПЯТЫЙ КАНАЛ РОССИЯ

05.00, **05.10**, **05.50**, **06.30**, **07.20**, **08.10**, **09.30**, **10.25**, **11.20** Т/с «Условный мент-3». [16+].
09.00 «Страна советов». [16+].
12.15, **13.05**, **13.55**, **14.45**, **15.35**, **16.25**, **17.20**, **18.10**, **19.05**, **19.55** Т/с «Условный мент». [16+].
20.45, **21.40**, **22.25**, **23.15** Т/с «След». [16+].
00.00 «Известия. Главное». [16+].
01.05 «Светская хроника». [16+].
02.10, **03.00**, **03.50**, **04.45** Т/с «Прокурорская проверка». [16+].

«АЛАНИЯ» КАНАЛ «РОССИЯ 1»

08.00 – Вести. Местное время
08.15 – Канал «Россия 1»
08.20 – Местное время. Суббота
08.35 – Канал «Россия 1»

«АЛАНИЯ» КАНАЛ «РОССИЯ 24»

21.00 – Россия 24. Местное время
21.30 – Канал «Россия 24»

ВОСКРЕСЕНЬЕ, 11.02

ПЕРВЫЙ

06.00 Новости.
06.10, **23.55**, **00.40**, **01.25**, **02.10**, **02.55**, **03.40**, **04.25** ПОДКАСТ.ЛАБ. [16+].
06.55 Играй, гармонь любимая! [12+].
07.40 «Часовой». [12+].
08.10 «Здоровье». [16+].
09.20 «Мечталлион». Национальная Лотерея. [12+].
09.40 «Непутевые заметки» с Дмитрием Крыловым. [12+].
10.00, **12.00** Новости (с субтитрами).
10.15 Премьера. «Играем свадьбу!». [12+].
11.05 «Жизнь других». [12+].
12.15 Премьера. «Повара на колесах». [12+].
13.10 «Видели видео?» [0+].
14.20 Д/ф «На разрыв сердца». К юбилею Николая Ерёменко. [16+].
15.15 Х/ф «Пираты XX века». [12+].
16.55 Д/ф «Между землей и небом. 10 лет спустя». 10 лет со дня открытия Олимпийских игр в Сочи. [12+].
18.00 Вечерние новости (с субтитрами).
19.00 «Лучше всех!» Новый сезон. [0+].
21.00 «Время».
23.00 Т/с Премьера. «Абрек». [16+].
04.57 Перерыв в вещании.

РОССИЯ 1

06.10, **02.20** Х/ф «По секрету всему свету». [12+].
08.00 Местное время. Воскресенье.
08.35 Когда все дома с Тимуром Кизяковым.
09.25 Утренняя почта с Николаем Басковым.
10.10 Сто к одному.
11.00, **17.00** Вести.
11.40 Большие перемены.
12.40 Х/ф «Незабытая». [16+].
17.50 Песни от всей души. [12+].
20.00 Вести недели.
22.00 Москва. Кремль. Путин.
22.40 Воскресный вечер с Владимиром Соловьёвым. [12+].
01.30 Д/ф «Мыслители». [12+].
04.03 Перерыв в вещании.

НТВ

04.50 Т/с «УГРО-5». [16+].
06.30 «Центральное телевидение». [16+].
08.00, **10.00**, **16.00** «Сегодня».
08.20 «У нас выигрывают!» [12+].
10.20 «Первая передача». [16+].
11.00 «Чудо техники». [12+].
12.00 «Дачный ответ». [0+].
13.00 «НашПотребНадзор». [16+].
14.05 «Однажды...» [16+].
15.00 «Своя игра». [0+].
16.20 Человек в праве с Андреем Куницыным. [16+].
17.00 «Следствие вели...» [16+].
18.00 «Новые русские сенсации». [16+].
19.00 «Итоги недели» с Ирадой Зейналовой.
20.20 «Маска». Новый сезон. [12+].
23.50 «Звезды сошлись». [16+].
01.20 «Основано на реальных событиях». [16+].
03.05 Т/с «Кодекс чести-5». [16+].
04.49 Перерыв в вещании.

КУЛЬТУРА

06.30, **02.20** М/ф «Мультфильмы».
07.20, **07.40**, **08.00**, **08.20**, **08.40**, **09.00** Т/с «Порус».
09.15 Тайны старого чердака.
09.45 Д/с «Писатели нашего детства».
10.10, **01.40** Диалоги о животных.
10.55 Больше, чем любовь.
11.35 Х/ф «Весна».
13.20 Неизвестные маршруты России.
14.00 Д/с «Невский ковчег. Теория невозможного».
14.30 Д/с «Элементы» с Ольгой Темериной».
15.00 Х/ф «Рядовой Александр Матросов».
16.30 «Картина мира с Михаилом Ковальчуком».
17.10 «Пешком...»
17.40 Линия жизни.
18.35 «Романтика романса».
19.30 Новости культуры.
19.45 Новости культуры с Владиславом Флярковским.
20.25 Х/ф «Поздняя любовь».
22.55 Аида Гарифуллина, Ирина Шишкова, Сон Чи Хун в гала-концерте фестиваля искусств «Хворостовский».
00.25 Х/ф «Фокусник».
03.00 Перерыв в вещании.

ТВ ЦЕНТР

05.55 Х/ф «Любовь вне конкурса». [12+].
09.00 «Здоровый смысл». [16+].
09.30 Х/ф «Любовь на выживание». [12+].
11.30, **00.05** События.
11.45 «Людям на смех». Юмористический концерт. [12+].
12.20 Х/ф «Дело Румянцева». [0+].
14.30, **05.25** Московская неделя.
15.00 Д/ф «Дорогие товарищи. Последняя тайна Олимпиады-80». [16+].
15.50 Д/ф «Русские тайны. Мировая закулиса». [16+].
16.40 Д/с «Дикие деньги». [16+].
17.35 Х/ф «Разоблачение Единорога». [12+].
21.10, **00.20** Х/ф «Подъем с глубины». [12+].
01.10 «Петровка, 38». [16+].
01.20 Х/ф «Сердце не обманет, сердце не предаст». [12+].
04.20 «Закон и порядок». [16+].
04.45 Д/ф «Михаил Зощенко. История одного пророчества». [12+].
05.55 Перерыв в вещании.

ДОМАШНИЙ

06.30 Т/с «За первого встречного». [16+].
18.45 Пять ужинов. [16+].
19.00 Т/с «Доброта». [16+].
23.05 Х/ф «Хочу тебе верить». [16+].
02.35 Т/с «Такая, как все». [16+].
06.00 «6 кадров». [16+].

РЕН ТВ

05.00, **23.55** «Самые шокирующие гипотезы». [16+].
07.00 «С бодрым утром!» [16+].
08.30, **12.30** «Новости». [16+].
09.00 «Самая народная программа». [16+].
09.30 «Знаете ли вы, что?» [16+].
10.30 «Наука и техника». [16+].
11.30 «Неизвестная история». [16+].
13.00 Х/ф «Безбашенные». [16+].
15.00 Х/ф «Черный лотос». [16+].
16.45 Х/ф «Бог грома». [16+].
18.45 Х/ф «День курка». [16+].
20.40 Х/ф «Дэдпул-2». [16+].
23.00 «Итоговая программа с Петром Марченко». [16+].

СТС

06.00, **05.15** Ералаш. [16+].
07.00 М/с «Отель «У овечек». [0+].
07.30 Уральские умельцы. [16+].
08.35 Шоу «Уральские пельмени». [16+].
08.55 М/ф «Гадкий утёнок и Я». [16+].
10.40 М/ф «Angry Birds в кино». [6+].
12.35 М/ф «Angry Birds-2 в кино». [6+].
14.25 Х/ф «Охотники за привидениями». [16+].
16.55 М/ф «Неисправимый Рон». [6+].
19.00 М/ф «Бука. Моё любимое чудище». [6+].
21.00 Х/ф «Три мушкетёра. Д'артаньян». [16+].
23.25 Х/ф «Белоснежка. Месть гномов». [12+].
01.35 Т/с «Два отца и два сына». [16+].

ПЯТЫЙ КАНАЛ РОССИЯ

05.00, **05.35**, **06.25** Т/с «Прокурорская проверка». [16+].
07.20 Х/ф «Американ бой». [16+].
09.25, **10.20**, **11.15**, **12.10** Х/ф «Без прикрытия». [16+].
13.05, **14.00**, **15.00**, **16.00** Т/с «Мститель». [12+].
16.55, **17.45**, **18.45**, **19.40**, **20.35**, **21.35**, **22.30**, **23.20** Т/с «Пилигрим». [16+].
00.15, **01.10**, **02.00**, **02.45**, **03.30**, **04.15** Т/с «Ментовские войны-6». [16+].

«АЛАНИЯ» КАНАЛ «РОССИЯ 1»

08.00 – Местное время. Воскресенье
08.35 – Канал «Россия 1»

«АЛАНИЯ» КАНАЛ «РОССИЯ 24»

13.00 – Россия 24. Местное время
14.00 – Канал «Россия 24»

КРОССВОРД

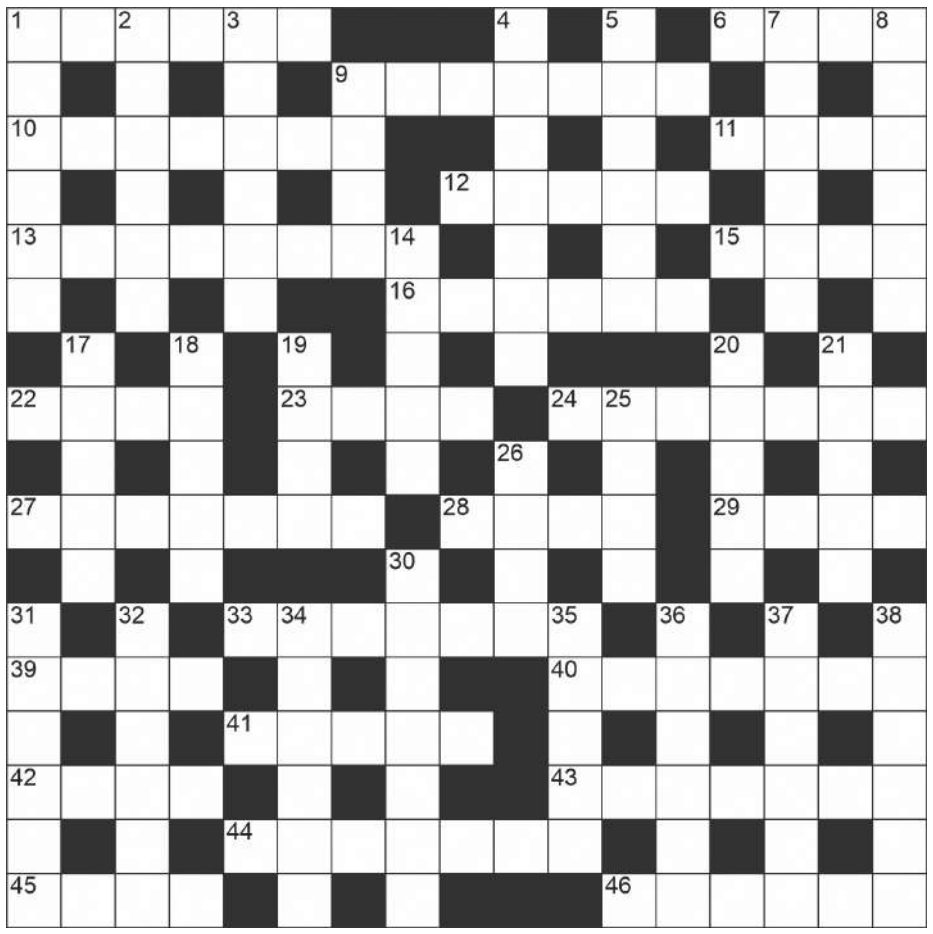

ПО ГОРИЗОНТАЛИ:

1. Человек, у которого что-либо просить бесполезно. **6.** Предмет, насильно всунутый в рот для предупреждения крика. **9.** Новогодний знак Зодиака. **10.** Вращающийся барабан с тросом для подъема грузов. **11.** Титул правителя у мусульман. **12.** Мясное блюдо. **13.** Аппарат для глубоководных исследований. **15.** Выдолбленная из дерева лодка. **16.** Публично нанесенное оскорбление. **22.** Спортивные ботинки на мягкой ребристой резиновой подошве. **23.** Лодка, приспособленная для передвижения по льду под парусами. **24.** Человек, способный на все с помощью собственного языка. **27.** «Какая же ... эта ваша заливная рыба!» (Х/ф «Ирония судьбы или С легким паром!») . **28.** Предмет верхней одежды. **29.** Двуглавый символ России. **33.** Стайное насекомое, что отличается своей повышенной прожорливостью. **39.** Кличка пропавшей собаки из хита прошлых лет, исполненного сыном Олега Газманова. **40.** Наблюдающий за работой студенческой группы. **41.** Боевой символ воинской части. **42.** Веревка для буксирования. **43.** Инструмент, которым альпинисты прокладывают путь наверх. **44.** В психиатрической поправляют мозги, в косметической – внешность. **45.** Казахский коллега древнерусского Баяна. **46.** Затмение разума, порождающее неадекватные действия.

ПО ВЕРТИКАЛИ:

1. Бумажное нытье в вышестоящие инстанции. **2.** Публичный обмен мнениями, обсуждение, прения. **3.** Пляжник, что совсем без одежды. **4.** Литературное произведение в форме воспоминаний. **5.** «Я ... своего слова: слово дал, слово взял». **7.** Эти братья впервые в кинематографе запечатлели прибытие поезда. **8.** Переходное «состояние» между мальчиком и мужчиной. **9.** «Манная» просьба рваного ботинка. **14.** Светильник с просмоленной паклей. **17.** Искусный птах-певец. **18.** Слово, написанное на двери, ведущей не «в», а «из». **19.** Продажа готовой продукции. **20.** «Пролог» реки или ручья. **21.** Срезанные или сорванные цветы, подобранные друг к другу. **25.** Предмет материальной действительности. **26.** Призыв, кинутый в народные массы. **30.** Инструмент, поющий в землянке «об улыбке твоей и глазах» (песен.) **31.** Отдельный квадрат разграфленного пространства. **32.** «Вылупляющиеся» колоски. **34.** Хроника событий времен древних римлян. **35.** Кто в океане обедает купальщиками? **36.** Прямоугольник вскопанной земли в огороде. **37.** Э. Хемингуэй, «... и море». **38.** Традиционная крыша над песочницей.

ОТВЕТЫ НА КРОССВОРД:

ПО ГОРИЗОНТАЛИ: **1.** Жадина. **6.** Кляп. **9.** Козерог. **10.** Лебедка. **11.** Эмир. **12.** Гуляш. **13.** Батискаф. **15.** Челн. **16.** Афронт. **22.** Кеды. **23.** Буер. **24.** Хвастун. **27.** Гадость. **28.** Плащ. **29.** Орел. **33.** Саранча. **39.** Люси. **40.** Куратор. **41.** Знамя. **42.** Трос. **43.** Ледоруб. **44.** Клиника. **45.** Акын. **46.** Заскок.
ПО ВЕРТИКАЛИ: **1.** Жалоба. **2.** Дебаты. **3.** Нудист. **4.** Мемуары. **5.** Хозяин. **7.** Люмьер. **8.** Парень. **9.** Каша. **14.** Факел. **17.** Кенар. **18.** Выход. **19.** Сбыт. **20.** Исток. **21.** Букет. **25.** Вещь. **26.** Клич. **30.** Гармонь. **31.** Клетка. **32.** Всходы. **34.** Анналы. **35.** Акула. **36.** Грядка. **37.** Старик. **38.** Грибок.

ОТВЕТЫ НА СКАНВОРД (стр. 9):

ПО ГОРИЗОНТАЛИ: Прищепка. Радар. Пена. Манто. Пошив. Откос. Истина. Иосиф. Опак. Иоанн. Илот. Горн. Месяц. Шкала. Кагал. Амиго. Шило. Тур. Раф. Маета. Рать. Ясак. Ланч. Три. Дуриан. Лоб. Хлорофилл.
ПО ВЕРТИКАЛИ: Силлогизм. Ежиха. Класс. Тондо. Якорь. Чуб. Синица. Гаф. Стих. Стопа. Марал. Пьеро. Лом. Кино. Шифр. Арамис. Кафе. Авто. Гам. Один. Ипполита. Тина. Рагу. Рио. Акын. Оригинал.

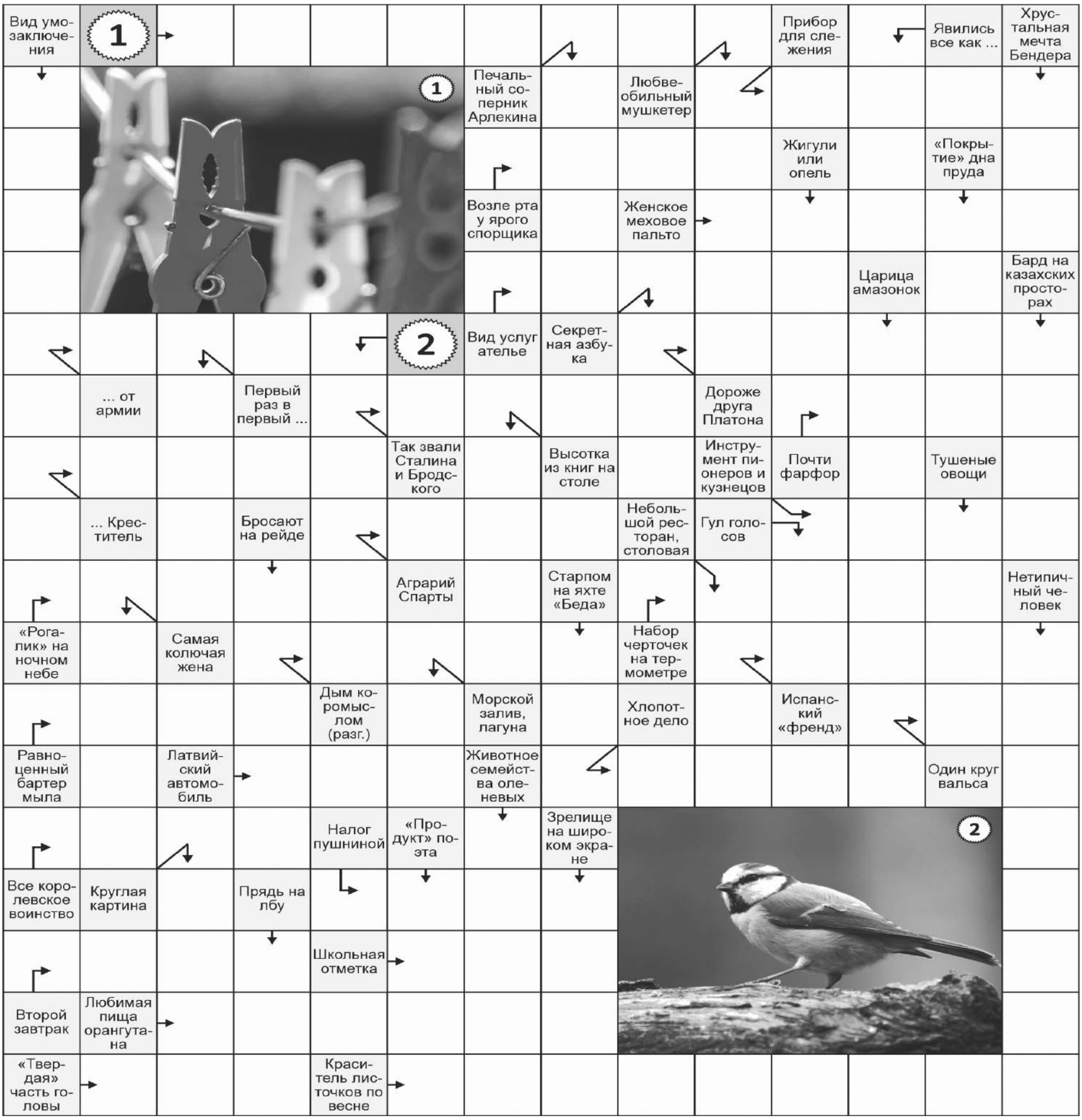

ГОРОСКОП НА НЕДЕЛЮ, С 5 ПО 11 ФЕВРАЛЯ

ОВЕН. На этой неделе Овнам необходимо проявить свою силу и решительность. Не бойтесь принимать вызовы и брать на себя сложные задачи. Ваша уверенность в себе и настойчивость помогут достичь успеха. Также на этой неделе вы можете встретить новых людей, которые станут вашими союзниками в будущем.

ТЕЛЕЦ. На этой неделе у Тельцов будет много возможностей для достижения любых целей. Вы сможете положиться на свою внутреннюю силу и достигнете желаемого результата. Ваши близкие и друзья могут помочь вам в трудные моменты. Хорошее время для того, чтобы пробовать свои силы в новом деле.

БЛИЗНЕЦЫ. На этой неделе Близнецов ждет много перемен и новых возможностей. Не бойтесь рисковать и пробовать что-то необычное и даже экзотическое. Ваша креативность и умение адаптироваться к новым ситуациям помогут вам достичь успеха. Неделя будет благоприятна для общения с близкими и друзьями.

РАК. На этой неделе Раки должны быть готовы к переменам. Возможно, вы столкнетесь с некоторыми проблемами, но будьте уверены в том, что это всего лишь временные трудности. Ваша настойчивость и умение находить решения помогут вам преодолеть все препятствия. Будьте внимательны к своему здоровью, воздержитесь от неоправданных экспериментов.

ЛЕВ. На этой неделе внимание Львов будет сосредоточено на карьере и профессиональном росте. Не забывайте о своих целях и не бойтесь принимать вызовы. Ваша сила и уверенность помогут вам достичь больших высот. Неделя благоприятна для новых знакомств.

ДЕВА. На этой неделе ум Дев будет работать на полную мощность. Используйте свою логику и аналитические способности, чтобы решить сложные задачи и достичь успеха. Не забывайте про отдых и время для себя. Важное время для того, чтобы сосредоточиться на своих ощущениях и желаниях.

ВЕСЫ. На этой неделе интуиция Весов будет работать на полную мощность. Слушайте свое сердце и доверяйте своим чувствам. Не бойтесь экспериментировать и пробовать новое. Ваш творческий подход поможет вам достичь новых высот. Используйте это время, чтобы насладиться общением с любимым человеком и укрепить отношения.

СКОРПИОН. На этой неделе Скорпионам не нужно бояться проявлять свою страсть и эмоции. Ваше желание добиться успеха и стремление к лучшему помогут вам достичь желаемых результатов. Не стесняйтесь проявлять заботу о близких и дорогих вам людях. Хорошее время для того, чтобы разнообразить свой досуг и внести в него новые элементы.

СТРЕЛЕЦ. На этой неделе мысли Стрельцов будут направлены на достижение успеха и финансовой стабильности. Не забывайте про свои цели и придерживайтесь намеченного плана. Ваша целеустремленность и настойчивость помогут вам добиться желаемого. Однако остерегайтесь принимать поспешные и необдуманные решения.

КОЗЕРОГ. Козерогам на этой неделе важно сохранять спокойствие и не поддаваться спонтанным решениям. Ваша рассудительность и умение управлять своими эмоциями помогут вам сделать правильный выбор и достичь поставленных целей. Поддержка и любовь ваших близких помогут вам преодолеть любые трудности.

ВОДОЛЕЙ. Возможно, Водолеи столкнутся со сложностями в отношениях с окружающими людьми. Однако не стоит отчаиваться – ваш оптимизм и умение находить компромиссы помогут вам отыскать выход из любой ситуации. Ваша семья и друзья поддержат в трудную минуту. Возможно, среди новых знакомых вы найдете человека, который займет важное место в вашей жизни.

РЫБЫ. У Рыб на этой неделе может случиться много неожиданных событий и перемен. Не бойтесь новых вызовов, смело идите вперед. Ваша интуиция и умение принимать решения помогут вам справиться со всеми трудностями. Хорошее время для того, чтобы укрепить отношения с партнером, поработать над взаимопониманием.

(Окончание. Начало в №10)

3) направляет информацию о месте(ах) хранения интересующих документов. Запросы, не относящиеся к составу хранящихся в администрации архивных документов (непрофильные запросы), в течение семи дней со дня их регистрации направляются по принадлежности в соответствующий орган или организацию, где могут храниться необходимые документы, с уведомлением заявителя, направившего запрос, о переадресации обращения.

4) направляет по почте или выдает заявителю запроса при личном обращении ответ об отсутствии запрашиваемых сведений (документов), рекомендации о дальнейших путях поиска необходимой информации и иные информационные письма;

5) готовит информационные материалы (архивные документы: копии, выписки), после чего уведомляет заявителя о необходимости получения результата услуги.

73. Структурное подразделение-исполнитель выдает информационные материалы (архивные документы: копии, выписки) заявителю запроса при предъявлении им паспорта или иного документа, удостоверяющего личность, на руки под роспись в получении в журнале регистрации выдачи архивных документов. (Приложение №5).

74. Если запрос был направлен по электронной почте, то для получения готового документа заявителю необходимо сообщить регистрационный номер запроса, предъявить паспорт и оригиналы, либо заверенные копии документов, указанных в пункте 21 настоящего регламента.

75. Рассмотрение запроса заявителя считается законченным, если дан ответ по существу запроса, по нему приняты необходимые меры, автор запроса проинформирован о результатах рассмотрения.

76. Выдача результата предоставления муниципальной услуги осуществляется способом, указанным заявителем при подаче заявления на получение муниципальной услуги, в том числе:

при личном обращении в администрацию;

при личном обращении в многофункциональный центр;

посредством почтового отправления на адрес заявителя, указанный в заявлении.

77. В случае указания заявителем на получение результата в многофункциональном центре, администрация направляет результат предоставления муниципальной услуги в многофункциональный центр в срок, установленный в соглашении, заключенным между администрацией и многофункциональным центром.

78. Выдача документа, являющегося результатом предоставления муниципальной услуги, осуществляется многофункциональными центрами в соответствии с заключенными в установленном порядке соглашениями о взаимодействии, если исполнение данной процедуры предусмотрено заключенными соглашениями.

79. Результатом исполнения административной процедуры является:

1) уведомление заявителя о необходимости получения результата услуги и выдача архивных документов (копий, выписок);

2) уведомление заявителя о направлении соответствующих запросов на исполнение по принадлежности в другие органы и организации;

3) направление заявителю мотивированного отказа в предоставлении муниципальной услуги.

IV. Порядок и формы контроля за исполнением административного регламента предоставления муниципальной услуги

Порядок осуществления текущего контроля за соблюдением и исполнением ответственными должностными лицами положений административного регламента и иных нормативных правовых актов, устанавливающих требования к предоставлению муниципальной услуги

80. Текущий контроль исполнения обращений граждан осуществляется в целях обеспечения своевременного и качественного исполнения поручений по обращениям граждан, принятия оперативных мер по своевременному выявлению и устранению причин нарушения прав, свобод и законных интересов граждан, анализа содержания поступающих обращений, хода и результатов работы с обращениями граждан.

81. Исполнители несут ответственность за соблюдение сроков рассмотрения и качества исполнения поручений по обращениям, состояние делопроизводства по ним.

82. Контроль исполнения обращений граждан, поступивших на имя главы администрации и его заместителей, осуществляет Управление документационного обеспечения деятельности АМС и приема граждан.

83. Контроль над соблюдением сроков исполнения поступивших обращений в структурных подразделениях администрации возлагается на руководителей подразделений и ответственных за организацию работы с обращениями граждан (делопроизводителей).

84. Текущий контроль за соблюдением работниками МФЦ последовательности действий, определенных административным регламентом осуществляется руководителем соответствующего структурного подразделения МФЦ.

Порядок и периодичность осуществления плановых и внеплановых проверок полноты и качества предоставления муниципальной услуги

85. Контроль за полнотой и качеством предоставления муниципальной услуги включает в себя проведение проверок, выявление и устранение нарушений прав заявителей, принятие решений и подготовку ответов на их обращения, содержащие жалобы на действия (бездействие) должностных лиц администрации.

86. Проверки могут быть плановыми и внеплановыми. Порядок и периодичность плановых проверок устанавливается руководителем администрации. При проверке могут рассматриваться все вопросы, связанные с предоставлением муниципальной услуги (комплексные проверки), или отдельные вопросы (тематические проверки). Проверки также могут проводиться по конкретному обращению заявителя.

87. Внеплановые проверки проводятся в связи с проверкой устранения ранее выявленных нарушений, а также в случае получения жалоб на действия (бездействие) специалистов администрации местного самоуправления г.Владикавказа.

88. Результаты деятельности комиссии оформляются в виде справки, в которой отмечаются выявленные недостатки и предложения по их устранению.

Ответственность муниципальных служащих органов местного самоуправления и иных должностных лиц за решения и действия (бездействие), принимаемые (осуществляемые) в ходе предоставления муниципальной услуги

89. По результатам проведенных проверок в случае выявления нарушений прав заявителей виновные лица привлекаются к ответственности в порядке, установленном законодательством Российской Федерации.

90. Специалисты, предоставляющие муниципальную услугу, несут персональную ответственность за соблюдение сроков и порядка предоставления муниципальной услуги, представления информации, достоверность и полноту сведений, представляемых в связи с предоставлением муниципальной услуги.

Положения, характеризующие требования к порядку и формам контроля за предоставлением муниципальной услуги, в том числе со стороны граждан, их объединений и организаций.

91. Контроль за предоставлением муниципальной услуги, в том числе со стороны граждан, их объединений и организаций, осуществляется посредством публикации сведений о деятельности администрации, получения гражданами, их объединениями и организациями актуальной, полной и достоверной информации о порядке предоставления муниципальной услуги и обеспечения возможности досудебного (внесудебного) рассмотрения жалоб.

V. Досудебный (внесудебный) порядок обжалования решений и (или) действий (бездействия) органа местного самоуправления, предоставляющего муниципальную услугу, а также его должностных лиц, муниципальных служащих

Право заявителя подать жалобу на решение и (или) действия (бездействие) органа, предоставляющего муниципальную услугу, а также его должностных лиц, муниципальных служащих при предоставлении муниципальной услуги

92. Заявитель вправе в досудебном (внесудебном) порядке обжаловать действия (бездействие) и решения, осуществляемые (принятые) в ходе предоставления муниципальной услуги.

93. Заявитель может обратиться с жалобой, в том числе в следующих случаях:

1) нарушение срока регистрации запроса заявителя о предоставлении муниципальной услуги;

2) нарушение срока предоставления муниципальной услуги;

3) требование у заявителя документов, не предусмотренных нормативными правовыми актами Российской Федерации, нормативными правовыми актами РСО-Алания, правовыми актами АМС г.Владикавказа для предоставления муниципальной услуги;

4) отказ в приеме документов, предоставление которых предусмотрено нормативными правовыми актами Российской Федерации, нормативными правовыми актами РСО-Алания, правовыми актами АМС г.Владикавказа для предоставления муниципальной услуги, у заявителя;

5) отказ в предоставлении муниципальной услуги, если основания отказа не предусмотрены федеральными законами и принятыми в соответствии с ними иными нормативными правовыми актами Российской Федерации, нормативными правовыми актами РСО-Алания, правовыми актами АМС г.Владикавказа;

6) требование с заявителя платы, при предоставлении муниципальной услуги, не предусмотренной нормативными правовыми актами Российской Федерации, нормативными правовыми актами РСО-Алания, правовыми актами АМС г.Владикавказа;

7) отказ органа, предоставляющего муниципальную услугу, должностного лица органа, предоставляющего муниципальную услугу, в исправлении допущенных опечаток и ошибок в выданных в результате предоставления муниципальной услуги документах либо нарушение установленного срока таких исправлений;

8) нарушения срока или порядка выдачи документов по результатам предоставления государственной или муниципальной услуги;

9) приостановления предоставления государственной или муниципальной услуги, если основания приостановления не предусмотрены федеральными законами и принятыми в соответствии с ними иными нормативными правовыми актами Российской Федерации, законами и иными нормативными правовыми актами субъектов Российской Федерации, муниципальными правовыми актами. В указанном случае досудебное (внесудебное) обжалование заявителем решений и действий (бездействия) многофункционального центра, работника многофункционального центра возможно в случае, если на многофункциональный центр, решения и действия (бездействие) которые обжалуются, возложена функция по предоставлению соответствующих государственных или муниципальных услуг в полном объеме в порядке, определенном частью 1.3 статьи 16 настоящего Федерального закона;

10) требования у заявителя при предоставлении государственной или муниципальной услуги документов или информации, отсутствие и (или) недостоверность которых не указывались при первоначальном отказе в приеме документов, необходимых для предоставления государственной или муниципальной услуги, либо в предоставлении государственной или муниципальной услуги, за исключением случаев, предусмотренных пунктом 4 части 1 статьи 7 настоящего Федерального закона. В указанном случае досудебное (внесудебное) обжалование заявителем решений и действий (бездействия) многофункционального центра, работника многофункционального центра возможно в случае, если на многофункциональный центр, решения и действия (бездействие) которого обжалуются, возложена функция по предоставлению соответствующих государственных или муниципальных услуг в полном объеме в порядке, определенном частью 1.3. статьи 16 настоящего Федерального закона.

94. Жалобы на решения, принятые руководителем органа, предоставляющего муниципальную услугу, подаются в вышестоящий орган (при его наличии) либо в случае его отсутствия рассматриваются непосредственно руководителем органа, предоставляющего муниципальную услугу.

95. Жалоба на решения и действия (бездействие) органа, предоставляющего муниципальную услугу, подается в орган, предоставляющий муниципальную услугу. Жалобы на решения, принятые руководителем органа, предоставляющего муниципальную услугу, подаются в вышестоящий орган (при его наличии) либо в случае его отсутствия рассматриваются непосредственно руководителем органа, предоставляющего муниципальную услугу.

96. Жалоба может быть направлена по почте, через многофункциональный центр, с использованием информационно-телекоммуникационной сети «Интернет», посредством официального сайта администрации г.Владикавказа и Собрания представителей г.Владикавказ, а также может быть принята при личном приеме заявителя.

97. Жалоба должна содержать:

1) наименование органа, предоставляющего муниципальную услугу, должностного лица органа, предоставляющего муниципальную услугу, либо муниципального служащего, решения и действия (бездействие) которых обжалуются;

2) фамилию, имя, отчество (последнее - при наличии), сведения о месте жительства заявителя - физического лица либо наименование, сведения о местонахождении заявителя - юридического лица, а также номер (номера) контактного телефона, адрес (адреса) электронной почты (при наличии) и почтовый адрес, по которым должен быть направлен ответ заявителю;

3) сведения об обжалуемых решениях и действиях (бездействии) органа, предоставляющего муниципальную услугу, должностного лица органа, предоставляющего муниципальную услугу, либо муниципального служащего

4) доводы, на основании которых заявитель не согласен с решением и действием (бездействием) органа, предоставляющего муниципальную услугу, должностного лица органа, предоставляющего муниципальную услугу, муниципального служащего. Заявителем могут быть представлены документы (при наличии), подтверждающие доводы заявителя, либо их копии.

98. Жалоба, поступившая в орган, предоставляющий муниципальную услугу, подлежит регистрации не позднее следующего рабочего дня со дня ее поступления.

99. Жалоба, поступившая в орган, предоставляющий муниципальную услугу, подлежит рассмотрению должностным лицом, наделенным полномочиями по рассмотрению жалобы, в течение пятнадцати рабочих дней со дня его регистрации, а в случае обжалования отказа органа, предоставляющего муниципальную услугу, должностного лица органа, предоставляющего муниципальную услугу, в приеме документов у заявителя либо в исправлении допущенных опечаток и ошибок или в случае обжалования нарушения установленного срока таких исправлений – в течение пяти рабочих дней со дня ее регистрации.

100. Внесение изменений в результат предоставления муниципальной услуги в целях исправления допущенных опечаток и ошибок осуществляется в срок не более пяти рабочих дней.

101. По результатам рассмотрения обращения жалобы орган, предоставляющий муниципальную услугу, принимает одно из следующих решений:

1) удовлетворяет жалобу, в том числе в форме отмены принятого решения, исправления допущенных органом, предоставляющим муниципальную услугу, опечаток и ошибок в выданных в результате предоставления муниципальной услуги документах, возврата заявителю денежных средств, взимание которых не предусмотрено нормативными правовыми актами Российской Федерации, нормативными правовыми актами РСО-Алания, муниципальными правовыми актами АМС г.Владикавказа, а также в иных формах;

2) отказывает в удовлетворении жалобы.

102. Уполномоченный на рассмотрение жалобы орган отказывает в удовлетворении жалобы в следующих случаях:

1) наличие вступившего в законную силу решения суда, арбитражного суда по жалобе о том же предмете и по тем же основаниям;

2) подача жалобы лицом, полномочия которого не подтверждены в порядке, установленном законодательством Российской Федерации;

3) наличие решения по жалобе, принятого ранее в соответствии с требованиями настоящих Правил в отношении того же заявителя и по тому же предмету жалобы.

103. Уполномоченный на рассмотрение жалобы орган вправе оставить жалобу без ответа в следующих случаях:

наличие в жалобе нецензурных либо оскорбительных выражений, угроз жизни, здоровью и имуществу должностного лица, а также членов его семьи;

отсутствие возможности прочитать какую-либо часть текста жалобы, фамилию, имя, отчество (при наличии) и (или) почтовый адрес заявителя, указанные в жалобе.

если в письменном обращении не указаны фамилия гражданина, направившего обращение, или почтовый адрес, по которому должен быть направлен ответ на обращение;

если жалоба подана заявителем в орган, в компетенцию которого не входит принятие решения по жалобе. В этом случае в течение 3 рабочих дней со дня ее регистрации указанный орган направляет жалобу в уполномоченный на ее рассмотрение орган и в письменной форме информирует заявителя о перенаправлении жалобы;

если в письменном обращении заявителя содержится вопрос, на который ему неоднократно давались письменные ответы по существу в связи с ранее направляемыми обращениями, и при этом в обращении не приводятся новые доводы или обстоятельства, глава администрации, либо иное уполномоченное на то должностное лицо вправе принять решение о безосновательности очередного обращения и прекращении переписки с заявителем по данному вопросу при условии, что указанное обращение и ранее направляемые обращения направлялись администрацию местного самоуправления г.Владикавказа или одному и тому же должностному лицу. О данном решении уведомляется заявитель, направивший обращение;

если ответ по существу поставленного в обращении вопроса не может быть дан без разглашения сведений, составляющих государственную или иную охраняемую федеральным законом тайну, гражданину, направившему обращение, сообщается о невозможности дать ответ по существу поставленного в нем вопроса в связи с недопустимостью разглашения указанных сведений.

104. Не позднее дня, следующего за днем принятия решения, заявителю в письменной или электронной форме направляется мотивированный ответ о результатах рассмотрения жалобы.

105. Заявитель имеет право на получение исчерпывающей информации и документов, необходимых для обоснования и рассмотрения жалобы, если иное не предусмотрено законом.

106. Информация и документы, необходимые для обоснования и рассмотрения жалобы размещаются в администрации местного самоуправления г.Владикавказа и многофункциональных центрах, на официальном сайте администрации местного самоуправления г.Владикавказа и Собрания представителей г.Владикавказ и многофункциональных центрах, а также может быть сообщена заявителю в устной и/или письменной форме.

107. Заявитель вправе обжаловать решения по жалобе вышестоящим должностным лицам.

108. В случае установления в ходе или по результатам рассмотрения жалобы признаков состава административного правонарушения или преступления должностное лицо, наделенное полномочиями по рассмотрению жалоб, незамедлительно направляет имеющиеся материалы в органы прокуратуры РСО-Алания.

109. Заявитель имеет право на получение информации и документов, необходимых для обоснования и рассмотрения жалобы, при условии, что это не затрагивает права, свободы и законные интересы других лиц, и что указанные документы не содержат сведения, составляющие государственную или иную охраняемую законодательством Российской Федерации тайну.

110. При подаче жалобы заявитель вправе получить следующую информацию:

местонахождение органа предоставляющего услугу;

перечень номеров телефонов для получения сведений о прохождении процедур по рассмотрению жалобы;

местонахождение органов местного самоуправления, фамилии, имена, отчества (при наличии) и должности их руководителей, а также должностных лиц, которым может быть направлена жалоба.

При подаче жалобы заинтересованное лицо вправе получить в администрации местного самоуправления г.Владикавказа копии документов, подтверждающих обжалуемое действие (бездействие), решение должностного лица.

ПРИЛОЖЕНИЕ № 1

Справочная информация о местонахождении администрации местного самоуправления и ее структурных подразделений, почтовых адресах, адресах электронной почты, телефонных номерах и графике работы администрации местного самоуправления г.Владикавказа и ее структурных подразделений, общественной приемной Управления документационного обеспечения деятельности АМС и приема граждан

№ п/п	Наименование подразделения	Почтовый адрес, электронный адрес	График работы	Номера телефонов для справок
1.	Администрация местного самоуправления г.Владикавказа,	362040 РСО-Алания г.Владикавказ пл.Штыба, 2 (vladikavkaz@rso-a.ru)	понедельник - пятница с 9:00 до18:00 Обеденный перерыв с 13:00 до 14:00 суббота, воскресенье - выходные дни	25-45-43, 30-30-30
2.	Общественная приемная Управления документационного обеспечения деятельности АМС и приема граждан администрации местного самоуправления г.Владикавказа	362040 РСО-Алания г.Владикавказ пл.Штыба, 2 (vladikavkaz@rso-a.ru)	понедельник - пятница с 9:00 до18:00 Обеденный перерыв с 13:00 до 14:00 суббота, воскресенье - выходные дни	25-45-43, 30-30-30
3.	Левобережная администрация (префектура) г.Владикавказа	РСО-Алания г.Владикавказ ул.Леонова, 4	понедельник - пятница с 9:00 до18:00 Обеденный перерыв с 13:00 до 14:00 суббота, воскресенье - выходные дни	40-42-38
4.	Правобережная администрация (префектура) г.Владикавказа	РСО-Алания г.Владикавказ ул.Чкалова, 4	понедельник - пятница с 9:00 до18:00 Обеденный перерыв с 13:00 до 14:00 суббота, воскресенье - выходные дни	76-11-14
5.	Управление муниципального имущества и земельных ресурсов	РСО-Алания г.Владикавказ ул.Ватутина,17	понедельник - пятница с 9:00 до18:00 Обеденный перерыв с 13:00 до 14:00 суббота, воскресенье - выходные дни	53-42-41
6.	Управление архитектуры и градостроительства	РСО-Алания г.Владикавказ ул.Ватутина,17	понедельник - пятница с 9:00 до18:00 Обеденный перерыв с 13:00 до 14:00 суббота, воскресенье - выходные дни	53-45-41

ПРИЛОЖЕНИЕ № 2

Форма заявления

Наименование органа
местного самоуправления
или
должность и Ф.И.О. соответствующего должностного лица

_____
Ф.И.О. заявителя

_____
адрес заявителя

_____
контактный телефон

ЗАЯВЛЕНИЕ

Текст в свободной форме.

Подпись

Дата

ПРИЛОЖЕНИЕ № 3

Блок - схема предоставления муниципальной услуги «Выдача выписок, копий архивных документов»

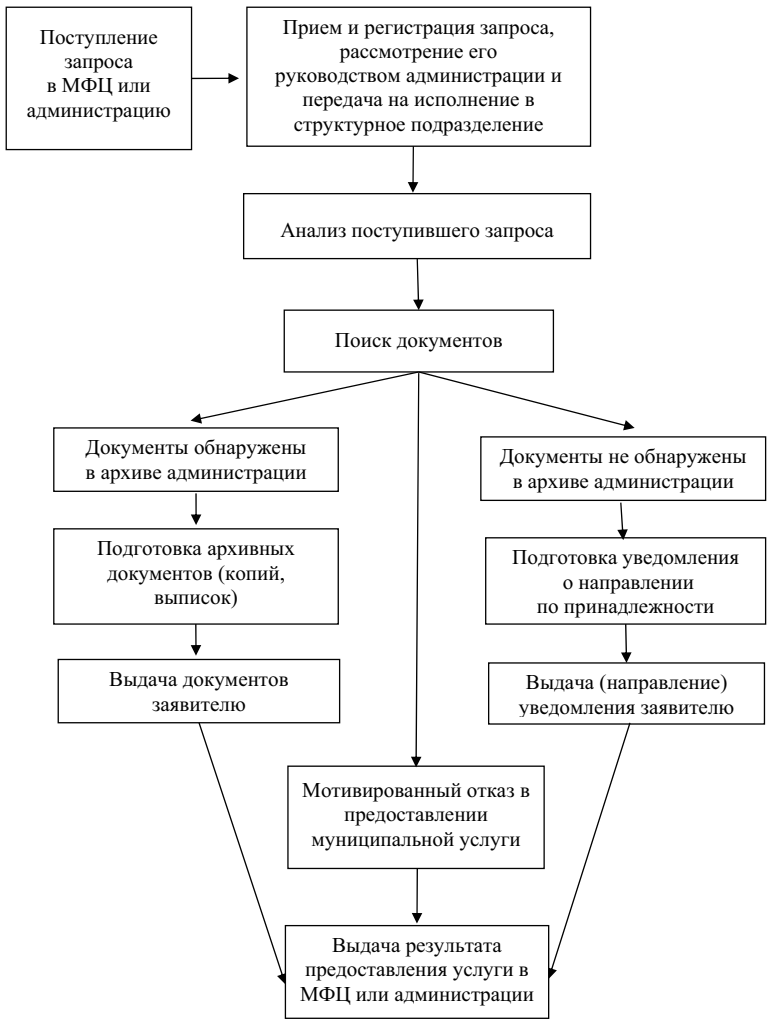

ПРИЛОЖЕНИЕ №4

Образец информации-квитка, выдаваемой заявителю

АМС г. Владикавказа 362040 пл. Штыба, 2

вх. № _____ от «____» _____ 2019 г.

Обращаться по телефону: _____

в _____

каб. №_____ с «____» _____ 2019 г.

Управление документационного обеспечения деятельности АМС и приема граждан: 25-45-43

ПРИЛОЖЕНИЕ № 5

ЖУРНАЛ
регистрации выдачи архивных документов (выписок, копий)

№ п/п, дата поступления документа	Регистрационный номер и дата запроса	Автор запроса	Содержание запроса	Вид, дата, регистрационный номер, заголовок выданного документа	Количество листов и экземпляров выданного документа, вид выдачи (выписка, копия)	ФИО, подпись и дата получения документа или дата отправки ответа

АДМИНИСТРАЦИЯ МЕСТНОГО САМОУПРАВЛЕНИЯ ГОРОДА ВЛАДИКАВКАЗА
ПОСТАНОВЛЕНИЕ
от 22.12.2023 г. № 2455

О внесении изменений в постановление АМС г. Владикавказа от 21.11.2019 №1271 «Об утверждении административного регламента предоставления муниципальной услуги «Предоставление жилых помещений по договорам социального найма гражданам, состоящим на учете в качестве нуждающихся в жилых помещениях»

В соответствии с Федеральным законом от 27.07.2010 №210-ФЗ «Об организации предоставления государственных и муниципальных услуг», постановлением АМС г. Владикавказа от 15.07.2022 №1324 «Об утверждении порядка разработки и утверждения административных регламентов предоставления муниципальных услуг в АМС г. Владикавказа и порядка проведения экспертизы проектов административных регламентов», на основании представления прокуратуры Иристонского района г. Владикавказа от 29.11.2023 №8958п об устранении нарушений закона администрация местного самоуправления г. Владикавказа ПОСТАНОВЛЯЕТ:

1.В постановление администрации местного самоуправления г. Владикавказа от 21.11.2019 №1271 «Об утверждении административного регламента предоставления муниципальной услуги «Предоставление жилых помещений по договорам социального найма гражданам, состоящим на учете в качестве нуждающихся в жилых помещениях» внести следующие изменения:

1.1.Пункт 2.7 части II дополнить подпунктами:

«2.7.1.Требования к межведомственному информационному взаимодействию

Межведомственный запрос о представлении документов и (или) информации, указанных в п.2.7 настоящего Административного регламента, для предоставления государственной или муниципальной услуги с использованием межведомственного информационного взаимодействия должен содержать предусмотренный законодательством Российской Федерации идентификатор сведений о физическом лице (при наличии), если документы и информация запрашиваются в отношении физического лица, а также указание на базовый государственный информационный ресурс, в целях ведения которого запрашиваются документы и информация, или в случае, если такие документы и информация не были представлены заявителем, следующие сведения, если дополнительные сведения не установлены законодательным актом Российской Федерации:

1) наименование органа или организации, направляющих межведомственный запрос;

2) наименование органа или организации, в адрес которых направляется межведомственный запрос;

3) наименование государственной или муниципальной услуги, для предоставления которой необходимо представление документа и (или) информации, а также, если имеется, номер (идентификатор) такой услуги в реестре государственных услуг или реестре муниципальных услуг;

4) указание на положения нормативного правового акта, которыми установлено представление документа и (или) информации, необходимых для предоставления государственной или муниципальной услуги, и указание на реквизиты данного нормативного правового акта;

5) сведения, необходимые для представления документа и (или) информации, установленные административным регламентом предоставления государственной услуги или административным регламентом предоставления муниципальной услуги, а также сведения, предусмотренные нормативными правовыми актами как необходимые для представления таких документа и (или) информации;

6) контактная информация для направления ответа на межведомственный запрос;

7) дата направления межведомственного запроса;

8) фамилия, имя, отчество и должность лица, подготовившего и направившего межведомственный запрос, а также номер служебного телефона и (или) адрес электронной почты данного лица для связи;

9) информация о факте получения согласия в форме, предусмотренной законодательством Российской Федерации, в том числе путем представления документа, подтверждающего факт получения указанного согласия, на бумажном носителе или в форме электронного документа.

2.7.2. Документы и (или) информация, указанные в п.2.7 настоящего Административного регламента, для подготовки которых не требуется совершение дополнительных действий, представляются на основании межведомственного запроса в электронной форме в момент обращения.».

2. Управлению пресс-службы главы АМС г. Владикавказа (Биазарти Д.К.) опубликовать настоящее постановление в средствах массовой информации и на официальном сайте АМС г. Владикавказа и Собрания представителей г. Владикавказ.

3. Контроль над выполнением настоящего постановления возложить на заместителя главы администрации Шаталова И.Ю.

Глава администрации **В.Мильдзихов**

УТВЕРЖДЕН
постановлением администрации
местного самоуправления г. Владикавказа
от 22.12.2023 № 2455

Административный регламент
по предоставлению муниципальной услуги
«Предоставление жилых помещений по договорам социального найма гражданам, состоящим на учете в качестве нуждающихся в жилых помещениях»

I. Общие положения

1.1.Предмет регулирования административного регламента.

Административный регламент предоставления муниципальной услуги «Предоставление жилых помещений по договорам социального найма гражданам, состоящим на учете в качестве нуждающихся в жилых помещениях» на территории города Владикавказа (далее – административный регламент) разработан в целях повышения качества предоставления и доступности муниципальной услуги. Регламент определяет единый порядок, сроки и последовательность действий (административных процедур) при осуществлении полномочий по предоставлению муниципальной услуги.

1.2. Описание заявителей, а также физических и юридических лиц, имеющих право в соответствии с законодательством Российской Федерации либо в силу наделения их заявителями в порядке, установленном законодательством Российской Федерации, полномочиями выступать от их имени при взаимодействии с соответствующими органами и организациями при предоставлении муниципальной услуги.

Заявителями на предоставление муниципальной услуги являются граждане, состоящие на квартирном учете в качестве нуждающихся в улучшении жилищных условий в АМС г. Владикавказа, проживающие на территории муниципального образования г. Владикавказ Республики Северная Осетия-Алания. От имени заявителя в целях предоставления муниципальной услуги может обратиться любое физическое лицо, наделенное соответствующими полномочиями в установленном законодательством Российской Федерации порядке.

1.3.Порядок информирования о правилах предоставления муниципальной услуги.

1.Информация о местах нахождения, графике работы, структурных подразделений администрации местного самоуправления г. Владикавказа, предоставляющих муниципальную услугу.

Место нахождения, график работы, справочные телефоны Управления жилищных отношений администрации местного самоуправления г. Владикавказа далее Управление):

РСО-Алания, г. Владикавказ здание АМС г. Владикавказа, пл.Штыба, 2, кабинет №113, 114, 115 тел. 70-72-38, 70-72-39, 70-72-40 факс 70-72-39.

Режим работы с 9:00-18:00

Обеденный перерыв с 13:00 до 14:00

Официальный сайт в информационно-телекоммуникационной сети «Интернет» www.vladikavkaz-osetia.ru

Адрес электронной почты: vladikavkaz@rso-a.ru

2.Способы получения информации о местах нахождения и графиках работы государственных и муниципальных органов и организаций, обращение в которые необходимо для предоставления муниципальной услуги.

Информация о местах нахождения и графике работы Управления, а также о порядке предоставления муниципальной услуги размещается:

на официальном сайте АМС г. Владикавказа и Собрания представителей г. Владикавказ в информационно-телекоммуникационной сети «Интернет»;

в федеральной государственной информационной системе «Единый портал государственных и муниципальных услуг (функций)» (далее – Единый портал государственных услуг);

на информационных стендах в местах предоставления муниципальной услуги.

Способ получения информации о местах нахождения и графике работы государственных органов и организаций, обращение в которые необходимо для предоставления муниципальной услуги, размещается на официальных сайтах, указанных в приложении №5 к регламенту.

(Продолжение следует.)

ГЛАВА МУНИЦИПАЛЬНОГО ОБРАЗОВАНИЯ Г. ВЛАДИКАВКАЗ
ПОСТАНОВЛЕНИЕ
от 2 февраля 2024 года № 04-п

О назначении публичных слушаний по проекту межевания территории муниципального образования г. Владикавказ (Дзауджикау)

В соответствии с Градостроительным кодексом Российской Федерации, Федеральным законом от 6 октября 2003 г. № 131-ФЗ «Об общих принципах организации местного самоуправления в Российской Федерации», Уставом муниципального образования г. Владикавказ (Дзауджикау), принятым решением Собрания представителей г. Владикавказ от 27 декабря 2005 г. (в редакции от 30 июня 2023 г.) и Положением о публичных слушаниях в муниципальном образовании г. Владикавказ, утвержденным решением Собрания представителей г. Владикавказ от 5 июля 2011 г. № 25/30, **постановляю:**

1. Назначить публичные слушания по проекту межевания территории в границах кадастрового квартала 15:09:0030307 в части земельных участков с кадастровыми номерами 15:09:0030307:166 и 15:09:0030307:167, расположенных по адресу: РСО-Алания, г. Владикавказ, ул. Калинина.

2. Провести публичные слушания 16 февраля 2024 года в 15 часов 00 минут в зале заседаний Собрания представителей г. Владикавказ и администрации местного самоуправления г. Владикавказа на первом этаже по адресу: г. Владикавказ, пл. Штыба, 2.

3. Определить уполномоченным органом, осуществляющим проведение публичных слушаний, организационный комитет в составе:

– Лагкуев Руслан Казбекович – первый заместитель председателя Собрания представителей г. Владикавказ;

– Гатиев Тамерлан Викторович – депутат Собрания представителей г. Владикавказ VII созыва - заместитель председателя постоянной комиссии Собрания представителей г. Владикавказ по управлению муниципальной собственностью и градостроительству;

– Караев Аслан Гаврилович – начальник Управления архитектуры и градостроительства АМС г. Владикавказа;

– Кусов Сослан Барсбиевич – заместитель начальника Управления архитектуры и градостроительства АМС г. Владикавказа;

– Макоев Дзамболат Рамазанович - депутат Собрания представителей г. Владикавказ VII созыва - председатель постоянной комиссии Собрания представителей г. Владикавказ по управлению муниципальной собственностью и градостроительству.

4. Установить срок подачи предложений по проекту межевания территории муниципального образования г. Владикавказ (Дзауджикау) до 13 февраля 2024 года.

5. Уполномоченному органу обеспечить проведение публичных слушаний и подготовку результатов публичных слушаний в соответствии с Положением о публичных слушаниях в муниципальном образовании г. Владикавказ, утвержденным решением Собрания представителей г. Владикавказ от 5 июля 2011 г. № 25/30.

6. Финансирование расходов, связанных с организацией и проведением публичных слушаний, осуществить за счёт средств бюджета муниципального образования г. Владикавказ.

7. Настоящее постановление вступает в силу со дня его подписания.

8. Настоящее постановление подлежит официальному опубликованию в газете «Владикавказ» и размещению на официальном сайте муниципального образования г. Владикавказ.

9. Контроль исполнения настоящего постановления оставляю за собой.

Глава муниципального образования г. Владикавказ А.В. Пациорин

КУЛЬТУРА

НАВСЕГДА ВЕЛИКАЯ СТРАНА

Фестиваль духовой музыки во Владикавказе

Международный музыкальный фестиваль Валерия Халилова, посвященный 140-летию со дня рождения Василия Агапкина, – знаковое событие для всей страны. Владикавказ впервые в этом году присоединился к нему.

Василий Агапкин – военный дирижер и композитор, автор музыки легендарного марша «Прощание славянки». Главный военный дирижер России Валерий Халилов погиб в авиакатастрофе 25 декабря 2016 года на 65-м году жизни. Вместе с ним – 91 человек, в том числе 64 артиста возглавляемого им Академического ансамбля песни и пляски Российской армии им. А.В. Александрова.

Духовая музыка для Валерия Михайловича была смыслом жизни. Он писал произведения специально для духовых оркестров. Спустя годы о Валерии Михайловиче не забывают. Праздник музыки традиционно охватывает всю страну. Более чем в сорока городах России проходят концерты духовых, симфонических оркестров, хоров, ансамблей песни и пляски, включая как гражданские, так и военные коллективы, взрослые и детские. Объединяющий символ фестиваля – песня-гимн «Навсегда великая страна». Ею завершается каждый концерт фестиваля.

Не стал исключением и концерт студентов и преподавателей духового отделения Владикавказского колледжа искусств (ВКИ) имени Валерия Гергиева. В нем приняли участие духовой оркестр ВКИ (руководитель – Герман Тускаев), сводный хор дирижерско-хорового и вокального отделений (руководитель – Тамара Колиева), солисты. Концерт состоялся в концертном зале им. А. Брискина ВКИ им. В. Гергиева.

Своими впечатлениями от участия в фестивале поделился студент духового отделения ВКИ флейтист **Габриэль Санакоев**:

– На протяжении семестра мы готовились к этому концерту, разбирали произведения. За месяц до выступления к нам присоединились педагоги духового отделения нашего колледжа (преподаватели по кларнету и по трубе), и мы стали репетировать вместе. Я впервые участвую в таком фестивале, это очень хороший опыт. Всего в концерте было около десяти номеров. Программа получилась максимально разнообразной и очень интересной. Это и исполнение произведения Валерия Халилова, и переложения для симфонического и духового оркестров. Были и произведения, написанные для хора с оркестром, прозвучал и Концерт Гайдна для фортепиано с оркестром.

Цель фестиваля – популяризация исполнительства на духовых инструментах, содействие росту творческих способностей, укрепление творческих связей между студентами разных отделений ВКИ, духовно-нравственное и патриотическое воспитание молодежи – была достигнута.

Мадина ТЕЗИЕВА

ВАШЕ ЗДОРОВЬЕ

ПРОФИЛАКТИКА ГРИППА И ОРВИ

Чтобы грамотно защититься от гриппа, мы должны либо создать условия, при которых вирус не попадет в наш организм, либо позаботиться о том, чтобы у нас хватило сил противостоять ему.

Кроме того, необходимо соблюдать элементарные санитарно-гигиенические нормы и правила:

1. ИЗБЕГАЙТЕ МНОГОЛЮДНЫХ МЕСТ

Старайтесь реже бывать в общественном транспорте и местах массового скопления людей, так как вероятность того, что там присутствует больной человек (мы помним, что в инкубационном периоде симптомов еще нет, а человек уже поражен вирусом и что больные со стертыми формами чувствуют себя хорошо, но заражают окружающих), выше, а соблюдать социальную дистанцию сложнее.

2. НОСИТЕ МАСКУ И СОБЛЮДАЙТЕ СОЦИАЛЬНУЮ ДИСТАНЦИЮ

Вирусные частицы распространяются с капельками слюны и мокроты, а маска задерживает их. Если вы тесно общаетесь с больным человеком (контакт на расстоянии менее 1,5 метра), маску стоит надевать. Если больной человек не хочет заразить близких, он должен носить ее.

3. МОЙТЕ РУКИ ИЛИ ОБРАБАТЫВАЙТЕ ИХ АНТИСЕПТИКОМ

Когда больные люди чихают, капли слюны и мокроты попадают на все предметы вокруг. Если вы коснулись этих предметов, у вас на руках останется вирус. Вернувшись домой, обязательно вымойте руки и смените одежду.

4. НЕ ТРОГАЙТЕ ЛИЦО

В простудный сезон на руках остаются вирусные частицы, подхваченные в людных местах, а для заражения достаточно потереть глаза, дотронуться пальцами до губ. Вирус попадет на слизистые и легко распространится по всему организму.

5. РЕГУЛЯРНО ДЕЛАЙТЕ ВЛАЖНУЮ УБОРКУ И ПРОВЕТРИВАЙТЕ ПОМЕЩЕНИЕ

Если у вас дома есть заболевшие, как можно чаще мойте пол и проветривайте комнаты. Капли слюны и мокроты больного оседают на поверхностях, и вы физически убираете вирусные частицы, протирая пол и мебель влажной тряпкой.

Кроме прочего, мы должны повышать защитные силы организма, чтобы иммунитет мог справиться с вирусом в случае его проникновения в организм (неспецифический иммунитет). Это можно сделать и с помощью вакцинации (специфический иммунитет).

Доказано: грипп реже атакует людей, которые ведут здоровый образ жизни. Поэтому во избежание заболеваний прежде всего нужно:

– соблюдать режим дня;

– быть физически активными;

– проводить закаливающие процедуры (необходима предварительная консультация со специалистом);

– отказаться от вредных привычек (курение, алкоголь, наркотики снижают иммунитет);

– полноценно питаться.

Таким образом, чтобы защитить себя от гриппа, необходимо соблюдать санитарно-гигиенические правила и вести здоровый образ жизни. Повысить неспецифический иммунитет могут и препараты. Узнать о них можно у участкового врача.

ПРОКУРАТУРА ПРОМЫШЛЕННОГО РАЙОНА Г. ВЛАДИКАВКАЗА

На основании решения суда по исковым заявлениям, поданным прокуратурой Промышленного района г. Владикавказа, пятеро граждан, у которых выявлены заболевания, включенные в перечень медицинских противопоказаний к управлению транспортными средствами (алкоголизм и наркомания), лишены права на управление ТС.

УПРАВЛЕНИЕ ПО КОНТРОЛЮ ЗА ГОРОДСКИМ ХОЗЯЙСТВОМ АМС Г. ВЛАДИКАВКАЗА

Управление по контролю за городским хозяйством АМС г. Владикавказа сообщает, что в связи с невыполнением требований о добровольном демонтаже самовольно установленного некапитального объекта (киоска) по адресу: г. Владикавказ, ул. Билара Кабалоева, 20а указанный объект будет демонтирован силами и средствами АМС г. Владикавказа в соответствии с Порядком демонтажа самовольно установленных нестационарных объектов на территории МО г. Владикавказ, утвержденным постановлением АМС г. Владикавказа от 03.03.2023 №372.

Управление по контролю за городским хозяйством АМС г. Владикавказа сообщает, что самовольно установленные кофе-аппараты по адресу: г. Владикавказ, ул. Коцоева, 1/4, Коцоева, 12, Гадиева, 83а/Б. Лакути необходимо демонтировать в срок до 12.02.2024. В противном случае указанные объекты будут демонтированы силами АМС г. Владикавказа в рамках Порядка демонтажа самовольно установленных нестационарных объектов на территории МО г. Владикавказ, утвержденного постановлением АМС г. Владикавказа от 03.03.2023 №372.

Управление по контролю за городским хозяйством АМС г. Владикавказа сообщает, что в связи с невыполнением требований о добровольном демонтаже самовольно установленного металлического забора по адресу: г. Владикавказ, пр. Коста, 274 указанный объект будет демонтирован силами и средствами АМС г. Владикавказа в соответствии с Порядком демонтажа самовольно установленных нестационарных объектов на территории МО г. Владикавказ, утвержденным постановлением АМС г. Владикавказа от 03.03.2023 №372.

ОБЪЯВЛЕНИЕ. РЕКЛАМА

ИЗВЕЩЕНИЕ О ПРОВЕДЕНИИ СОБРАНИЯ О СОГЛАСОВАНИИ МЕСТОПОЛОЖЕНИЯ ГРАНИЦ ЗЕМЕЛЬНОГО УЧАСТКА

Кадастровым инженером Чубаровым Тимофеем Яковлевичем, квалификационный аттестат № 15-10-09, почтовый адрес: РСО-Алания, г. Владикавказ, ул. Никитина, 22, «Деловой центр», 3-й этаж, 9-й кабинет, контактный телефон: 8 918 823-53-32, электронная почта: **chubarov1977.77@mail.ru,** номер регистрации в государственном реестре лиц, осуществляющих кадастровую деятельность: 2981, в отношении земельного участка с кадастровым номером 15:09:0104011:13, расположенного по адресу: **РСО-Алания, г. Владикавказ, ул. Малгобекская/Остаева, д. 6/11,** выполняются кадастровые работы по уточнению местоположения границы земельного участка. Заказчиками кадастровых работ являются **Камарзаев Ахсар Рамазанович, Камарзаев Роберт Рамазанович, Камерзаева Роза Рамазановна**, контактные тел.: 8 928 073-20-03, 8 928 496-58-01, зарегистрированные по адресу: **РСО-Алания**, **г. Владикавказ, ул. Малгобекская, 6**

Собрание заинтересованных лиц по поводу согласования местоположения границ состоится по адресу: РСО-Алания, г. Владикавказ, ул. Никитина, 22, «Деловой центр», 3-й этаж, 9-й кабинет «07» марта 2024 в 11.00.

С проектом межевого плана земельного участка можно ознакомиться по адресу: РСО-Алания, г. Владикавказ, ул. Никитина, 22, «Деловой центр», 3-й этаж, 9-й кабинет. Обоснованные возражения по проекту межевого плана и требования о проведения согласования местоположения границ земельных участков на местности принимаются с «12» февраля 2024 г. по «29» февраля 2024 г. по адресу: РСО-Алания, г. Владикавказ, ул. Никитина, 22, «Деловой центр», 3-й этаж, 9-й кабинет. Смежные земельные участки, с правообладателями которых требуется согласовать местоположение границы, расположены по следующим адресам: **РСО-Алания, г. Владикавказ, ул. Малгобекская, 8, КН 15:09:0104011:12 и РСО-Алания, г. Владикавказ, ул. Остаева, 13, КН 15:09:0104011:11**. При проведении согласования местоположения границ при себе необходимо иметь документы, удостоверяющие личность, а также документы о правах на земельный участок.

ВЛАДИКАВКАЗ
9 772219 107108

Главный редактор – А.Г. Хинчагова;
зам. главного редактора – Диана Варзиева;
корреспонденты – Зарина Маргиева, Марина Кудухова, Мадина Тезиева, Екатерина Джиоева, Алена Джиоева;
верстка – Марат Багаев, Аслан Кудзаев;
корректор – Алана Бигулова.

Учредитель АМС г. Владикавказа.
Адрес учредителя: 362040, пл. Штыба, 2.
Газета выходит три раза в неделю.
Подписной индекс 10984.

Адрес редакции и издателя:
362002, ул. Тамаева/Джанаева, 30/36.
Почтовый адрес:
362025, ул. Джанаева, 36.
Телефоны:
50-15-10 – зам. главного редактора
50-15-35 – бухгалтерия;
E-mail: vladgazeta@rso-a.ru

Номер подписан в печать по графику – 18:00
фактически – 18:00

Тираж 763 экз. Заказ №156

Мнения авторов не всегда совпадают с мнением редакции. За содержание авторских материалов редакция ответственности не несет.
Использование материалов и клише допускается только с письменного разрешения редакции. При перепечатке ссылка на «Владикавказ» обязательна.
Редакция не вступает в переписку. Рукописи не рецензируются и не возвращаются. Материалы под рубрикой «На коммерческой основе» печатаются на коммерческой основе. За их содержание редакция ответственности не несет.

Отпечатано в ООО «ИЗДАТЕЛЬСТВО «ЮЖНЫЙ РЕГИОН»
357625, Ставропольский край, г. Ессентуки, ул. Октябрьская, зд. 458 «в», тел./факс: (87934) 6-87-66

Газета зарегистрирована в Южном окружном межрегиональном территориальном управлении Министерства Российской Федерации по делам печати, телерадиовещания и средств массовых коммуникаций. Регистрационный номер ПИ № 10-4734 от **29.05**.2002 г.