7 марта, четверг, 2024 г.

№24 (3214)

ВЛАДИКАВКАЗ

Печатный орган муниципального образования г. Владикавказ. Общественно-политическая газета. Рекомендованная цена – 10 руб.

Нæ зынаргъ Ирыстоны сылгоймæгтæ!

Уалдзæджы фыццаг бæрæгбон æмæ ацы рæсугъд уалдзыгон бон – 8-æм Мартъийы фæдыл айсут нæ зæрдиаг арфæтæ!

Бæрæгбоны къæсæрыл æппæт сылгоймæгты дæр йæ хорзæх уæд! Нæ зæрдæ уын зæгъы фидар æнæниздзинад, уарзондзинад, бинонты фарн. Уæ фæндтæ æмæ бæллицтæ сæххæст уæнт! Уарзты æрвон зынг судзæд уæ зæрдæты, афтæмæй æвидигæ уæд уæ амонд!

С 8 Марта!

2-æм фарс

СЕРГЕЙ МЕНЯЙЛО ПОСЕТИЛ ВСЕМИРНЫЙ ФЕСТИВАЛЬ МОЛОДЕЖИ

Глава РСО-А Сергей Меняйло посетил Всемирный фестиваль молодежи (ВМФ) в Сочи. Руководитель Северной Осетии поддержал ребят из республики, участвующих в мероприятии, а также обсудил вопросы образования в рамках панельных дискуссий.

На площадке ВФМ Сергей Меняйло, в частности, принял участие в панельной дискуссии МГИМО «Россия в новых международных условиях: возможности для политики, экономики и науки». Гостями мероприятия стали Глава ДНР Денис Пушилин, директор Информационного центра ООН в Москве Владимир Кузнецов, министр иностранных дел Республики Абхазия Инал Ардзинба, заместитель исполнительного директора Фонда поддержки публичной дипломатии имени А.М. Горчакова Виктория Карслиева, заместитель руководителя Россотрудничества Павел Шевцов и директор Центра экспертизы санкционной политики ИМИ МГИМО Екатерина Арапова. Модератором встречи выступил проректор МГИМО по молодежной политике, социальной работе и международным связям Станислав Суровцев.

Темами дискуссии стали вопросы образования, а также развития страны в новых международных условиях, ее экономических и научных возможностей. Спикеры проанализировали перспективу развития межгосударственных и межрегиональных отношений в современных геополитических условиях, обсудили актуальные тренды в мироустройстве и подчеркнули значимость сохранения исторической правды, которая заключается в многовековой и нерушимой связи народов, населяющих Россию.

– МГИМО – один из ведущих российских вузов, с которым у нас действует соглашение о сотрудничестве. Главная задача, которую мы обязательно достигнем, – качественное повышение уровня образования юных жителей республики, расширение их кругозора. В прошлом году мы успешно провели впервые Летнюю школу МГИМО в Осетии. Более 50 ребят стали участниками нашего общего проекта с институтом. Прошли лекции и семинары, мастер-классы и круглые столы. Мы получили положительные отзывы от студентов и обязательно продолжим реализацию этого уникального проекта в текущем году, – отметил **Сергей Меняйло**.

Активисты Let's Talk MGIMO и Юридического клуба провели экскурсию по выставочному пространству для участников панельной дискуссии. Также гостям активисты Студенческого союза презентовали патриотический проект «От сердца к сердцу» и документальный фильм «Бессмертный Сталинград».

Состоялась также открытая сессия Международного дискуссионного клуба «Валдай» по теме «Валдай-2040: взгляд в будущее». Эксперты обсудили перспективы развития полицентричного мира в контексте культурно-цивилизационного и ценностного факторов.

Глава РСО-А Сергей Меняйло встретился с молодежью Северной Осетии, отметив, что делегация из республики на ВМФ одна из самых активных, а сами ребята показывают стремление жить и работать на благо большой и сильной России.

– Ребята посещают образовательные площадки, мастер-классы, квесты. Для них это отличная возможность проявить себя, найти единомышленников и узнать что-то новое. Мы поговорили о том, что больше всего их волнует сейчас. Это вопросы поддержки молодых специалистов, развитие туризма и IT-сферы, инвестиционный климат нашего региона и создание инфраструктуры для молодежи, – рассказал Сергей Меняйло по итогам встречи.

Пресс-служба АГиП РСО-А

БÆРÆГБОН *(Кæрон. Райдиан 1-æм фарсыл)*

БÆРÆГБОНЫ ХОРЗÆХ УÆ УÆД, НÆ ЗЫНАРГЪ ИРЫСТОНЫ СЫЛГОЙМÆГТÆ

Æнæ уалдзæг æмæ æнæ сылгоймаг нæй цард. Царды уидæгтæ чи уадзы, æппæт хорздзинæдтæ зæххыл чи тауы æмæ хъахъхъæны, уый у мад – æппæт хæрзты райдайæн. Ацы фæлмæн, алæмæттаг дзырд фехъусгæйæ, алы кары адæймаджы цæстытыл ауайы йæхи ныййарæг, йæ уарзон схъомылгæнæг. Мад-сылгоймаджы фæлгонц у æвидигæ, æнусон.

Уалдзæджы райдайæны, 8-æм Мартъийы, бирæ бæстæты бæрæг кæнынц Сылгоймæгты æппæтдунеон бон. Бæрæгбон нымад цæуы уалдзæджы, сылгоймаджы рæсугъддзинады, уæздандзинады, куырыхондзинады боныл. Цытджын æгъдауæй йæ банысан кæнынц Ирыстоны дæр – уæлдай хъусдард æрцæуы æхсæнады рæсугъддæр æмбисы минæвæрттæм.

Цард æппæты фыццаг сылгоймаджы зæрдæйы райгуырд. Сылгоймаджы зæрдæйы уидæгтимæ баст у дунейы æппæт дæр: сывæллоны фыццаг цъæхахст, хъæбулы фыццаг бахудт, авдæны сабыр æмæ фæлмæн зарæг, нæлгоймаджы кадавар цæссыгтæ, хæстоны нæргæ кад æмæ хъарæджы уæззау рыст. Æрмæстдæр Сылгоймаджы зæрдæйы уыдис уыдонæн райгуырæн.

Ирон æмбисонд афтæ зæгъы: «Æфсины армæй сой тæдзы». Сылгоймаг цард рæсугъддгæнæг, къонайы фарн тауæг у, æрмæст йæ иу фезмæлд æмæ мидбылхудт дæр адæймагæн ныфс æмæ хъару дæттынц цыфæнды зын рæстæджы дæр. Ирон æхсæнады сылгоймагæн уыд стыр кад æмæ намыс. Сылгоймаджы бафхæрын нæ фыдæлтæм нымад уыд стыр фыдракæндыл, æмæ йын хастой карз тæрхон. Уый дзурæг у, стыр аргъ æмæ йын æгъдау кæй кодтой, ууыл.

Тынг бирæ рæсугъд, зæрдæмæдзæугæ ныхæстæ ис сылгоймаджы тыххæй. Уый у къонайы фарн æмæ царддæттæг. Йæ рæсугъддзинад æмæ аивдзинадæн абарæн ис æрмæстдæр уалдзæгимæ, хуримæ. Æнæ уалдзæг æмæ æнæ сылгоймаг нæй цард, нæй рæсугъд фидæн нæдæр æрдзæн, нæдæр æрдзы фидауц – адæймагæн. Сылгоймаг у бинонты бындур, хъомыл кæны цот, уымæй фидауы хæдзар.

Хъыгагæн, абон зæххыл цы хæстытæ, алыхуызон фыдбылызтæ цæуы, уыдоны азарæй дудынц сæ хъæдгæмттæ, нæ сур кæнынц сæ цæссыгтæ. Неонацисттимæ тохы Райгуырæн бæстæйы сæрвæлтау кадимæ бирæ ирон фæсивæд радтой сæ рæзгæ удтæ, бирæ мадæлтæн та фемæхстысты сæ судзæггаг цæссыгтæ. Стыр хъæбатырдзинад æмæ æгъдау æвдисы йæ хъæбултау ам дæр ирон Мад!

Зындгонд уырыссаг фыссæг М. Горький фыста: «Æнæ сылгоймаг нæдæр хъæбатыр ис, нæдæр поэт!» Хуыцау æй, æвæццæгæн, хуымæтæджы не схайджын кодта æмбисонды хорз миниуджытæй.

Зынаргъ сылгоймæгтæ, уалдзыгон хурау тæмæнтæ калут кæддæриддæр! Царды цы хорздзинæдтæ ис, уыдонæй хайджын ут!

КЪУДУХТЫ Маринæ

ПОЗДРАВЛЕНИЯ

ДОРОГИЕ ЖЕНЩИНЫ ОСЕТИИ!

От всей души поздравляю вас с Международным женским днем 8 Марта!

Этот светлый весенний праздник наполнен особым смыслом, напоминая нам о вечных ценностях, связанных с уважением к женщине – матери, хранительнице домашнего очага, верной спутнице жизни, созидательнице и воспитательнице будущих поколений. Для всех мужчин это еще один повод выразить искреннее восхищение нашим дорогим и любимым мамам, бабушкам, женам, сестрам, дочерям. Поблагодарить их за мудрость и терпение, заботу и доброту, душевное тепло.

Всем представительницам прекрасной половины человечества хочется выразить особые слова признательности. Мудрые, талантливые, успешные – своим трудом и созидательными делами вы во все времена вносили и по сей день продолжаете вносить огромный вклад в процветание республики и всей нашей огромной страны. А еще – сохранять семейные ценности и традиции, вдохновлять мужчин на подвиги и благородные поступки, решать множество сложных задач, которые ложатся на хрупкие женские плечи.

Неравнодушные, чуткие и отзывчивые женские сердца помогают справляться и с непростыми испытаниями, которые сегодня переживает наша Родина. Ваша искренняя поддержка наших воинов – участников специальной военной операции стала неотъемлемой частью жизни многих женщин. Слова огромной благодарности матерям, женам, сестрам наших солдат и офицеров, добровольцев и мобилизованных, которые сейчас мужественно отстаивают будущее России, за воспитание таких ребят. Вместе с вами мы ждем их скорейшего возвращения домой живыми, здоровыми и с победой.

Дорогие наши женщины! От души желаю вам крепкого здоровья, мира, добра, благополучия, исполнения самых заветных желаний. Оставайтесь такими же прекрасными, любящими и любимыми! Будьте счастливы!

Сергей МЕНЯЙЛО,
Глава Республики Северная Осетия – Алания

ДОРОГИЕ, ПРЕКРАСНЫЕ ЖЕНЩИНЫ ОСЕТИИ!

Искренне рад вас поздравить с Международным женским днем – праздником, наполненным дыханием весны и самыми светлыми чувствами!

Знаменательная дата является хорошим поводом выразить слова благодарности и восхищения прекрасной половине человечества. В этой жизни многое держится на вашей душевной щедрости, доброте и понимании, которые удивительным образом сочетаются с внутренней силой, мудростью и стойкостью.

Особые слова признательности мамам и женам участников спецоперации.

В период тяжелых испытаний и неизбежной необходимости защищать территориальную целостность Российской Федерации именно ваши сила духа, терпение и вера в своих мужчин, в победу служат надежной опорой и поддержкой, придают им стойкость, выдержку и мужество.

В столь прекрасный день от всего сердца желаю всем вам, дорогие женщины Осетии, доброго здоровья, много поводов для радости, воплощения новых начинаний и замыслов. Пусть с первыми лучами весеннего солнца исполнятся самые сокровенные мечты, привнося в мир согласие и взаимопонимание. Будьте счастливы, любимы, окружены заботой и вниманием близких людей! С праздником, с 8 Марта!

Таймураз ТУСКАЕВ,
председатель Парламента Республики Северная Осетия – Алания

ДОРОГИЕ ЖЕНЩИНЫ!

От всей души поздравляю вас с Международным женским днем!

Для нас, мужчин, этот праздник – еще одна возможность выразить вам слова признательности за вашу мудрость, терпение, умение слушать и слышать.

Оставаясь олицетворением добра и женственности, женщина заботливо хранит уют домашнего очага, озаряет жизнь близких людей счастьем и радостью, любовью и вниманием.

Владикавказ всегда славился и славится своими прекрасными женщинами, хранительницами очага, умеющими реализовать себя как дома, так и в профессиональной деятельности. Учителя и врачи, юристы и экономисты, программисты и архитекторы – это ваш созидательный труд на благо жителей столицы Северной Осетии делает ее такой притягательной и уютной.

Сегодня мы живем в эпоху новых вызовов и необходимости защищать суверенитет России в ходе специальной военной операции. Матери, жены, сестры, дочери наших героических солдат и офицеров, добровольцев и мобилизованных! Мы вместе с вами переживаем за них и желаем им скорейшего возвращения домой живыми и невредимыми.

Сил вам, доброго здоровья, семейного благополучия и счастья! Пусть исполняются все ваши мечты, а жизнь будет полна радостных и светлых событий.

Александр ПАЦИОРИН,
глава муниципального образования г. Владикавказ – председатель Собрания представителей г. Владикавказа

ХОРОШИЕ НОВОСТИ

ЗАБОТА ГОСУДАРСТВА – МОЛОДЫМ СЕМЬЯМ

6 марта глава Администрации местного самоуправления г. Владикавказа Вячеслав Мильдзихов, заместитель председателя Собрания представителей г. Владикавказа Зита Салбиева и представители Министерства строительства и архитектуры РСО-А вручили социальные выплаты 30 молодым семьям (из них 22 – многодетные) на приобретение (строительство) жилья.

– В начале жизненного пути семье нужна поддержка государства, – сказал **Вячеслав Мильдзихов**. *– Я рад, что мы с коллегами из республиканского Минстроя вошли в эту федеральную программу. На ее реализацию выделено свыше 53 миллионов, из них 32 млн – из федерального бюджета, остальные – из республиканского и муниципального. Желаю всем семьям благополучия.*

– Сегодня, накануне Международного женского дня 8 Марта, у нас радостный повод собраться, – отметила **Зита Салбиева**. *– Сертификат – это еще не квартира, но отличное начало, чтобы молодая семья обрела крышу над головой. В этом году это первая ласточка, но мы надеемся на большее*.

Многодетная мама **Регина Джикаева** говорит, что сертификат – большая помощь их семье. *«У нас четверо сыновей в возрасте от шести до тринадцати лет,* – рассказывает она. – *Мы жили на съемных квартирах, потом вшестером – в однокомнатной квартире, это было тяжело. Сертификат дает возможность оплатить 35% стоимости жилья, мы вложим эти средства в ипотеку. Минстрой перечислит данные денежные средства на наш ипотечный счет. Для нас это новый этап в жизни – трехкомнатная квартира. Спасибо!»*

Напомним, что социальные выплаты на общую сумму свыше 53 млн рублей предоставлены в рамках реализации целевой программы «Оказание государственной поддержки гражданам в обеспечении жильем и оплате жилищно-коммунальных услуг» федеральной программы «Обеспечение доступным и комфортным жильем и коммунальными услугами граждан Российской Федерации».

Мадина ТЕЗИЕВА

АКЦИЯ

ДЕТИ – ДЕТЯМ

В Штабе общественной поддержки Северной Осетии прошла патриотическая акция «Россия – это мы», посвященная 250-летию присоединения Осетии к России. В мероприятии приняли участие школьники СОШ №11 Владикавказа, а также дети из Донецкой Народной Республики, временно проживающие в Республиканском детском реабилитационном центре «Тамиск».

В начале встречи директор центра «Тамиск» Зарина Цагараева поприветствовала участников и обратила внимание на важность проведения подобных акций.

– Такие встречи расширяют кругозор подрастающего поколения, ближе знакомят с историей Отечества. Знать прошлое, ценить настоящее, чтобы созидать в будущем. Пожалуй, именно в этом и есть главный смысл таких важных для каждого из нас встреч. Сегодня здесь представители разных народов и даже регионов. С нами ребята из ДНР, которые сейчас проживают в Тамиске. Для них такие встречи со сверстниками особенно дороги. Так и рождается крепкая дружба между народами, – сказала **Зарина Цагараева**.

Для участников мероприятия провели экскурс в историю Осетии, после чего они насладились интересной концертной программой. Воспитанники центра «Тамиск» показали различные вокальные и хореографические номера для учащихся 11-й школы. Зрители поддерживали юных артистов бурными аплодисментами. Не остались в стороне и ребята из школы №11: во второй части мероприятия они показывали свои музыкальные таланты. Патриотические песни в исполнении вокальной студии школы покорили всех зрителей. Не забыли юные вокалисты также поздравить присутствующих в зале женщин с наступающим праздником 8 Марта. В их исполнении прозвучала песня «Мама».

Заместитель руководителя Штаба общественной поддержки РСО-А Елена Кастуева выразила признательность директору Республиканского детского реабилитационного центра «Тамиск» Зарине Цагараевой и директору школы №11 Залине Хетагуровой. Слова особой благодарности прозвучали в адрес руководителя вокальной студии школы ц№11 Галины Джаджиевой, которая, как отметила Елена Кастуева, умело зажигает все новые и новые звездочки, раскрывая их талант.

Завершилось мероприятие на патриотичной ноте: участники встречи дружно исполнили песню «Вперед, Россия!».

Алена ДЖИОЕВА

СЕМИНАР

СМИ ГОТОВЯТСЯ К ПРЕДСТОЯЩИМ ВЫБОРАМ

В Комитете по делам печати и массовых коммуникаций РСО-А прошел семинар с представителями СМИ, на котором были определены точки контроля, необходимые для того, чтобы избирательный процесс шел без нарушений. Как отметила председатель Избирательной комиссии РСО-А Жанна Моргоева, СМИ доносят информацию до избирателей, принимают активное участие в реализации агитационных прав кандидатов и политических партий, контролируют процесс выборов.

Жанна Моргоева сообщила, что на сегодняшний день в республике открылись все избирательные участки. Граждане имеют возможность посетить свой участок, уточнить себя в списке избирателей, подать заявление о голосовании по месту фактического нахождения либо выбрать возможность голосования на дому.

У жителей Северной Осетии есть возможность проголосовать не только на своем избирательном участке, но и выбрать другой, более удобный для себя участок. К слову, правом поменять избирательный участок воспользовались уже 20 тысяч граждан. Большинство из них подали заявление через личный кабинет портала «Госуслуги». Это важный показатель для региона, отражающий значимость развития в республике дистанционного электронного голосования.

Были и те избиратели, которые пришли подать заявление в МФЦ. Операторы приняли заявления и помогли определиться с участками более чем 1 000 человек. Это мотивированные участники выборного процесса. Жанна Моргоева также отметила, что ИК завершила подомовой обход: 90 процентов избирателей на вопрос: «Пойдете ли вы на выборы?» – ответили: «Да».

Заявлений на голосование дома подали 63 тысячи жителей Северной Осетии. Жанна Моргоева подчеркнула сложность организации этого процесса, выразив надежду, что, кроме наблюдателей от Общественной палаты, к процессу присоединятся наблюдатели от кандидатов. За ходом кампании в республике будут следить и международные наблюдатели – это девять участников Всемирного фестиваля молодежи, которые прибудут к нам 12 марта.

Большая часть встречи была посвящена проверке достоверности информации, чтобы не создавать провокации, опираясь на непроверенные, фейковые данные. Жанна Моргоева отметила, что комиссия столкнулась с мошенничеством, когда от имени председателя ИК рассылались сообщения коллегам из аппарата и территориальных избирательных комиссий. Эти факты были переданы в правоохранительные органы. Жанна Моргоева подчеркнула, что всю достоверную информацию можно будет получить с официальных страниц Избиркома и в пресс-центре. Кроме того, будет работать Общественный штаб по контролю и наблюдению за выборами, транслироваться картинка со всех 185 избирательных участков в режиме нон-стоп. Будет доступна и функция перемотки, чтобы отмотать запись при любом обращении по поводу нарушения закона.

Случаи поступления жалоб в ходе избирательной кампании на сегодняшний день единичные.

Екатерина ДЖИОЕВА

К СВЕДЕНИЮ ДЕПУТАТОВ СОБРАНИЯ ПРЕДСТАВИТЕЛЕЙ Г. ВЛАДИКАВКАЗА VII СОЗЫВА

Пятьдесят седьмая внеочередная сессия Собрания представителей г.Владикавказа VII созыва состоится 12 марта 2024 года в 15:00 в зале заседаний АМС г. Владикавказа и Собрания представителей г. Владикавказа (пл. Штыба, 2).

Регистрация депутатов и приглашенных будет проводиться в фойе 12 марта 2024 года с 14:30. Телефон для справок: 8 (8672) 25-10-41.

ЗАРЕГИСТРИРОВАННЫЕ КАНДИДАТЫ НА ДОЛЖНОСТЬ ПРЕЗИДЕНТА РОССИЙСКОЙ ФЕДЕРАЦИИ

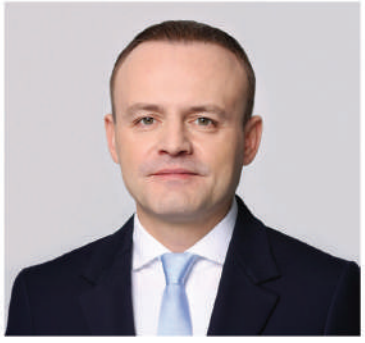

ДАВАНКОВ
ВЛАДИСЛАВ АНДРЕЕВИЧ

1984 года рождения; место жительства – город Москва; Государственная Дума Федерального Собрания Российской Федерации, депутат, заместитель Председателя Государственной Думы, член Комитета Государственной Думы по бюджету и налогам; выдвинут политической партией «Политическая партия «НОВЫЕ ЛЮДИ»; член политической партии «Политическая партия «НОВЫЕ ЛЮДИ», член Центрального совета партии

ПУТИН
ВЛАДИМИР ВЛАДИМИРОВИЧ

1952 года рождения; место жительства – город Москва; Президент Российской Федерации; самовыдвижение

СЛУЦКИЙ
ЛЕОНИД ЭДУАРДОВИЧ

1968 года рождения; место жительства – город Москва; Государственная Дума Федерального Собрания Российской Федерации, депутат, руководитель фракции Политической партии ЛДПР – Либерально-демократической партии России, председатель Комитета Государственной Думы по международным делам; выдвинут политической партией «Политическая партия ЛДПР – Либерально-демократическая партия России»; член политической партии «Политическая партия ЛДПР – Либерально-демократическая партия России», Руководитель Высшего Совета партии, Председатель партии

ХАРИТОНОВ
НИКОЛАЙ МИХАЙЛОВИЧ

1948 года рождения; место жительства – город Москва; Государственная Дума Федерального Собрания Российской Федерации, депутат, председатель Комитета Государственной Думы по развитию Дальнего Востока и Арктики; выдвинут политической партией «Политическая партия «КОММУНИСТИЧЕСКАЯ ПАРТИЯ РОССИЙСКОЙ ФЕДЕРАЦИИ»; член политической партии «Политическая партия «КОММУНИСТИЧЕСКАЯ ПАРТИЯ РОССИЙСКОЙ ФЕДЕРАЦИИ», член Центрального Комитета партии, член Президиума Центрального Комитета партии

ВЫБОРЫ ПРЕЗИДЕНТА РОССИИ
15–17 МАРТА 2024

ГОЛОСОВАНИЕ ПО МЕСТУ НАХОЖДЕНИЯ – «МОБИЛЬНЫЙ ИЗБИРАТЕЛЬ»

Механизм «Мобильный избиратель» дает возможность проголосовать вне зависимости от регистрации по месту жительства избирателя.

КАК ЭТО СДЕЛАТЬ?
С 29 ЯНВАРЯ ПО 11 МАРТА 2024 ГОДА
подайте заявление о включении в список избирателей по месту вашего нахождения, указав выбранный избирательный участок:

- в любом многофункциональном центре «Мои документы»
- ТИК — в любой территориальной избирательной комиссии
- через портал «Госуслуги»
- УИК — **С 6 МАРТА ПО 11 МАРТА 2024 ГОДА** в любой участковой избирательной комиссии

В ЛЮБОЙ ИЗ ТРЕХ ДНЕЙ ГОЛОСОВАНИЯ ГОЛОСУЙТЕ ТАМ, ГДЕ УДОБНО

ВЫБОРЫ ПРЕЗИДЕНТА РОССИИ
15–17 МАРТА 2024

ГОЛОСУЙТЕ В ОТПУСКЕ, КОМАНДИРОВКЕ, НА ЛЮБОМ ИЗБИРАТЕЛЬНОМ УЧАСТКЕ

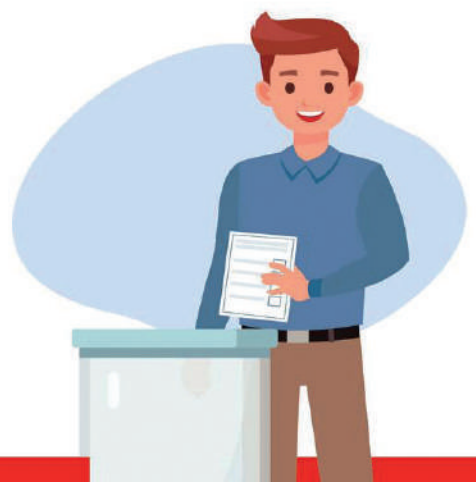

ВЫ ХОТИТЕ ПРОГОЛОСОВАТЬ НА ВЫБОРАХ ПРЕЗИДЕНТА РОССИЙСКОЙ ФЕДЕРАЦИИ, НО В ДНИ ГОЛОСОВАНИЯ 15, 16 И 17 МАРТА 2024 ГОДА БУДЕТЕ НАХОДИТЬСЯ НЕ ПО МЕСТУ ПРОПИСКИ (СОГЛАСНО ОТМЕТКЕ В ПАСПОРТЕ)

ЧТО ДЕЛАТЬ?

Воспользуйтесь механизмом «Мобильный избиратель» и проголосуйте на любом избирательном участке.
Заранее подайте заявление о включении в список избирателей по месту нахождения.

КОГДА И ГДЕ МОЖНО ПОДАТЬ ЗАЯВЛЕНИЕ?

С 29 ЯНВАРЯ ПО 11 МАРТА 2024 ГОДА

- ТИК — лично в любую ТИК
- или в МФЦ
- в электронном виде на портале «Госуслуги» (до 24.00 по московскому времени 11 марта 2024 года)

С 6 ПО 11 МАРТА 2024 ГОДА

- УИК — лично в любую УИК

ВЫБОРЫ ПРЕЗИДЕНТА РОССИИ
15–17 МАРТА 2024

ВСЕ НА ВЫБОРЫ ПРЕЗИДЕНТА!

ВЫБОРЫ ПРЕЗИДЕНТА РОССИИ
15–17 МАРТА 2024

ВСЕ НА ВЫБОРЫ ПРЕЗИДЕНТА!

5 ГЛАВНЫХ ВОПРОСОВ О МНОГОДНЕВНОМ ГОЛОСОВАНИИ

ВЫБОРЫ ПРЕЗИДЕНТА РОССИИ ПРОЙДУТ В ТЕЧЕНИЕ ТРЕХ ДНЕЙ – 15, 16 И 17 МАРТА 2024 ГОДА

1 КАКОЙ ИЗ ТРЕХ ДНЕЙ ЛУЧШЕ ВЫБРАТЬ ДЛЯ ГОЛОСОВАНИЯ?

Самый удобный для вас!
На предстоящих выборах Президента России каждый российский избиратель может выбрать для голосования любой из трех дней –
15, 16 или 17 марта.

2 БУДЕТ ЛИ РАЗНИЦА В ГРАФИКЕ РАБОТЫ ИЗБИРАТЕЛЬНЫХ УЧАСТКОВ В ЗАВИСИМОСТИ ОТ ДНЯ?

В каждый из этих трех дней участки
откроются в 8:00 и закроются в 20:00
по местному времени.

3 НУЖНО ЛИ ЗАРАНЕЕ СООБЩАТЬ В ИЗБИРАТЕЛЬНУЮ КОМИССИЮ, КОГДА Я СОБИРАЮСЬ ПРОГОЛОСОВАТЬ?

Нет. Никаких заявлений о том, что вы готовы проголосовать в какой-то определенный из трех дней, писать не надо. **Просто приходите на свой избирательный участок с паспортом и голосуете.**

4 ЕСЛИ Я УЖЕ ПРОГОЛОСОВАЛ ДИСТАНЦИОННО В СУББОТУ, 16 МАРТА, Я МОГУ ПРИЙТИ НА УЧАСТОК В ВОСКРЕСЕНЬЕ, 17 МАРТА, И ПРОГОЛОСОВАТЬ ЕЩЕ РАЗ?

Проголосовать дистанционно, воспользоваться механизмом «Мобильный избиратель», проголосовать на дому или на участке **можно только один раз.**

5 КАК ЗАЩИЩЕН МОЙ ГОЛОС?

Бюллетени круглосуточно находятся под видеонаблюдением и охраной.
В 20:00 каждого дня голосования избирательные участки закрываются.
15 и 16 марта 2024 года в присутствии наблюдателей бюллетени перекладываются из переносных и стационарных ящиков для голосования в сейф-пакеты – для каждого свой. Сейф-пакеты имеют несколько степеней защиты. в 20:00 участковые избирательные комиссии вскроют сейф-пакеты и начнут подсчитывать голоса, вносить результаты в протокол. **Сейф-пакеты** имеют индикаторную ленту, которая покажет любую попытку вскрытия.

Голосование 17 марта пройдет в том же порядке до самого конца выборов.
В 20:00 участковые избирательные комиссии вскроют сейф-пакеты и начнут подсчитывать голоса, вносить результаты в протокол.*

* После завершения голосования 17 марта 2024 года

ПРИХОДИТЕ НА ВЫБОРЫ В ЛЮБОЙ ИЗ ДНЕЙ ГОЛОСОВАНИЯ – 15, 16 ИЛИ 17 МАРТА 2024 ГОДА
И ВАШ ГОЛОС БУДЕТ ГАРАНТИРОВАННО УЧТЕН!

ВМЕСТЕ МЫ СИЛА – ГОЛОСУЕМ ЗА РОССИЮ!

cikrf.ru
vk.com/cikrussia
t.me/cikrossii

ЦИК России
8 800 200-00-20

ЗАКЛЮЧЕНИЕ
о результатах публичных слушаний по проекту межевания территории муниципального образования г. Владикавказ (Дзауджикау)

16 февраля 2024 г. г. Владикавказ

Вопросы публичных слушаний:
1.Проект межевания территории в границах кадастрового квартала 15:09:0030307 в части земельных участков с кадастровыми номерами 15:09:0030307:166 и 15:09:0030307:167, расположенных по адресу: РСО-Алания, г. Владикавказ, ул.Калинина.
Инициаторы публичных слушаний: Глава муниципального образования г. Владикавказ Пациорин А.В.
Публичные слушания назначены: Постановлением главы муниципального образования г. Владикавказ от 02.02.2024 №04-п «О назначении публичных слушаний по проекту межевания территории муниципального образования г. Владикавказ (Дзауджикау)».

Сведения об опубликовании или обнародовании информации о публичных слушаниях: Газета «Владикавказ» от 03.02.2024 №11(3201) опубликовано постановление Главы МО г. Владикавказ от 02.02.2024 №04–п, «О назначении публичных слушаний по проекту межевания территории муниципального образования г. Владикавказ (Дзауджикау)», от 13.02.2024 №15(3205) опубликовано оповещение о проведении публичных слушаний, официальный сайт администрации г. Владикавказа (vladikavkaz-osetia.ru).
Дата, место и время проведения публичных слушаний: 16 Февраля 2024 года в актовом зале администрации местного самоуправления в 15.00 часов по адресу: г. Владикавказ, площадь Штыба, 2.

Уполномоченный орган по проведению публичных слушаний: определён постановлением Главы муниципального образования г. Владикавказ от 02.02.2024 №04-п в составе:
Лагкуев Руслан Казбекович – первый заместитель председателя Собрания представителей г. Владикавказ; Гатиев Тамерлан Викторович – депутат Собрания представителей г. Владикавказ VII созыва – заместитель председателя постоянной комиссии Собрания представителей г. Владикавказ по управлению муниципальной собственностью и градостроительству;
Караев Аслан Гаврилович – начальник Управления архитектуры и градостроительства администрации местного самоуправления г. Владикавказа – главный архитектор.
Кусов Сослан Барсбиевич - заместитель начальника УАиГ АМС г. Владикавказа.
Макоев Дзамболат Рамазанович - депутат Собрания представителей г. Владикавказ VII созыва – председатель постоянной комиссии Собрания представителей г. Владикавказ по управлению муниципальной собственностью и градостроительству;

Эксперты публичных слушаний:
Мильдзихов Аслан Александрович – Заместитель руководителя ГАУ РСО–Алания «Государственная экспертиза проектов строительства»;
Гетоев Давид Русланович – генеральный директор ООО «Парус Строй»;

Количество участников публичных слушаний – 11 человек.

№	Текст представленного проекта	Поступившие предложения от экспертов и участников	Автор поправок	Результаты голосования
1.	Проект межевания территории в границах кадастрового квартала 15:09:0030307 в части земельных участков с кадастровыми номерами 15:09:0030307:166 и 15:09:0030307:167, расположенных по адресу: РСО-Алания, г. Владикавказ, ул.Калинина.	Не поступило	Не поступило	За 11 Против 0 Воздержался 0

Предложения организационного комитета по проведению публичных слушаний:
В результате обсуждения документации по межеванию территории принято решение:
1.Направить рассмотренную документацию, протокол и заключение о результатах публичных слушаний главе АМС г. Владикавказа для принятия, соответствующего действующему законодательству решения.
2.Опубликовать заключение о результатах публичных слушаний в официальном печатном органе МО г. Владикавказ – газете «Владикавказ» и разместить на официальном сайте АМС и СП г. Владикавказ.

Председатель организационного комитета Р.К.ЛАГКУЕВ
Секретарь С.Б.КУСОВ

ЗАКЛЮЧЕНИЕ
о результатах публичных слушаний по проектам планировки и межевания территории муниципального образования г. Владикавказ (Дзауджикау)
21 февраля 2024 г. г. Владикавказ

Вопросы публичных слушаний:
1.Проект планировки и межевания кадастрового квартала 15:09:0040251 в части земельного участка с КН 15:09:0040251:168, расположенного по адресу: РСО-Алания, г. Владикавказ ул.Колка Кесаева, с целью его перераспределения с землями администрации местного самоуправления г. Владикавказа;
2.Проект планировки и межевания в части земельного участка с КН 15:09:0040903:14, расположенного по адресу: РСО-Алания, г. Владикавказ ул.Дзусова, 4, принадлежащего на праве собственности, с целью его перераспределения с землями администрации местного самоуправления г. Владикавказа (разрешенное использование «магазины»);
Инициаторы публичных слушаний: Глава муниципального образования г. Владикавказ Пациорин А.В.
Публичные слушания назначены: Постановлением главы муниципального образования г. Владикавказ от 05.02.2024 №05-п «О назначении публичных слушаний по проектам планировки и межевания территории муниципального образования г. Владикавказ (Дзауджикау)».
Сведения об опубликовании или обнародовании информации о публичных слушаниях: Газета «Владикавказ» от 06.02.2024 №12(3202) опубликовано постановление Главы МО г. Владикавказ от 05.02.2024 №05–п, «О назначении публичных слушаний по проектам планировки и межевания территории муниципального образования г. Владикавказ (Дзауджикау)», от 13.02.2024 №15(3205) опубликовано оповещение о проведении публичных слушаний, официальный сайт администрации г. Владикавказа (vladikavkaz-osetia.ru).
Дата, место и время проведения публичных слушаний: 21 Февраля 2024 года в актовом зале администрации местного самоуправления в 15.00 часов по адресу: г. Владикавказ, площадь Штыба, 2.
Уполномоченный орган по проведению публичных слушаний: определён постановлением Главы муниципального образования г. Владикавказ от 05.02.2024 №05-п в составе:
Лагкуев Р.К. – первый заместитель председателя Собрания представителей г. Владикавказ;
Гатиев Тамерлан Викторович – депутат Собрания представителей г. Владикавказ VII созыва – заместитель председателя постоянной комиссии Собрания представителей г. Владикавказ по управлению муниципальной собственностью и градостроительству;
Караев Аслан Гаврилович – начальник Управления архитектуры и градостроительства администрации местного самоуправления г. Владикавказа – главный архитектор.
Кусов Сослан Барсбиевич - заместитель начальника УАиГ АМС г. Владикавказа.
Макоев Дзамболат Рамазанович - депутат Собрания представителей г. Владикавказ VII созыва – председатель постоянной комиссии Собрания представителей г. Владикавказ по управлению муниципальной собственностью и градостроительству;
Эксперты публичных слушаний:
Мильдзихов Аслан Александрович – Заместитель руководителя ГАУ РСО–Алания «Государственная экспертиза проектов строительства»;
Гетоев Давид Русланович – генеральный директор ООО «Парус Строй»;
Количество участников публичных слушаний – 31 человек.

№	Текст представленного проекта	Поступившие предложения от экспертов и участников	Автор поправок	Результаты голосования
1.	Проект планировки и межевания кадастрового квартала 15:09:0040251 в части земельного участка с кадастровым номером 15:09:0040251:168, расположенного по адресу: РСО-Алания, г. Владикавказ ул. Колка Кесаева, с целью его перераспределения с землями администрации местного самоуправления г. Владикавказа;	Не поступило	Не поступило	За 31 Против 0 Воздержался 0
2.	Проект планировки и межевания в части земельного участка с КН 15:09:0040903:14, расположенного по адресу: РСО-Алания, г. Владикавказ ул.Дзусова, 4, принадлежащего на праве собственности, с целью его перераспределения с землями администрации местного самоуправления г. Владикавказа (разрешенное использование «магазины»);	Не поступило	Не поступило	За 31 Против 0 Воздержался 0

Предложения организационного комитета по проведению публичных слушаний:
В результате обсуждения документации по планировке и межеванию территории принято решение:
1.Направить рассмотренную документацию, протокол и заключение о результатах публичных слушаний главе АМС г. Владикавказа для принятия, соответствующего действующему законодательству решения.
2.Опубликовать заключение о результатах публичных слушаний в официальном печатном органе МО г. Владикавказ – газете «Владикавказ» и разместить на официальном сайте АМС и СП г. Владикавказ.

Председатель организационного комитета Р.К.ЛАГКУЕВ
Секретарь С.Б.КУСОВ

(Продолжение. Начало в №21–23)

1.1.27.	Лига молодежных дебатов	0,00 0,00 0,00 0,00 0,00 0,00 0,00 80,00 80,00	В течение года В течение года В течение года В течение года В течение года В течение года В течение года В течение года В течение года	2017 2018 2019 2020 2021 2022 2023 2024 2025	Повышение уровня вовлеченности молодежи в общественно-политическую и социально-экономическую жизнь г. Владикавказа. Обеспечение доступности информации для населения г. Владикавказа о вреде злоупотребления наркотических средств, психотропных средств и их прекурсоров.	Муниципальное автономное учреждение детский оздоровительный лагерь «Звездочка» (соисполнитель программы)
Подпрограмма 2. «Реализация мероприятий в области физической культуры и спорта, пропаганда здорового образа жизни»						
1.	Мероприятие «Организация и проведение физкультурных мероприятий и мероприятий, направленных на развитие массового спорта»	5 000,00 4 000,00 4 000,00 1 023,90 3 800,00 5 764,85 6 200000 4 000,00 2 000,00	В течении года В течение года В течение года В течение года В течение года В течение года В течение года В течение года В течение года	2017 2018 2019 2020 2021 2022 2023 2024 2025	Увеличение числа горожан, принимающих участие в мероприятиях, направленных на развитие массового спорта и здорового образа жизни	Муниципальное автономное учреждение дополнительного образования спортивная школа «Владикавказская академия спорта»
1.1.	Первенство г. Владикавказа по рукопашному бою	190,00 90,00 90,00 50,00 90,00 90,00 84,20 150,00 50,00	В течение года В течение года В течение года В течение года В течение года В течение года В течение года В течение года В течение года	2017 2018 2019 2020 2021 2022 2023 2024 2025	Увеличение числа горожан, принимающих участие в мероприятиях, направленных на развитие массового спорта и здорового образа жизни	Муниципальное автономное учреждение дополнительного образования спортивная школа «Владикавказская академия спорта»
1.1.2.	Первенство г. Владикавказа по тхэквондо	100,00 0,00 0,00 0,00 100,00 100,00 400,00 150,00 50,00	В течение года В течение года В течение года В течение года В течение года В течение года В течение года В течение года В течение года	2017 2018 2019 2020 2021 2022 2023 2024 2025	Увеличение числа горожан, принимающих участие в мероприятиях, направленных на развитие массового спорта и здорового образа жизни	Муниципальное автономное учреждение дополнительного образования спортивная школа «Владикавказская академия спорта»
1.1.3.	Акция «Зарядка с чемпионом»	200,00 100,00 100,00 50,00 200,00 150,00 150,00 150,00 50,00	В течение года В течение года В течение года В течение года В течение года В течение года В течение года В течение года В течение года	2017 2018 2019 2020 2021 2022 2023 2024 2025	Увеличение числа горожан, принимающих участие в мероприятиях, направленных на развитие массового спорта и здорового образа жизни	Муниципальное автономное учреждение дополнительного образования спортивная школа «Владикавказская академия спорта»
1.1.4.	Первенство г. Владикавказа по конному спорту	0,00 0,00 0,00 0,00 150,00 150,00 300,00 250,00 50,00	В течение года В течение года В течение года В течение года В течение года В течение года В течение года В течение года В течение года	2017 2018 2019 2020 2021 2022 2023 2024 2025	Увеличение числа горожан, принимающих участие в мероприятиях, направленных на развитие массового спорта и здорового образа жизни	Муниципальное автономное учреждение дополнительного образования спортивная школа «Владикавказская академия спорта»
1.1.5.	Открытое первенство г. Владикавказа по бадминтону	180,00 80,00 85,00 0,00 90,00 90,00 86,94 140,00 40,00	В течение года В течение года В течение года В течение года В течение года В течение года В течение года В течение года В течение года	2017 2018 2019 2020 2021 2022 2023 2024 2025	Увеличение числа горожан, принимающих участие в мероприятиях, направленных на развитие массового спорта и здорового образа жизни	Муниципальное автономное учреждение дополнительного образования спортивная школа «Владикавказская академия спорта»
1.1.6.	Проведение муниципальных этапов общероссийских и республиканских спортивных состязаний для школьников (Спартакиада допризывной молодежи, Президентские игры, Президентские состязания, Кожаный мяч, Кубок Главы РСО-Алания по футболу)	190,00 90,00 90,00 0,00 130,00 130,00 181,14 230,00 30,00	В течение года В течение года В течение года В течение года В течение года В течение года В течение года В течение года В течение года	2017 2018 2019 2020 2021 2022 2023 2024 2025	Увеличение числа горожан, принимающих участие в мероприятиях, направленных на развитие массового спорта и здорового образа жизни	Муниципальное автономное учреждение дополнительного образования спортивная школа «Владикавказская академия спорта»
1.1.7.	Городской легкоатлетический забег	150,00 150,00 150,00 0,00 0,00 0,00 100,00 150,00 50,00	В течение года В течение года В течение года В течение года В течение года В течение года В течение года В течение года В течение года	2017 2018 2019 2020 2021 2022 2023 2024 2025	Увеличение числа горожан, принимающих участие в мероприятиях, направленных на развитие массового спорта и здорового образа жизни	Муниципальное автономное учреждение дополнительного образования спортивная школа «Владикавказская академия спорта»
1.1.8.	Фестиваль спортивной борьбы	590,00 590,00 600,00 0,00 0,00 0,00 0,00 500,00 0,00	В течение года В течение года В течение года В течение года В течение года В течение года В течение года В течение года В течение года	2017 2018 2019 2020 2021 2022 2023 2024 2025	Увеличение числа горожан, принимающих участие в мероприятиях, направленных на развитие массового спорта и здорового образа жизни	Муниципальное автономное учреждение дополнительного образования спортивная школа «Владикавказская академия спорта»
1.1.9.	Фестиваль спортивной борьбы памяти Асланбека Фидарова	100,00 0,00 0,00 0,00 490,00 450,00 560,00 450,00 250,00	В течение года В течение года В течение года В течение года В течение года В течение года В течение года В течение года В течение года	2017 2018 2019 2020 2021 2022 2023 2024 2025	Увеличение числа горожан, принимающих участие в мероприятиях, направленных на развитие массового спорта и здорового образа жизни	Муниципальное автономное учреждение дополнительного образования спортивная школа «Владикавказская академия спорта»
1.1.10	Городское первенство по мини-футболу среди любительских команд г. Владикавказ	140,00 140,00 140,00 0,00 0,00 0,00 0,00 0,00 0,00	В течение года В течение года В течение года В течение года В течение года В течение года В течение года В течение года В течение года	2017 2018 2019 2020 2021 2022 2023 2024 2025	Увеличение числа горожан, принимающих участие в мероприятиях, направленных на развитие массового спорта и здорового образа жизни	Муниципальное автономное учреждение дополнительного образования спортивная школа «Владикавказская академия спорта»
1.1.11.	Чемпионат г. Владикавказа по пляжному волейболу	140,00 140,00 140,00 0,00 0,00 0,00 0,00 0,00 0,00	В течение года В течение года В течение года В течение года В течение года В течение года В течение года В течение года В течение года	2017 2018 2019 2020 2021 2022 2023 2024 2025	Увеличение числа горожан, принимающих участие в мероприятиях, направленных на развитие массового спорта и здорового образа жизни	Муниципальное автономное учреждение дополнительного образования спортивная школа «Владикавказская академия спорта»
1.1.12.	День физкультурника	40,00 40,00 70,00 0,00 80,00 80,00 50,00 30,00 30,00	В течение года В течение года В течение года В течение года В течение года В течение года В течение года В течение года В течение года	2017 2018 2019 2020 2021 2022 2023 2024 2025	Увеличение числа горожан, принимающих участие в мероприятиях, направленных на развитие массового спорта и здорового образа жизни	Муниципальное автономное учреждение дополнительного образования спортивная школа «Владикавказская академия спорта»
1.1.13.	Первенство г. Владикавказа по воркауту	200,00 100,00 300,00 0,00 50,00 50,00 0,00 150,00 50,00	В течение года В течение года В течение года В течение года В течение года В течение года В течение года В течение года В течение года	2017 2018 2019 2020 2021 2022 2023 2024 2025	Увеличение числа горожан, принимающих участие в мероприятиях, направленных на развитие массового спорта и здорового образа жизни	Муниципальное автономное учреждение дополнительного образования спортивная школа «Владикавказская академия спорта»
1.1.14.	Транспортные расходы	0,00 0,00 0,00 0,00 30,00 50,00 0,00 50,00 50,00	В течение года В течение года В течение года В течение года В течение года В течение года В течение года В течение года В течение года	2017 2018 2019 2020 2021 2022 2023 2024 2025	Увеличение числа горожан, принимающих участие в мероприятиях, направленных на развитие массового спорта и здорового образа жизни	Муниципальное автономное учреждение дополнительного образования спортивная школа «Владикавказская академия спорта»
1.1.15.	Ежегодная военно-патриотическая игра «Наша сила –в единстве» г. Грозный	0,00 0,00 0,00 0,00 150,00 0,00 0,00 150,00 50,00	В течение года В течение года В течение года В течение года В течение года В течение года В течение года В течение года В течение года	2017 2018 2019 2020 2021 2022 2023 2024 2025	Увеличение числа горожан, принимающих участие в мероприятиях, направленных на развитие массового спорта и здорового образа жизни	Муниципальное автономное учреждение дополнительного образования спортивная школа «Владикавказская академия спорта»

1.1.16.	Школьные игры г. Владикавказа	600,00 500,00 500,00 0,00 220,00 220,00 0,00 200,00 100,00	В течение года В течение года В течение года В течение года В течение года В течение года В течение года В течение года В течение года	2017 2018 2019 2020 2021 2022 2023 2024 2025	Увеличение числа горожан, принимающих участие в мероприятиях, направленных на развитие массового спорта и здорового образа жизни	Муниципальное автономное учреждение дополнительного образования спортивная школа «Владикавказская академия спорта»
1.1.17.	Первенство г. Владикавказа по самбо	160,00 160,00 160,00 60,00 130,00 130,00 128,56 150,00 50,00	В течение года В течение года В течение года В течение года В течение года В течение года В течение года В течение года В течение года	2017 2018 2019 2020 2021 2022 2023 2024 2025	Увеличение числа горожан, принимающих участие в мероприятиях, направленных на развитие массового спорта и здорового образа жизни	Муниципальное автономное учреждение дополнительного образования спортивная школа «Владикавказская академия спорта»
1.1.18.	Открытое первенство г. Владикавказа по боксу	600,00 500,00 300,00 100,00 200,00 280,00 190,42 100,00 100,00	В течение года В течение года В течение года В течение года В течение года В течение года В течение года В течение года В течение года	2017 2018 2019 2020 2021 2022 2023 2024 2025	Увеличение числа горожан, принимающих участие в мероприятиях, направленных на развитие массового спорта и здорового образа жизни	Муниципальное автономное учреждение дополнительного образования спортивная школа «Владикавказская академия спорта»
1.1.19.	Первенство г. Владикавказа по дзюдо	380,00 380,00 160,00 123,90 150,00 150,00 150,00 50,00 50,00	В течение года В течение года В течение года В течение года В течение года В течение года В течение года В течение года В течение года	2017 2018 2019 2020 2021 2022 2023 2024 2025	Увеличение числа горожан, принимающих участие в мероприятиях, направленных на развитие массового спорта и здорового образа жизни	Муниципальное автономное учреждение дополнительного образования спортивная школа «Владикавказская академия спорта»
1.1.20.	Первенство г. Владикавказа по шахматам	500,00 400,00 220,00 100,00 190,00 0,00 150,00 50,00 50,00	В течение года В течение года В течение года В течение года В течение года В течение года В течение года В течение года В течение года	2017 2018 2019 2020 2021 2022 2023 2024 2025	Увеличение числа горожан, принимающих участие в мероприятиях, направленных на развитие массового спорта и здорового образа жизни	Муниципальное автономное учреждение дополнительного образования спортивная школа «Владикавказская академия спорта»
1.1.21.	Первенство г. Владикавказа по шашкам	0,00 0,00 0,00 0,00 0,00 60,00 50,00 50,00 50,00	В течение года В течение года В течение года В течение года В течение года В течение года В течение года В течение года В течение года	2017 2018 2019 2020 2021 2022 2023 2024 2025	Увеличение числа горожан, принимающих участие в мероприятиях, направленных на развитие массового спорта и здорового образа жизни	Муниципальное автономное учреждение дополнительного образования спортивная школа «Владикавказская академия спорта»
1.1.22.	Кубок АМС г. Владикавказа по футболу среди детских команд	180,00 180,00 180,00 100,00 250,00 250,00 250,00 150,00 150,00	В течение года В течение года В течение года В течение года В течение года В течение года В течение года В течение года В течение года	2017 2018 2019 2020 2021 2022 2023 2024 202	Увеличение числа горожан, принимающих участие в мероприятиях, направленных на развитие массового спорта и здорового образа жизни	Муниципальное автономное учреждение дополнительного образования спортивная школа «Владикавказская академия спорта»
1.1.23.	Студенческие игры	0,00 0,00 350,00 100,00 200,00 200,00 0,00 100,00 100,00	В течение года В течение года В течение года В течение года В течение года В течение года В течение года В течение года В течение года	2017 2018 2019 2020 2021 2022 2023 2024 2025	Увеличение числа горожан, принимающих участие в мероприятиях, направленных на развитие массового спорта и здорового образа жизни	Муниципальное автономное учреждение дополнительного образования спортивная школа «Владикавказская академия спорта»
1.1.24.	Первенство по мас-рестлингу	100,00 100,00 100,00 100,00 100,00 100,00 100,00 50,00 50,00	В течение года В течение года В течение года В течение года В течение года В течение года В течение года В течение года В течение года	2017 2018 2019 2020 2021 2022 2023 2024 2025	Увеличение числа горожан, принимающих участие в мероприятиях, направленных на развитие массового спорта и здорового образа жизни	Муниципальное автономное учреждение дополнительного образования спортивная школа «Владикавказская академия спорта»
1.1.25.	Игры нашего двора	60,00 60,00 65,00 60,00 100,00 100,00 0,00 50,00 50,00	В течение года В течение года В течение года В течение года В течение года В течение года В течение года В течение года В течение года	2017 2018 2019 2020 2021 2022 2023 2024 2025	Увеличение числа горожан, принимающих участие в мероприятиях, направленных на развитие массового спорта и здорового образа жизни	Муниципальное автономное учреждение дополнительного образования спортивная школа «Владикавказская академия спорта»
1.1.26.	Спортивное мероприятие по параолимпийскому фехтованию на колясках	100,00 100,00 100,00 100,00 120,00 120,00 189,00 50,00 50,00	В течение года В течение года В течение года В течение года В течение года В течение года В течение года В течение года В течение года	2017 2018 2019 2020 2021 2022 2023 2024 2025	Увеличение числа горожан, принимающих участие в мероприятиях, направленных на развитие массового спорта и здорового образа жизни	Муниципальное автономное учреждение дополнительного образования спортивная школа «Владикавказская академия спорта»
1.1.27.	Открытый фестиваль г.Владикавказа демонстрационных программ айкидо «Железный веер»	0,00 0,00 0,00 80,00 0,00 0,00 30,00 30,00 30,00	В течение года В течение года В течение года В течение года В течение года В течение года В течение года В течение года В течение года	2017 2018 2019 2020 2021 2022 2023 2024 2025	Увеличение числа горожан, принимающих участие в мероприятиях, направленных на развитие массового спорта и здорового образа жизни	Муниципальное автономное учреждение дополнительного образования спортивная школа «Владикавказская академия спорта»
1.1.28.	Открытый чемпионат г.Владикавказа по фехтованию	0,00 0,00 0,00 0,00 70,00 70,00 00,00 50,00 50,00	В течение года В течение года В течение года В течение года В течение года В течение года В течение года В течение года В течение года	2017 2018 2019 2020 2021 2022 2023 2024 2025	Увеличение числа горожан, принимающих участие в мероприятиях, направленных на развитие массового спорта и здорового образа жизни	Муниципальное автономное учреждение дополнительного образования спортивная школа «Владикавказская академия спорта»
1.1.29.	Первенство г.Владикавказа по плаванию	0,00 0,00 0,00 0,00 80,00 80,00 76,19 50,00 50,00	В течение года В течение года В течение года В течение года В течение года В течение года В течение года В течение года В течение года	2017 2018 2019 2020 2021 2022 2023 2024 2025	Увеличение числа горожан, принимающих участие в мероприятиях, направленных на развитие массового спорта и здорового образа жизни	Муниципальное автономное учреждение дополнительного образования спортивная школа «Владикавказская академия спорта»
1.1.30	Турнир по мини-футболу среди структурных подразделений АМС г.Владикавказа и подведомственных учреждений	0,00 0,00 0,00 0,00 80,00 80,00 0,00 50,00 50,00	В течение года В течение года В течение года В течение года В течение года В течение года В течение года В течение года В течение года	2017 2018 2019 2020 2021 2022 2023 2024 2025	Увеличение числа горожан, принимающих участие в мероприятиях, направленных на развитие массового спорта и здорового образа жизни	Муниципальное автономное учреждение дополнительного образования спортивная школа «Владикавказская академия спорта»
1.1.31.	Экипировка тренерского штаба и воспитанников МАУ СШ «Владикавказская академия спорта»	0,00 0,00 0,00 0,00 300,00 1 964,85 0,00 0,00 0,00	В течение дома В течение года В течение года В течение года В течение года В течение года В течение года В течение года В течение года	2017 2018 2019 2020 2021 2022 2023 2024 2025	Увеличение числа горожан, принимающих участие в мероприятиях, направленных на развитие массового спорта и здорового образа жизни	Муниципальное автономное учреждение дополнительного образования спортивная школа «Владикавказская академия спорта»
1.1.32.	Первенство города Владикавказа по художественной гимнастике	0,00 0,00 0,00 0,00 50,00 50,00 32,95 50,00 50,00	В течение года В течение года В течение года В течение года В течение года В течение года В течение года В течение года В течение года	2017 2018 2019 2020 2021 2022 2023 2024 2025	Увеличение числа горожан, принимающих участие в мероприятиях, направленных на развитие массового спорта и здорового образа жизни	Муниципальное автономное учреждение дополнительного образования спортивная школа «Владикавказская академия спорта»
1.1.33.	Первенство города Владикавказа по грэпплингу	0,00 0,00 0,00 0,00 0,00 0,00 0,00 40,00 40,00	В течение года В течение года В течение года В течение года В течение года В течение года В течение года В течение года В течение года	2017 2018 2019 2020 2021 2022 2023 2024 2025	Увеличение числа горожан, принимающих участие в мероприятиях, направленных на развитие массового спорта и здорового образа жизни	Муниципальное автономное учреждение дополнительного образования спортивная школа «Владикавказская академия спорта»
1.1.34.	Первенство города Владикавказа по панкратиону	0,00 0,00 0,00 0,00 0,00 0,00 0,00 40,00 40,00	В течение года В течение года В течение года В течение года В течение года В течение года В течение года В течение года В течение года	2017 2018 2019 2020 2021 2022 2023 2024 2025	Увеличение числа горожан, принимающих участие в мероприятиях, направленных на развитие массового спорта и здорового образа жизни	Муниципальное автономное учреждение дополнительного образования спортивная школа «Владикавказская академия спорта»
1.1.35.	Совместные мероприятия с Региональным отделением Российского движения школьников	0,00 0,00 0,00 0,00 0,00 0,00 0,00 40,00 40,00	В течение года В течение года В течение года В течение года В течение года В течение года В течение года В течение года В течение года	2017 2018 2019 2020 2021 2022 2023 2024 2025	Увеличение числа горожан, принимающих участие в мероприятиях, направленных на развитие массового спорта и здорового образа жизни	Муниципальное автономное учреждение дополнительного образования спортивная школа «Владикавказская академия спорта»
1.1.36	Первенство города Владикавказа по кроссфиту	0,00 0,00 0,00 0,00 0,00 80,00 0,00 50,00 50,00	В течение года В течение года В течение года В течение года В течение года В течение года В течение года В течение года В течение года	2017 2018 2019 2020 2021 2022 2023 2024 2025	Увеличение числа горожан, принимающих участие в мероприятиях, направленных на развитие массового спорта и здорового образа жизни	Муниципальное автономное учреждение дополнительного образования спортивная школа «Владикавказская академия спорта»
1.1.37.	Мероприятия для детей с ОВЗ	0,00 0,00 0,00 0,00 0,00 150,00 12,50 50,00 50,00	В течение года В течение года В течение года В течение года В течение года В течение года В течение года В течение года В течение года	2017 2018 2019 2020 2021 2022 2023 2024 2025	Увеличение числа горожан, принимающих участие в мероприятиях, направленных на развитие массового спорта и здорового образа жизни	Муниципальное автономное учреждение дополнительного образования спортивная школа «Владикавказская академия спорта»
1.1.38.	Первенство г. Владикавказа по скалолазанию	100,00 100,00 100,00 0,00 0,00 70,00 38,06 0,00 0,00	В течение года В течение года В течение года В течение года В течение года В течение года В течение года В течение года В течение года	2017 2018 2019 2020 2021 2022 2023 2024 2025	Увеличение числа горожан, принимающих участие в мероприятиях, направленных на развитие массового спорта и здорового образа жизни	Муниципальное автономное учреждение дополнительного образования спортивная школа «Владикавказская академия спорта»
1.1.39.	Турнир по вольной борьбе среди воспитанников МАУСШ "Владикавказская академия спорта"	0,00 0,00 0,00 0,00 0,00 0,00 0,00 0,00 0,00	В течение года В течение года В течение года В течение года В течение года В течение года В течение года В течение года В течение года	2017 2018 2019 2020 2021 2022 2023 2024 2025	Увеличение числа горожан, принимающих участие в мероприятиях, направленных на развитие массового спорта и здорового образа жизни	Муниципальное автономное учреждение дополнительного образования спортивная школа «Владикавказская академия спорта»
1.1.40	Турнир по теннису среди воспитанников МАУСШ "Владикавказская академия спорта"	0,00 0,00 0,00 0,00 0,00 60,00 0,00 0,00 0,00	В течение года В течение года В течение года В течение года В течение года В течение года В течение года В течение года В течение года	2017 2018 2019 2020 2021 2022 2023 2024 2025	Увеличение числа горожан, принимающих участие в мероприятиях, направленных на развитие массового спорта и здорового образа жизни	Муниципальное автономное учреждение дополнительного образования спортивная школа «Владикавказская академия спорта»
1.1.41.	Первенство г. Владикавказа по Кикбоксингу	0,00 0,00 0,00 0,00 0,00 150,00 500,00 0,00 0,00	В течение года В течение года В течение года В течение года В течение года В течение года В течение года В течение года В течение года	2017 2018 2019 2020 2021 2022 2023 2024 2025	Увеличение числа горожан, принимающих участие в мероприятиях, направленных на развитие массового спорта и здорового образа жизни	Муниципальное автономное учреждение дополнительного образования спортивная школа «Владикавказская академия спорта»
1.1.42.	Первенство г. Владикавказа по спортивной хореографии	0,00 0,00 0,00 0,00 0,00 60,00 0,00 0,00 0,00	В течение года В течение года В течение года В течение года В течение года В течение года В течение года В течение года В течение года	2017 2018 2019 2020 2021 2022 2023 2024 2025	Увеличение числа горожан, принимающих участие в мероприятиях, направленных на развитие массового спорта и здорового образа жизни	Муниципальное автономное учреждение дополнительного образования спортивная школа «Владикавказская академия спорта»
1.1.43.	Организация и проведение физкультурных мероприятий и мероприятий, направленных на развитие массового спорта	0,00 0,00 0,00 0,00 0,00 0,00 0,00 0,00 0,00	В течение года В течение года В течение года В течение года В течение года В течение года В течение года В течение года В течение года	2017 2018 2019 2020 2021 2022 2023 2024 2025	Увеличение числа горожан, принимающих участие в мероприятиях, направленных на развитие массового спорта и здорового образа жизни	Муниципальное автономное учреждение дополнительного образования спортивная школа «Владикавказская академия спорта»
1.1.44.	Первенство г. Владикавказа по киберспорту	0,00 0,00 0,00 0,00 0,00 0,00 130,00 0,00 0,00	В течение года В течение года В течение года В течение года В течение года В течение года В течение года В течение года В течение года	2017 2018 2019 2020 2021 2022 2023 2024 2025	Увеличение числа горожан, принимающих участие в мероприятиях, направленных на развитие массового спорта и здорового образа жизни	Муниципальное автономное учреждение дополнительного образования спортивная школа «Владикавказская академия спорта»
1.1.45.	Кубок Главы АМС г.Владикавказа по смешанному боевому единоборству (ММА)	0,00 0,00 0,00 0,00 0,00 0,00 200,00 0,00 0,00	В течении года В течении года В течение года В течении года В течении года В течении года В течении года В течении года В течении года	2017 2018 2019 2020 2021 2022 2023 2024 2025	Увеличение числа горожан, принимающих участие в мероприятиях, направленных на развитие массового спорта и здорового образа жизни	Муниципальное автономное учреждение дополнительного образования спортивная школа «Владикавказская академия спорта»
1.1.46.	Командировка сборной команды г.Владикавказа XXI международный командный юношеский турнир по борьбе самбо «Победа» среди команд городов-героев и городов воинской славы	0,00 0,00 0,00 0,00 0,00 0,00 80,00 0,00 0,00	В течении года В течении года В течении года В течении года В течении года В течении года В течении года В течении года В течении года	2017 2018 2019 2020 2021 2022 2023 2024 2025	Увеличение числа горожан, принимающих участие в мероприятиях, направленных на развитие массового спорта и здорового образа жизни	Муниципальное автономное учреждение дополнительного образования спортивная школа «Владикавказская академия спорта»
1.1.47.	Организация, проведение, участие в футбольном мастер классе в рамках проекта «1000 юных футболистов»	0,00 0,00 0,00 0,00 0,00 0,00 1 500,00 0,00 0,00	В течении года В течении года В течении года В течении года В течении года В течении года В течении года В течении года В течении года	2017 2018 2019 2020 2021 2022 2023 2024 2025	Увеличение числа горожан, принимающих участие в мероприятиях, направленных на развитие массового спорта и здорового образа жизни	Муниципальное автономное учреждение спортивная школа «Владикавказская академия спорта»»

(Продолжение следует.)

РЕКЛАМА. ОБЪЯВЛЕНИЕ

ИЗВЕЩЕНИЕ О ПРОВЕДЕНИИ СОБРАНИЯ О СОГЛАСОВАНИИ МЕСТОПОЛОЖЕНИЯ ГРАНИЦ ЗЕМЕЛЬНОГО УЧАСТКА

Кадастровым инженером Чубаровым Тимофеем Яковлевичем, квалификационный аттестат № 15-10-09, почтовый адрес: РСО-Алания, г. Владикавказ, ул. Никитина, 22, «Деловой центр», 3-й этаж, 9-й кабинет, контактный телефон: 8 918 823-53-32, электронная почта: chubarov1977.77@mail.ru, номер регистрации в государственном реестре лиц, осуществляющих кадастровую деятельность, 2981, в отношении земельного участка с кадастровым номером 15:09:0032501:414, расположенного по адресу: Республика Северная Осетия – Алания, г. Владикавказ, СНТ «Металлург», сад № 418, выполняются кадастровые работы по уточнению местоположения границы земельного участка. Заказчиком кадастровых работ является Засеева Наталья Алексеевна, контактный тел.: 8 928 689-53-76, зарегистрированная по адресу: РСО-Алания, г. Владикавказ, ул. Куйбышева, 120, корп. 1, кв. 23.

Собрание заинтересованных лиц по поводу согласования местоположения границ состоится по адресу: РСО-Алания, г. Владикавказ, ул. Никитина, 22, «Деловой центр», 3-й этаж, 9-й кабинет «12» апреля 2024 г. в 11:00.

С проектом межевого плана земельного участка можно ознакомиться по адресу: РСО-Алания, г. Владикавказ, ул. Никитина, 22, «Деловой центр», 3-й этаж, 9-й кабинет. Обоснованные возражения по проекту межевого плана и требования о проведении согласования местоположения границ земельных участков на местности принимаются с «15» марта 2024 г. по «29» марта 2024 г. по адресу: РСО-Алания, г. Владикавказ, ул. Никитина, 22, «Деловой центр», 3-й этаж, 9-й кабинет. Смежные земельные участки, с правообладателями которых требуется согласовать местоположение границы, расположены по следующим адресам: РСО-Алания, г. Владикавказ, СНТ «Металлург», сад № 419, КН 15:09:0032501:748, и РСО-Алания, г. Владикавказ, СНТ «Металлург», сад № 380, КН 15:09:0032501:378.

При проведении согласования местоположения границ при себе необходимо иметь документы, удостоверяющие личность, а также документы о правах на земельный участок.

ЗДОРОВЬЕ БОЙЦОВ – В НАДЕЖНЫХ РУКАХ

ГОРОД В ЛИЦАХ

Все знают, какова роль военных медиков и в мирное, и в военное время. В их руках – жизнь и здоровье бойцов. Накануне Международного женского дня корреспондент нашего издания встретился с некоторыми из них.

Мадина Чибирова – врач госпитального взвода медицинской роты 19-й мотострелковой дивизии и многодетная мама: она воспитывает четверых детей. В 2000 году, после окончания средней школы, Мадина поступила на лечебный факультет Северо-Осетинской государственной медицинской академии. В институте была тогда военная кафедра, где студентка Чибирова с интересом осваивала азы военной медицины. Прошла интернатуру по терапии. И сразу после окончания учебы, в 2007 году, пришла работать в 19-ю мотострелковую дивизию.

«В 2027 году будет двадцать лет, как я здесь», – комментирует Мадина.

В 25 лет она вышла замуж. *«В этом году – 15 лет, как мы вместе»*, – говорит она. *В семье растет четверо детей: дочка и три сына. Девочке 14 лет, сыновьям – 12, 8 и 3.*

Суточные дежурства в медроте, работа в отделении на 50 коек, забота о здоровье срочников и контрактников – скучать Мадине некогда. На вопрос, остается ли у нее время на какие-то увлечения, она отвечает: *«В детстве и юности я играла на осетинской гармошке, танцевала. Сейчас это случается редко, по большим праздникам».*

«Пользуясь случаем, в Международный женский день 8 Марта хочу пожелать своим коллегам – военным медикам мирного неба над головой и скорейшего завершения СВО! Желаю, чтобы они дождались своих близких, чтобы они вернулись домой живыми и невредимыми», – сказала Мадина Чибирова.

***

Медицинская сестра **Екатерина Ефремова** родилась и выросла в военном городке Спутник. За 21 год жизни она успела многое. *«На выбор жизненного пути большое влияние оказал мой отец*, – рассказывает Катя. – *Он в армии уже 39 лет: в 2025 году мы отметим 40-летие его службы. Он и сейчас на СВО. О его жизни можно написать роман – он прошел горячие точки, так что наша семья не понаслышке знает, что это такое. Брат пошел по его стопам – в армии уже шесть лет, тоже участвует в СВО. Так что после окончания школы я точно знала, что буду военным медиком. И я стала студенткой владикавказского медицинского колледжа. А после его окончания пришла на работу в дивизию, где и работаю до сих пор».*

Недавно Катя вернулась из зоны СВО. Отправилась туда по собственному желанию. *«Сама напросилась. Очень скучала по отцу и брату, хотела их увидеть*, – пояснила Катя. И ей удалось встретиться там с отцом. – *Устроила сюрприз – приехала к нему в день его рождения».*

Интересуюсь, что ей дала командировка на СВО в профессиональном плане. *«Это колоссальный опыт*, – говорит она. – *Я работала старшей операционной медсестрой на одном их самых сложных направлений. За два месяца там получаешь опыт, который здесь не получил бы и за двадцать лет работы»*. На вопрос, что помогает выдерживать физические и психологические нагрузки, Катя отвечает, что помогает то, что с пяти лет она занималась плаванием, танцами, музыкой. Семья Ефремовых не представляет свою жизнь без музыки. *«Очень люблю петь*, – рассказывает она. – *Папа хорошо играет на разных музыкальных инструментах – на гитаре, барабанах, аккордеоне. У нас свой домашний ансамбль. Помогает и то, что мама – профессиональный кондитер, она балует нас вкусной выпечкой. Вообще, спорт и искусство – это два кита, которые укрепляют стрессоустойчивость».*

Про таких, как Катя Ефремова, говорят, что они лечат одним только своим присутствием – столько тепла, жизнерадостности, оптимизма исходит от нее.

Мадина ТЕЗИЕВА

ОБЗОР

НАШИ ЛЮДИ В ПРЕМЬЕР-ЛИГЕ: КОНЕЦ МЕЖСЕЗОНЬЯ

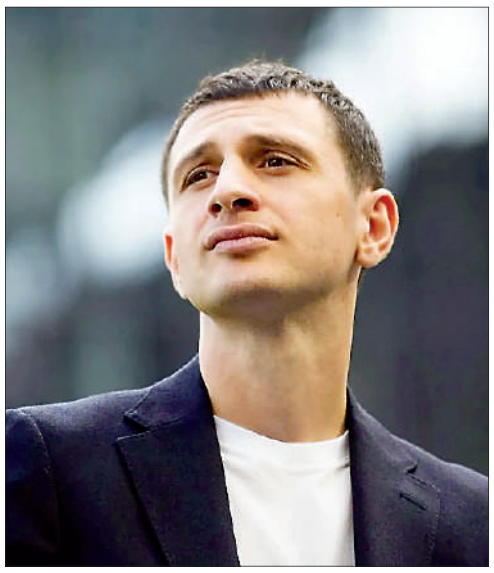

Параллельно с Первой лигой завершилось зимнее межсезонье и в Российской премьер-лиге. На прошлой неделе, с 1 по 3 марта, прошли восемь матчей 19-го тура РПЛ.

Естественно, что нас прежде всего интересуют новости о футболистах из Осетии.

Во время зимней паузы покинул РПЛ опытнейший защитник Аслан Дудиев, перешедший из калининградской «Балтики» в дивизион рангом ниже, а именно в саратовский «Сокол». Стало известно, что недавно завершивший игровую карьеру экс-футболист московского ЦСКА Алан Дзагоев стал селекционером армейского клуба и будет связующим звеном между основой, молодежкой и школой. Порадовало появление в заявке московского «Локомотива» на игру с клубом «Динамо» полузащитника Станислава Магкеева. Наш футболист в мае прошлого года получил в матче с «Сочи» тяжелую травму – разрыв крестообразных связок – и выбыл более чем на полгода. На поле Стас пока не вышел, а железнодорожники проиграли динамовцам со счетом 1:2.

Неудачно сложился рестарт чемпионата для самарских «Крыльев Советов» под руководством Игоря Осинькина. В отчетном туре самарцы на выезде уступили клубу «Ростов» – 0:2. Полузащитник «крылышек» Владимир Хубулов вышел на замену Никите Салтыкову на 83-й минуте и получил оценку 5,5 от газеты «Спорт-Экспресс». Лидер турнира «Краснодар» сыграл дома вничью (1:1) с казанским «Рубином». Вратарь краснодарцев Станислав Агкацев, которым в межсезонье интересовался московский «Спартак», остался в запасе команды. Также на скамейке запасных просидел всю игру голкипер воронежского «Факела» Виталий Гудиев, а его команда завершила матч с клубом «Пари НН» ничейным результатом – 1:1.

В турнирной таблице первое место занимает «Краснодар», на два очка опережающий действующего чемпиона ФК «Зенит». Замыкает первую тройку турнира московское «Динамо».

Вячеслав ГУРЬЕВ

ПОЗДРАВЛЕНИЯ

С ПРАЗДНИКОМ, ЛЮБИМЫЕ УЧИТЕЛЯ НОГКАУСКОЙ СРЕДНЕЙ ШКОЛЫ!

Мы, выпускники 1990 года Ногкауской средней школы, поздравляем от всей души наших милых и дорогих учителей З.М. Дзестелову, Т.Х. Цаликову, Ф.А. Гусову, З.Н. Касабиеву, Л.Е. Хинчагову, З.А. Караеву, А.С. Битарову, Л.М. Бекоеву, Л.М. Гуриеву, Б.Ю. Кулову с 8 Марта! В самый нежный и светлый праздник мы желаем вам как можно больше в жизни весенних дней, чтобы все вокруг расцветало, играло красками, удивляло солнечными днями и радовало теплом. Вот уж действительно: бывших учителей не бывает. Всегда помним вас и никогда не забудем! Желаем вам здоровья, процветания, ярких успехов, пусть вас любят, ценят, уважают! Будьте счастливы!

Поздравляем с 8 Марта директора школы №27 Джимиеву Галину Хаджумаровну и весь женский коллектив!

Наши прекрасные и мудрые педагоги! От всего сердца поздравляем вас с Международным женским днем 8 Марта! Желаем вам огромного счастья, благополучия, гармонии! Пусть радость наполняет каждый из дней, успехи подопечных не устают греть душу, а женская красота останется с вами навсегда! Будьте счастливы, любимы и успешны во всем!

Родители учеников 2 «Б» класса СОШ №27 г. Владикавказа

УПРАВЛЕНИЕ МВД РОССИИ ПО Г. ВЛАДИКАВКАЗУ

ВНИМАНИЮ АБИТУРИЕНТОВ!

Управление МВД России по г. Владикавказу РСО-А объявляет набор учащихся 11-х классов общеобразовательных школ, а также граждан, не достигших возраста 25 лет и имеющих полное общее среднее образование, для поступления в образовательные организации системы МВД России на 2024 год.

Набор осуществляется по очной форме в следующие учебные заведения:

- Волгоградская академия;
- Краснодарский университет;
- Ставропольский филиал Краснодарского университета;
- Ростовский юридический институт.

Срок подачи заявлений – до 1 апреля 2024 года.

По всем интересующим вопросам необходимо обращаться в ОРЛС Управления МВД России по г. Владикавказу РСО-А, в том числе по телефонам: **8 (8672) 59-65-47, 59-65-85, 59-65-56 (РСО-А, г. Владикавказ, ул. Бутырина, 1).**

ВЛАДИКАВКАЗ
9 772219 107108

Главный редактор – А.Г. Хинчагова;
зам. главного редактора – Диана Варзиева;
корреспонденты – Зарина Маргиева, Марина Кудухова, Мадина Тезиева, Екатерина Джиоева, Алена Джиоева;
верстка – Марат Багаев, Аслан Кудзаев;
корректор – Алана Бигулова.

Учредитель АМС г. Владикавказа. Адрес учредителя: 362040, пл. Штыба, 2.
Газета выходит три раза в неделю. Подписной индекс 10984.

Адрес редакции и издателя: 362002, ул. Тамаева/Джанаева, 30/36.
Почтовый адрес: 362025, ул. Джанаева, 36.
Телефоны:
50-15-10 – зам. главного редактора
50-15-35 – бухгалтерия;
E-mail: vladgazeta@rso-a.ru

Номер подписан в печать по графику – 18:00
фактически – 18:00

Тираж 803 экз. Заказ №478

Мнения авторов не всегда совпадают с мнением редакции. За содержание авторских материалов редакция ответственности не несет.
Использование материалов и клише допускается только с письменного разрешения редакции. При перепечатке ссылка на «Владикавказ» обязательна.
Редакция не вступает в переписку. Рукописи не рецензируются и не возвращаются. Материалы под рубрикой «На коммерческой основе» печатаются на коммерческой основе. За их содержание редакция ответственности не несет.

Отпечатано в ООО «ИЗДАТЕЛЬСТВО «ЮЖНЫЙ РЕГИОН» 357625, Ставропольский край, г. Ессентуки, ул. Октябрьская, зд. 458 «в», тел./факс: (87934) 6-87-66

Газета зарегистрирована в Южном окружном межрегиональном территориальном управлении Министерства Российской Федерации по делам печати, телерадиовещания и средств массовых коммуникаций. Регистрационный номер ПИ № 10-4734 от **29.05**.2002 г.